

แผนพัฒนาท้องถิ่น
(พ.ศ.๒๕๖๖ - ๒๕๗๐)

ทบทวนครั้งที่ ๑/๒๕๖๗



องค์การบริหารส่วนตำบลสำโรง
อำเภอโนนไทย จังหวัดนครราชสีมา



ประกาศองค์การบริหารส่วนตำบลสำโรง

เรื่อง ประกาศใช้แผนพัฒนาท้องถิ่น (พ.ศ.๒๕๖๖-๒๕๗๐) ทบพวน ครั้งที่ ๑ พ.ศ. ๒๕๖๗

ด้วยองค์การบริหารส่วนตำบลสำโรง ได้ทบทวนแผนพัฒนาท้องถิ่น(พ.ศ.๒๕๖๖-๒๕๗๐) ทบพวน ครั้งที่ ๑ พ.ศ.๒๕๖๗ เสร็จเรียบร้อยแล้ว โดยถือปฏิบัติตามระเบียบกระทรวงมหาดไทยว่าด้วยการจัดทำแผนพัฒนาท้องถิ่นขององค์กรปกครองส่วนท้องถิ่น พ.ศ.๒๕๔๘ แก้ไขเพิ่มเติม(ฉบับที่ ๓) พ.ศ.๒๕๖๑ ข้อ ๒๒ ทั้งนี้ ได้ผ่านการเห็นชอบในคราวประชุมสภาองค์การบริหารส่วนตำบลสำโรง สมัยสามัญ สมัยที่ ๒ เมื่อวันที่ ๑๓ มิถุนายน ๒๕๖๗ เพื่อเป็นกรอบในการจัดทำงบประมาณรายจ่ายประจำปี งบประมาณรายจ่ายเพิ่มเติมและงบประมาณจากเงินสะสมในช่วงของแผนนั้น

ดังนั้น เพื่อให้เป็นไปตามระเบียบกระทรวงมหาดไทย ว่าด้วยการจัดทำแผนพัฒนาขององค์กรปกครองส่วนท้องถิ่น พ.ศ. ๒๕๔๘ หมวด ๕ ข้อ ๒๔ และเพื่อให้การบริหารงานขององค์การบริหารส่วนตำบลสำโรง เป็นไปอย่างมีประสิทธิภาพ และสามารถนำแผนพัฒนาไปใช้ได้อย่างถูกต้อง รวมทั้งให้หน่วยงานที่เกี่ยวข้องและประชาชนทั่วไปได้รับทราบ องค์การบริหารส่วนตำบลสำโรง จึงประกาศใช้แผนพัฒนาท้องถิ่น (พ.ศ.๒๕๖๖ - ๒๕๗๐) ทบพวน ครั้งที่ ๑ พ.ศ.๒๕๖๗

จึงขอประกาศให้ทราบโดยทั่วกัน

ประกาศ ณ วันที่ ๑๕ เดือน มิถุนายน พ.ศ. ๒๕๖๗

(นายสุทิน พูนน้อย)

นายกองค์การบริหารส่วนตำบลสำโรง

ร่าง/พิมพ์

ตรวจ

ทวน

คำนำ

ตามระเบียบกระทรวงมหาดไทยว่าด้วยการจัดทำแผนพัฒนาขององค์กรปกครองส่วนท้องถิ่น พ.ศ. ๒๕๔๘ และที่แก้ไขเพิ่มเติมถึง (ฉบับที่ ๓) พ.ศ. ๒๕๖๑ กำหนดให้องค์กรปกครองส่วนท้องถิ่นจัดทำแผนยุทธศาสตร์การพัฒนาซึ่งเป็นแผนพัฒนาเศรษฐกิจและสังคมของท้องถิ่น เพื่อเป็นการกำหนดทิศทางและเป้าหมายในการพัฒนาท้องถิ่นและสอดคล้องยุทธศาสตร์การพัฒนาจังหวัดและการพัฒนาประเทศ จึงได้กำหนดวิสัยทัศน์ยุทธศาสตร์การพัฒนา และแนวทางการพัฒนาองค์การบริหารส่วนตำบลสำโรง ที่มีเป้าหมายภายใน ๕ ปี เพื่อให้การดำเนินการเป็นไปตามแผนยุทธศาสตร์การพัฒนา องค์การบริหารส่วนตำบลสำโรง จึงต้องจัดทำแผนพัฒนาท้องถิ่น เพื่อให้บรรลุเป้าหมายตามยุทธศาสตร์และแนวทางการพัฒนาดังกล่าว

องค์การบริหารส่วนตำบลสำโรง ได้ดำเนินการจัดทำแผนพัฒนาท้องถิ่น (พ.ศ. ๒๕๖๖-๒๕๗๐) ทบทวน ครั้งที่ ๑ พ.ศ. ๒๕๖๗ เพื่อเป็นแนวทางในการจัดทำแผนงบประมาณหรือข้อบัญญัติงบประมาณรายจ่ายประจำปี และแผนดำเนินการต่อไป

องค์การบริหารส่วนตำบลสำโรง

สารบัญ

		หน้า
ส่วนที่ ๑	สภาพทั่วไปและข้อมูลพื้นฐาน	๑-๑๑
ส่วนที่ ๒	ยุทธศาสตร์การพัฒนางค์กรปกครองส่วนท้องถิ่น	๑๒-๔๔
ส่วนที่ ๓	การนำแผนพัฒนาท้องถิ่นไปสู่การปฏิบัติ	
	- บัญชีสรุปโครงการพัฒนา แผนพัฒนาท้องถิ่น (แบบ ผ.๐๑)	47-48
	- บัญชีสรุปโครงการที่นำมาจากแผนพัฒนาหมู่บ้าน (แบบ ผ. ๐๑/๑)	49
	-รายละเอียดโครงการพัฒนา แผนพัฒนาท้องถิ่น (แบบ ผ.๐๒)	๕๐-๑๖๓ 164
ส่วนที่ ๖	การติดตามและประเมินผล	๑๖๔-๑๗๐
	- บัญชีประสานโครงการพัฒนาที่เกินศักยภาพ (แบบ ผ.๐๒/๒)	๑-๑๒
ภาคผนวก		
	-ประกาศ	



ส่วนที่ ๑
สภาทั่วไปและข้อมูลพื้นฐาน

ส่วนที่ ๑

สภาพทั่วไปและข้อมูลพื้นฐาน

๑. ด้านกายภาพ

๑.๑ ที่ตั้งของหมู่บ้าน/ชุมชน/ตำบล ประวัติความเป็นมา

ตามคำบอกเล่าของคนเฒ่าคนแก่ เล่าว่าตำบลสำโรง เริ่มมาตั้งแต่สมัยอำเภอนนไทยยังเรียกว่า “อำเภอสันเทียะ” ก่อนจะเปลี่ยนมาเป็น “อำเภอนนลาว” และเปลี่ยนมาเป็น “อำเภอนนไทย” ในปี พ.ศ. ๒๔๘๔ ส่วนตำบลสำโรงนั้นสันนิษฐานว่าสมัยก่อนที่ตั้งบริเวณตำบลนั้น มีต้นสำโรงขึ้นหนาแน่นต้นสำโรงเป็นต้นไม้ชนิดหนึ่งมีดอกเหม็น เมล็ดในของผลใช้ทำน้ำมัน เรียกว่า น้ำมันลูกไม้

ในปี พ.ศ. ๒๔๕๙ มีนายโสม เก็บสำโรง เป็นกำนันคนแรก ซึ่งเรียกกำนันว่า “ท่านขุน” นายโสม เก็บสำโรง จึงมีตำแหน่งเรียกว่า “ขุนสำโรงรักษา” มาจนบัดนี้

องค์การบริหารส่วนตำบลสำโรง ยกฐานะจากสภาตำบลสำโรงมาเป็น องค์การบริหารส่วนตำบลสำโรง เมื่อวันที่ ๑๙ มกราคม ๒๕๓๙ และมีหมู่บ้านในเขตปกครองทั้งหมด ๑๗ หมู่บ้าน

ข้อมูลทั่วไป

๑.๑ ทำเลที่ตั้ง ตำบลสำโรงเป็นตำบลหนึ่งในเขตอำเภอนนไทย จังหวัดนครราชสีมา ตั้งบริเวณด้านตะวันตกเฉียงใต้ของอำเภอนนไทย ห่างจากที่ว่าการอำเภอนนไทยประมาณ ๙ กิโลเมตร และมีอาณาเขตติดต่อกับตำบลข้างเคียง ดังนี้

ทิศเหนือ ติดต่อกับ ตำบลโนนไทย อำเภอนนไทย จังหวัดนครราชสีมา

ทิศใต้ ติดต่อกับ ตำบลพุดซา อำเภอเมือง จังหวัดนครราชสีมา

ทิศตะวันออก ติดต่อกับ ตำบลกำปัง อำเภอนนไทย จังหวัดนครราชสีมา

ทิศตะวันตก ติดต่อกับ ตำบลคางพลู อำเภอนนไทย จังหวัดนครราชสีมา

๑.๒ ภูมิประเทศ

ลักษณะภูมิประเทศของตำบลสำโรงมีสภาพทางกายภาพเป็นที่ราบสูง มีลำห้วยสำคัญ ๑ สาย คือ ลำห้วยลำเชียงไกร พื้นที่ส่วนใหญ่ใช้ในการทำเกษตรกรรมแบบอาศัยน้ำฝน ลักษณะดินเป็นดินเค็ม ในฤดูแล้งจะขาดน้ำและน้ำในลำห้วยจะเค็มมาก จึงไม่สามารถใช้ประโยชน์ได้

องค์การบริหารส่วนตำบลสำโรง มีพื้นที่ทั้งหมด ๓๑,๖๗๐ ไร่ หรือประมาณ ๕๐.๘๕ ตารางกิโลเมตร มีหมู่บ้านในเขตพื้นที่รับผิดชอบของ อบต. สำโรง มีจำนวน ๑๗ หมู่บ้าน

๑.๓ ลักษณะภูมิอากาศ

สภาพอากาศทั่วไปของเขตพื้นที่ตำบลสำโรงมีความคล้ายคลึงภูมิอากาศตะวันออกเฉียงเหนือตอนล่างโดยทั่วไปจำแนกได้ ดังนี้

ฤดูร้อน เริ่มต้นปลายเดือนกุมภาพันธ์ - เมษายน อากาศร้อนจัดและแล้งจัดติดต่อกันเป็นระยะเวลา นาน บางปีลมแรงทำให้บ้านเรือนราษฎร

ฤดูฝน เริ่มต้นระหว่างเดือนพฤษภาคม - กันยายน อากาศร้อนและมีพายุลมฝนฟ้าคะนอง ลมแรงและมีภาวะฝนทิ้งช่วง ทำให้ในพื้นที่ขาดแคลนน้ำ พืชผลทางการเกษตรได้รับความเสียหาย เช่น ข้าว พื้นที่แห้งแล้ง น้ำในลำห้วย หนอง คลอง บึง สระ ประชาชนในตำบลได้รับความเดือนร้อนเป็นอย่างมาก

ฤดูหนาว เริ่มต้นระหว่างเดือนตุลาคม - กุมภาพันธ์

๑.๔ ลักษณะของดิน

สภาพดินในเขตตำบลสำโรง มีลักษณะเป็นดินร่วนปนทราย จึงเก็บกักน้ำได้ไม่มาก ประกอบกับเป็นบริเวณที่มีชั้นเกลืออยู่ชั้นล่าง ทำให้เป็นดินเค็ม พื้นที่บางแห่งไม่สามารถเพาะปลูกได้ปัจจุบันยังไม่สามารถแก้ไขปัญหาดินเค็มได้ และมีปริมาณเพิ่มขึ้นเรื่อยๆ

๒. ด้านการเมือง/การปกครอง

ประชาชนในเขตองค์การบริหารส่วนตำบลสำโรง มีส่วนร่วมในการบริหารงานขององค์การบริหารส่วนตำบล ประชาชนในเขตองค์การบริหารส่วนตำบลยังมีส่วนร่วมในการบริหารงาน การช่วยเหลืองานขององค์การบริหารส่วนตำบล เสนอแนะในกิจกรรมขององค์การบริหารส่วนตำบลในการดำเนินงานต่างๆ เช่น ด้านโครงสร้างพื้นฐาน ด้านงานส่งเสริมคุณภาพชีวิต ด้านการจัดระเบียบชุมชน/สังคม และการรักษาความสงบ ด้านการวางแผน การส่งเสริมการลงทุน พาณิชยกรรม และการท่องเที่ยว ด้านการบริหารจัดการอนุรักษ์ทรัพยากรธรรมชาติ สิ่งแวดล้อม ด้านศิลปะ วัฒนธรรม จารีตประเพณีและภูมิปัญญาท้องถิ่น ฯลฯ

๒.๑ เขตการปกครอง

ตำบลสำโรง และหมู่บ้านในตำบลสำโรง ได้ตั้งขึ้นตามพระราชบัญญัติลักษณะปกครองท้องที่ พุทธศักราช ๒๔๕๗ โดยมีกำนัน ที่ได้รับความเห็นคัดเลือกลงจากผู้ใหญ่บ้าน มีอำนาจและหน้าที่ตรวจตรารักษาความปกติเรียบร้อยในตำบล อีกทั้งมีอำนาจหน้าที่เช่นเดียวกับผู้ใหญ่บ้านด้วย ในแต่ละหมู่บ้านมีผู้ใหญ่บ้านทำหน้าที่ช่วยเหลือนายอำเภอในการปฏิบัติหน้าที่และเป็นหัวหน้าราษฎรในหมู่บ้านของตน ดังนี้

หมู่ที่ ๑	บ้านนารายณ์	ผู้ปกครอง	นายจำเริญ ศรีศวร	ผู้ใหญ่บ้าน
หมู่ที่ ๒	บ้านสำโรง	ผู้ปกครอง	นางกมล ศรีบังกช	ผู้ใหญ่บ้าน
หมู่ที่ ๓	บ้านสระพัง	ผู้ปกครอง	นายอภิวัฒน์ หินกำปัง	ผู้ใหญ่บ้าน
หมู่ที่ ๔	บ้านดอนจัว	ผู้ปกครอง	นายนิมิตร หงษ์สำโรง	ผู้ใหญ่บ้าน
หมู่ที่ ๕	บ้านแปรง	ผู้ปกครอง	นายนนท์ธวัช จันตา	กำนันตำบลสำโรง
หมู่ที่ ๖	บ้านหนองอุโลก	ผู้ปกครอง	นายสุนทร แกกสันเทียะ	ผู้ใหญ่บ้าน
หมู่ที่ ๗	บ้านตะคร้อ	ผู้ปกครอง	นายประยงค์ สมน้ำคำ	ผู้ใหญ่บ้าน
หมู่ที่ ๘	บ้านทรงธรรม	ผู้ปกครอง	นายยุทธนา มีทอง	ผู้ใหญ่บ้าน
หมู่ที่ ๙	บ้านหนองกรด	ผู้ปกครอง	นางรัตนากร เทเลอร์	ผู้ใหญ่บ้าน
หมู่ที่ ๑๐	บ้านหนองประดู่	ผู้ปกครอง	นายจำลอง แก่นสันเทียะ	ผู้ใหญ่บ้าน

หมู่ที่ ๑๑	บ้านโพธิ์	ผู้ปกครอง นายบุญทิ้ง แส่สันเทียะ	ผู้ใหญ่บ้าน
หมู่ที่ ๑๒	บ้านดอนขี้เหล็ก	ผู้ปกครอง นางสาวปรารถนา	ผู้ใหญ่บ้าน
หมู่ที่ ๑๓	บ้านตุม	ผู้ปกครอง นายรุณ ก้ามสันเทียะ	ผู้ใหญ่บ้าน
หมู่ที่ ๑๔	บ้านโคกตะแบง	ผู้ปกครอง นางบุญนาง ก้นสันเทียะ	ผู้ใหญ่บ้าน
หมู่ที่ ๑๕	บ้านนารายณ์เหนือ	ผู้ปกครอง นายสมควร เขียนสันเทียะ	ผู้ใหญ่บ้าน
หมู่ที่ ๑๖	บ้านมอดินแดง	ผู้ปกครอง นายอมรเทพ ขอพลกลาง	ผู้ใหญ่บ้าน
หมู่ที่ ๑๗	บ้านโคกมงคล	ผู้ปกครอง นางประจบ ชิงสันเทียะ	ผู้ใหญ่บ้าน

โดยองค์การบริหารส่วนตำบลสำโรง ได้จัดตั้งขึ้นและมีอำนาจหน้าที่ในการพัฒนาตำบลทั้งใน ด้านเศรษฐกิจ สังคม และวัฒนธรรม ตามพระราชบัญญัติสภาตำบลและองค์การบริหารส่วนตำบล พ.ศ. ๒๕๓๗ และที่แก้ไขเพิ่มเติม ถึง ฉบับที่ ๗ พ.ศ. ๒๕๖๒ รวมทั้งมีอำนาจและหน้าที่ในการจัดระบบการ บริการสาธารณะเพื่อประโยชน์ของประชาชนในท้องถิ่นของตนเองตามพระราชบัญญัติกำหนดแผนและขั้นตอน การกระจายอำนาจให้แก่องค์กรปกครองส่วนท้องถิ่น พ.ศ. ๒๕๔๒ ทั้งตำบล

๓. ประชากร

ประชากรทั้งสิ้น ๖,๙๕๒ คน แยกเป็นชาย ๓,๔๒๑ คน หญิง ๓,๕๓๑ คน มีความหนาแน่นของ ประชากรเฉลี่ย ๑๕๐ คน/ตารางกิโลเมตร

หมู่ที่	ชื่อหมู่บ้าน	จำนวนครัวเรือน	จำนวนประชากร		
			ชาย	หญิง	รวม
๑	บ้านนารายณ์	๑๖๘	๒๑๐	๒๒๕	๔๓๕
๒	บ้านสำโรง	๒๖๕	๓๓๓	๓๓๘	๖๗๑
๓	บ้านสระพัง	๘๖	๑๕๗	๑๕๔	๓๑๑
๔	บ้านดอนจัว	๘๙	๑๓๕	๑๔๑	๒๗๖
๕	บ้านแปรง	๗๑	๙๒	๑๑๘	๒๑๐
๖	บ้านหนองอุโลก	๖๘	๙๔	๙๔	๑๘๘
๗	บ้านตะคร้อ	๑๓๐	๒๒๖	๒๔๒	๔๖๘
๘	บ้านทรงธรรม	๒๐๗	๓๒๒	๓๐๗	๖๒๙
๙	บ้านหนองกรด	๑๒๑	๑๕๖	๑๕๔	๓๑๐
๑๐	บ้านหนองประดู่	๒๑๗	๓๓๗	๓๕๐	๖๘๗
๑๑	บ้านโพธิ์	๑๐๔	๑๖๐	๑๖๙	๓๒๙
๑๒	บ้านดอนขี้เหล็ก	๑๑๔	๑๘๒	๑๘๘	๓๗๐
๑๓	บ้านตุม	๑๕๕	๒๑๙	๒๑๑	๔๓๐
๑๔	บ้านโคกตะแบง	๙๘	๑๗๒	๑๗๓	๓๔๕
๑๕	บ้านนารายณ์เหนือ	๑๕๓	๒๒๔	๒๖๙	๔๙๓
๑๖	บ้านมอดินแดง	๖๕	๑๑๕	๑๑๕	๒๓๐
๑๗	บ้านโคกมงคล	๑๕๘	๒๒๖	๒๔๒	๔๖๘
รวม		๒,๒๖๙	๓,๓๖๐	๓,๕๙๐	๖,๙๕๐

หมายเหตุ ข้อมูลตามฐานจำนวนประชากรสำนักงานทะเบียนราษฎรอำเภอโนนไทย มิถุนายน พ.ศ. ๒๕๖๗
แผนพัฒนาท้องถิ่น (พ.ศ. ๒๕๖๖ - ๒๕๗๐) ทบพวนครั้งที่ ๑ พ.ศ. ๒๕๖๗ หน้า : ๓

ช่วงอายุและจำนวนประชากร

ประชากรขององค์การบริหารส่วนตำบลลำโรง (ปี พ.ศ. ๒๕๖๗)			
ประชากร	หญิง	ชาย	ช่วงอายุ
จำนวนประชากรเยาวชน	๕๘๑	๖๖๐	อายุต่ำกว่า ๑๘ ปี
จำนวนประชากร	๒,๑๓๓	๒,๐๖๗	อายุ ๑๘-๖๐
จำนวนประชากรผู้สูงอายุ	๗๗๖	๖๓๓	อายุมากกว่า ๖๐ ปี
รวม	๓,๔๙๐	๓,๓๖๐	ทั้งสิ้น ๖,๘๕๐ คน

หมายเหตุ : ข้อมูลจากสำนักทะเบียนอำเภอโนนไทย ณ มิถุนายน พ.ศ. ๒๕๖๗

๔. สภาพทางสังคม

๔.๑ การศึกษา

ด้านการศึกษาในเขตองค์การบริหารส่วนตำบลลำโรง มีการจัดการด้านการศึกษา โดยมีศูนย์พัฒนาเด็กเล็กในเขตองค์การบริหารส่วนตำบล จำนวน ๓ แห่ง มีโรงเรียนสังกัดสำนักงานคณะกรรมการการศึกษาขั้นพื้นฐาน (สพฐ.) จำนวน ๔ แห่ง

โรงเรียนประถมศึกษา จำนวน ๔ แห่ง

๑. โรงเรียนนารายณ์
๒. โรงเรียนบ้านลำโรง
๓. โรงเรียนหนองประดู่
๔. โรงเรียนบ้านทรงธรรม

โรงเรียนมัธยมศึกษา จำนวน ๑ แห่ง

ศูนย์การเรียนรู้ชุมชน จำนวน ๑ แห่ง

๔.๒ สาธารณสุข

- โรงพยาบาลส่งเสริมสุขภาพตำบล จำนวน ๒ แห่ง
โรงพยาบาลส่งเสริมสุขภาพตำบล (ลำโรง)
โรงพยาบาลส่งเสริมสุขภาพตำบล (สระพัง)
- สถานพยาบาลเอกชน จำนวน - แห่ง
- ร้านขายยาแผนปัจจุบัน จำนวน ๑ แห่ง

๔.๓ อาชญากรรม

องค์การบริหารส่วนตำบลลำโรง ไม่มีเหตุอาชญากรรมเกิดขึ้น ไม่มีเหตุการณ์ลักขโมยทรัพย์สินประชาชนและของราชการ ซึ่งองค์การบริหารส่วนตำบลลำโรง ก็ได้ดำเนินการป้องกันการเกิดเหตุดังกล่าว จากการสำรวจข้อมูลพื้นฐานพบว่า ส่วนมากครัวเรือนมีการป้องกันอุบัติภัยอย่างถูกวิธี มีความปลอดภัยในชีวิตและทรัพย์สิน เพื่อเป็นการป้องกันเหตุการณ์ต่างๆ ที่จะเกิดขึ้น องค์การบริหารส่วนตำบลลำโรง ได้ติดตั้งกล้องวงจรปิดบริเวณ ณ หน้าที่ทำการองค์การบริหารส่วนตำบลลำโรง รวมทั้งได้ตั้งจุดตรวจจุดสกัด จุดบริการ ในช่วงเทศกาลที่มีวันหยุดหลายวันเพื่ออำนวยความสะดวกให้กับประชาชน

๔.๔ การประปา

ในปัจจุบันองค์การบริหารส่วนตำบลสำโรง มีระบบประปา จำนวน ๑๓ แห่ง ดังนี้

หมู่ที่	หมู่บ้านที่มีประปาใช้
๑	บ้านนารายณ์ - บ้านมอดินแดง
๒	บ้านสำโรง
๓	บ้านสระพัง
๔	บ้านโคกมวงคล - บ้านดอนจิว
๕	บ้านแปรง
๖	บ้านหนองอุโลก
๗	บ้านตะคร้อ
๘	บ้านทรงธรรม
๙	บ้านหนองกรด
๑๐	บ้านหนองประดู่
๑๑	บ้านโพธิ์
๑๒	บ้านดอนขี้เหล็ก
๑๓	บ้านนารายณ์เหนือ - บ้านตุ้ม
๑๔	บ้านโคกตะแบง

๕.๔. โทรศัพท์

ปัจจุบันในพื้นที่องค์การบริหารส่วนตำบลสำโรง ไม่มีโทรศัพท์สาธารณะ เนื่องจากประชาชนได้นิยมใช้โทรศัพท์ส่วนบุคคลแทน ซึ่งสามารถติดต่อสื่อสารได้รวดเร็ว และสามารถใช้อินเทอร์เน็ตได้ เช่น โทรศัพท์มือถือ สำหรับสถานที่ราชการ ยังคงใช้ระบบโทรศัพท์พื้นฐานในการติดต่อสื่อสาร ใช้อยู่

๕.๕ ระบบโลจิสติกส์ (Logistics) หรือการขนส่ง

ในพื้นที่ตำบลสำโรง ไม่มีบริษัทขนส่ง ในการขนส่งส่วนมากจะเป็นการขนส่งพืชผลทางการเกษตร โดยรถรับจ้างและรถส่วนตัว ซึ่งได้แก่ รถอีแต่น รถบรรทุก รถพ่วง รถกระบะ

๖. ระบบเศรษฐกิจ

อาชีพ

๑. ประชาชนส่วนใหญ่ประกอบอาชีพเกษตรกรรม (การทำนา) และรับจ้างทั่วไป

อาชีพ

๒. การเพาะปลูก ประชากรส่วนใหญ่มีอาชีพทางการเกษตรเป็นส่วนใหญ่ พืชที่ปลูกกันมากได้แก่ ข้าว มันสำปะหลัง

๓. การปศุสัตว์ การเลี้ยงสัตว์เป็นอาชีพเสริมจากการเพาะปลูก สัตว์ที่เลี้ยงมากได้แก่ โค สุกร ไก่ เป็ด เป็นต้น

๔. รายได้ รายได้ของประชาชนในตำบล แยกออกเป็น

๑) รายได้ในภาคเกษตร เป็นรายได้จากการขายข้าว และพืชไร่ เป็นต้น

๒) รายได้นอกภาคการเกษตร เป็นรายได้จากการรับจ้างต่าง ๆ ในโรงงานอุตสาหกรรม

หน่วยธุรกิจ เขต อบต.

ลำดับที่	ประเภท	จำนวน (แห่ง)
๑	โรงงานขนาดเล็ก	จำนวน ๑๐ แห่ง
๒	โรงสี	จำนวน ๗ แห่ง
๓	ร้านอาหาร	จำนวน ๕ แห่ง
๔	ร้านขายของเบ็ดเตล็ด	จำนวน ๕๓ แห่ง
๕	อู่ซ่อมรถ	จำนวน ๗ แห่ง
๖	โรงต้มเกลือ	จำนวน ๒ แห่ง
๗	ฟาร์มเลี้ยงเป็ด	จำนวน ๒ แห่ง
๘	ฟาร์มเลี้ยงหมู	จำนวน ๒ แห่ง

การใช้ประโยชน์จากที่ดิน

ลำดับที่	ประเภทการใช้ที่ดิน	พื้นที่ (ไร่)
๑	พื้นที่การเกษตร	๓๑,๕๒๑
๒	พื้นที่ปศุสัตว์	๘๖๐
๓	พื้นที่แหล่งน้ำ	๓๕๐
๔	พื้นที่อุตสาหกรรม	๑๐๐
๕	พื้นที่ป่าไม้	๓๖๙
๖	พื้นที่สาธารณะ	๒๕๐
๗	พื้นที่อาศัยชุมชน	๑,๑๐๐
๘	พื้นที่ทำนา	๒๒,๙๙๒
๙	พื้นที่ทำสวน	๑,๐๗๓
๑๐	พื้นที่ทำไร่	๕,๕๖๓,๓๒

ระบบการผลิต

ใช้ระบบการผลิตตามสภาพของฝน เช่น นาข้าว หว่านแห้ง ในแต่ละปีจะเกิดปัญหาฝนทิ้งช่วง ช่วงฤดูแล้งดินจะเค็ม น้ำจะเค็ม ทำการเกษตรไม่ได้ คนหนุ่มสาวจะอพยพไปทำงานทำในเมือง

ปริมาณผลผลิต

ปริมาณผลผลิตไม่ค่อยแน่นอน เพราะอาศัยน้ำฝนและฝนมักจะทิ้งช่วง ปีใดฝนดีจะได้ผลผลิตข้าว พอกินและเหลือขาย ส่วนพืชไร่ทั้งมันสำปะหลังและข้าวโพดผลผลิตขึ้นอยู่กับปริมาณฝนแต่ละปีการเลี้ยงสัตว์จะเลี้ยงไว้ขายเป็นรายได้เสริมในครัวเรือน

การบริการ

รีสอร์ท	จำนวน	๑	แห่ง
ร้านอาหาร/คาราโอเกะ	จำนวน	-	แห่ง

๗. ศาสนา ประเพณี วัฒนธรรม

๗.๑ การนับถือศาสนา

ประชาชนในตำบลสำโรง จะนับถือศาสนาพุทธ โดยมีศาสนสถาน ๙ แห่ง และสำนักสงฆ์ จำนวน ๑ แห่ง ดังนี้

๑. วัดบ้านตุม หมู่ ๑๓
๒. วัดนารายณ์ หมู่ ๑
๓. วัดสำโรง หมู่ ๒
๔. วัดทรงธรรม หมู่ ๘
๕. วัดหนองไผ่ล้อม หมู่ ๑๒
๖. วัดหนองกรด หมู่ ๙
๗. วัดมงคลสุทธาวาส หมู่ ๓
๘. วัดมงคลวารี หมู่ ๑๐
๙. วัดไชยมงคล หมู่ ๕

สำนักสงฆ์ จำนวน ๑ แห่ง ได้แก่ สำนักสงฆ์ทลิววัน หมู่ ๑๔

๗.๒ ประเพณีและงานประจำปี

ประเพณีวันขึ้นปีใหม่ ประมาณเดือน มกราคม

ประเพณีทำบุญกลางบ้าน ประมาณเดือน พฤษภาคม

ประเพณีลอยกระทง ประมาณเดือน พฤศจิกายน

ประเพณีวันเข้าพรรษา ออกพรรษา ประมาณเดือน กรกฎาคม ตุลาคม

๗.๓ ภูมิปัญญาท้องถิ่น ภาษาถิ่น

ภูมิปัญญาท้องถิ่น ประชาชนในเขตพื้นที่ได้อนุรักษ์ภูมิปัญญาท้องถิ่น ได้แก่ การทอเสื่อจากต้นกก

ภาษาถิ่น ประชาชนใช้ภาษาไทยโคราชในการพูดคุย สื่อสาร

๗.๔ OTOP สินค้าพื้นเมืองและของที่ระลึก

ในตำบลสำโรง ไม่มีสินค้า OTOP แต่มีสินค้าที่ทำขึ้นขาย และเป็นของฝาก เช่น ระนาดจ๊ิว หมู่ ๑๕

๘. ทรัพยากรธรรมชาติ

๘.๑ ทรัพยากรธรรมชาติที่สำคัญขององค์การบริหารส่วนตำบลสำโรง

ในพื้นที่ขององค์การบริหารส่วนตำบลสำโรงส่วนมากเป็นพื้นที่สำหรับเพาะปลูกเป็นที่นา ไร่ สวน ที่อยู่อาศัย ร้านค้า สถานประกอบการ ตามลำดับ แต่ก็ยังมีพื้นที่ที่เป็นพื้นที่สาธารณะที่สามารถใช้

ประโยชน์ร่วมกัน ทรัพยากรธรรมชาติที่สำคัญ ก็ได้แก่ พื้นที่ที่มีดินที่สามารถเพราะปลูกได้ ต้นไม้ น้ำที่ได้จากน้ำฝนตามธรรมชาติที่ไหลลงสู่ลำห้วย สระน้ำสาธารณะ หนอง อากาศที่ไม่มีมลพิษ ปัญหาคือ เนื่องจากว่าพื้นที่บางส่วนเป็นดินเค็ม น้ำใต้ดินก็เค็ม หรือไม่ก็เป็นน้ำกร่อย ไม่สามารถที่จะนำน้ำ จากใต้ดินมาใช้ในการอุปโภค - บริโภคได้ ต้องอาศัยน้ำฝน บางครั้งอาศัยน้ำดิบจากแหล่งอื่น น้ำในการเกษตร ก็ต้องรอดูฝน มีแหล่งน้ำใช้ในการเกษตรไม่เพียงพอ ปัญหาคือยังไม่สามารถหาแหล่งน้ำสำหรับการเกษตรได้ เพิ่มขึ้น เพราะพื้นที่ส่วนมากเป็นของประชาชน เอกชน โครงการปลูกต้นไม้ในวันสำคัญต่างๆ ในพื้นที่ของ สาธารณะรวมทั้งปรับปรุงสภาพภูมิทัศน์ให้ร่มรื่นสวยงาม เป็นที่พักผ่อนหย่อนใจของประชาชน ฯลฯ

๙. อื่นๆ

๑. ศักยภาพด้านบุคลากร

พนักงานส่วนตำบล	จำนวน ๑๕ คน
ลูกจ้างประจำ	จำนวน ๑ คน
พนักงานจ้าง	จำนวน ๒๑ คน

๒. สถานการณ์คลัง

๑.๑ งบประมาณรายจ่ายทั่วไป

ในปีงบประมาณ พ.ศ. ๒๕๖๖ ณ วันที่ ๑๗ กรกฎาคม พ.ศ. ๒๕๖๖ องค์กรปกครองส่วนท้องถิ่นมี สถานะการเงิน ดังนี้

- ๑.๑.๑ เงินฝากธนาคาร จำนวน ๔๒,๘๘๑,๔๒๑.๕๑ บาท
- ๑.๑.๒ เงินสะสม จำนวน ๘๑,๒๑๔,๐๘๘,๗๘ บาท
- ๑.๑.๓ เงินทุนสำรองสะสม จำนวน ๑๖,๙๖๘,๕๘๖.๗๑ บาท
- ๑.๑.๔ รายการกันเงินไว้โดยยังไม่ได้ก่อกำหนดผูกพัน จำนวน ๐ โครงการรวม ๐.๐๐ บาท
- ๑.๑.๕ รายการกันเงินไว้โดยไม่ได้ก่อกำหนดผูกพัน จำนวน ๑๐ โครงการ รวม ๒,๔๕๘,๕๘๖.๗๐
- ๑.๒ เงินกู้ยืมค้าง จำนวน ๐.๐๐ บาท

๒. การบริหารงบประมาณในปีงบประมาณ พ.ศ. ๒๕๖๖

- ๒.๑ รายรับจริง จำนวน ๔๖,๓๗๘,๖๙๓.๖๘ บาท ประกอบด้วย
 - หมวดภาษีอากร จำนวน ๓๐๔,๐๙๘.๘๐ บาท
 - หมวดค่าธรรมเนียม ค่าปรับ และใบอนุญาต จำนวน ๑๕๖,๐๙๐.๙๕ บาท

หมวดรายได้จากทรัพย์สิน	จำนวน	๒๔๐,๘๔๕.๑๕	บาท
หมวดรายได้จากสาธารณูปโภค และกิจการพาณิชย์	จำนวน	๐.๐๐	บาท
หมวดรายได้เบ็ดเตล็ด	จำนวน	๖๒,๘๑๐.๒๖	บาท
หมวดรายได้จากทุน	จำนวน	๐.๐๐	บาท
หมวดภาษีจัดสรร	จำนวน	๒๓,๓๘๐,๘๗๙.๕๒	บาท
หมวดเงินอุดหนุนทั่วไป	จำนวน	๒๑,๕๕๑,๔๒๕.๐๐	บาท

๒.๒ เงินอุดหนุนที่รัฐบาลให้โดยระบุวัตถุประสงค์ จำนวน ๑๕,๙๕๐,๐๐๐ บาท

๒.๓ รายจ่าย จำนวน ๓๔,๗๘๑,๓๒๖.๔๗ บาท ประกอบด้วย

งบกลาง	จำนวน	๑๔,๖๐๓,๘๕๔.๐๐	บาท
งบบุคลากร	จำนวน	๑๑,๖๘๐,๕๗๒.๑๔	บาท
งบดำเนินงาน	จำนวน	๕,๗๕๕,๘๙๐.๓๓	บาท
งบลงทุน	จำนวน	๗๓๘,๓๐๐.๐๐	บาท
งบเงินอุดหนุน	จำนวน	๑,๙๘๒,๗๑๐.๐๐	บาท
งบรายจ่ายอื่น	จำนวน	๒๐,๐๐๐.๐๐	บาท

๒.๔ รายจ่ายที่จ่ายจากเงินอุดหนุนที่รัฐบาลให้โดยระบุวัตถุประสงค์ จำนวน ๑๓๒,๑๕๓.๐๐ บาท

๒.๕ มีการจ่ายเงินสะสมเพื่อดำเนินการตามอำนาจหน้าที่ จำนวน ๐.๐๐ บาท

๒.๖ รายจ่ายที่จ่ายจากเงินทุนสำรองเงินสะสม จำนวน ๑,๑๙๔,๙๗๖ บาท

๒.๗ รายจ่ายจากเงินกู้ จำนวน ๐.๐๐ บาท

๓. งบเฉพาะการ

ประเภทกิจการประปา กิจการประปา

ปีงบประมาณ พ.ศ. ๒๕๖๖

รายรับจริง	จำนวน	๑,๒๐๓,๘๕๙.๓๙	บาท
รายจ่ายจริง	จำนวน	๙๘๘,๒๕๐.๐๙	บาท
กู้เงินจากธนาคาร/อื่น ๆ	จำนวน	๐.๐๐	บาท
ยืมเงินสะสม	จำนวน	๐.๐๐	บาท
กำไรสะสม	จำนวน	๐.๐๐	บาท
เงินสะสม	จำนวน	๑,๒๑๐,๕๗๓.๘๘	บาท
ทุนสำรองเงินสะสม	จำนวน	๐.๐๐	บาท
เงินฝากธนาคาร	จำนวน	๒,๗๗๘,๗๖๓.๑๗	บาท
ทรัพย์สินรับจํานํา	จำนวน	๐.๐๐	

ส่วนที่ ๒

ยุทธศาสตร์การพัฒนากองครักษ์ส่วนท้องถิ่น

๑. ความสัมพันธ์ระหว่างแผนพัฒนาระดับมหภาค

๑.๑ แผนยุทธศาสตร์ชาติ ๒๐ ปี (พ.ศ. ๒๕๖๑ - ๒๕๘๐)

โดยที่รัฐธรรมนูญแห่งราชอาณาจักรไทย มาตรา ๖๕ กำหนดให้รัฐพึงจัดให้มียุทธศาสตร์ชาติ เป็นเป้าหมายการพัฒนาประเทศอย่างยั่งยืน ตามหลักธรรมาภิบาลเพื่อใช้เป็นกรอบในการจัดทำแผนต่างๆ ให้ สอดคล้องและบูรณาการกันเพื่อให้เกิดเป็นพลังผลักดันร่วมกันไปสู่เป้าหมายดังกล่าว โดยให้เป็นไปตามที่ กำหนดในกฎหมายว่าด้วยการจัดทำยุทธศาสตร์ชาติ และต่อมาได้มีการตราพระราชบัญญัติการจัดทำ ยุทธศาสตร์ชาติ พ.ศ. ๒๕๖๐ มีผลบังคับใช้เมื่อวันที่ ๑ สิงหาคม ๒๕๖๐ โดยกำหนดให้มีการแต่งตั้ง คณะกรรมการยุทธศาสตร์ชาติ เพื่อรับผิดชอบในการจัดทำร่างยุทธศาสตร์ชาติ กำหนดวิธีการการมีส่วนร่วม ของประชาชนในการจัดทำร่างยุทธศาสตร์ชาติ ในการติดตาม การตรวจสอบ และการประเมินผล รวมทั้ง กำหนดมาตรการส่งเสริมและสนับสนุนให้ประชาชนทุกภาคส่วนดำเนินการให้สอดคล้องกับยุทธศาสตร์ชาติ

เพื่อให้เป็นไปตามที่กำหนดในพระราชบัญญัติการจัดทำ ยุทธศาสตร์ชาติ พ.ศ. ๒๕๖๐ คณะกรรมการยุทธศาสตร์ชาติได้แต่งตั้งคณะกรรมการจัดทำยุทธศาสตร์ชาติด้านต่างๆ รวม ๖ คณะอัน ประกอบด้วย คณะกรรมการจัดทำยุทธศาสตร์ชาติด้านความมั่นคง คณะกรรมการจัดทำยุทธศาสตร์ชาติด้าน การสร้างความสามารถในการแข่งขัน คณะกรรมการจัดทำยุทธศาสตร์ชาติด้านการพัฒนาและเสริมสร้าง ศักยภาพทรัพยากรมนุษย์ คณะกรรมการจัดทำยุทธศาสตร์ชาติด้านการสร้างโอกาสและความเสมอภาคทาง สังคม คณะกรรมการจัดทำยุทธศาสตร์ชาติด้านการสร้างการเติบโตบนคุณภาพชีวิตที่เป็นมิตรต่อสิ่งแวดล้อม และคณะกรรมการจัดทำยุทธศาสตร์ชาติด้านการปรับสมดุลและพัฒนาระบบการบริหารจัดการภาครัฐ เพื่อ รับผิดชอบในการดำเนินการจัดทำร่างยุทธศาสตร์ชาติให้เป็นไปตามหลักเกณฑ์ วิธีการ และเงื่อนไขที่กำหนด ตลอดจนได้จัดให้มีการรับฟังความคิดเห็นของประชาชนและหน่วยงานของรัฐที่เกี่ยวข้องอย่างกว้างขวางเพื่อ ประกอบการพิจารณาจัดทำร่างยุทธศาสตร์ชาติตามที่กฎหมายกำหนดแล้ว

ยุทธศาสตร์ชาติ ๒๐ ปี (พ.ศ. ๒๕๖๑ - ๒๕๘๐) เป็นยุทธศาสตร์ชาติฉบับแรกของประเทศไทย ตามรัฐธรรมนูญแห่งราชอาณาจักรไทย ซึ่งจะต้องนำไปสู่การปฏิบัติเพื่อให้ประเทศไทยบรรลุวิสัยทัศน์ “ประเทศไทยมีความมั่นคง มั่งคั่ง ยั่งยืน เป็นประเทศพัฒนาแล้ว ด้วยการพัฒนาตามหลักปรัชญาของ เศรษฐกิจพอเพียง” ภายในช่วงเวลาดังกล่าว เพื่อความสุขของคนไทยทุกคน

สถานการณ์ แนวโน้ม วิสัยทัศน์ และเป้าหมายในการพัฒนาประเทศ

๑. บทนำ

การพัฒนาประเทศไทยนับตั้งแต่แผนพัฒนาเศรษฐกิจและสังคมแห่งชาติ ฉบับที่ ๑ เป็นต้นมาได้ส่งผลให้ประเทศมีการพัฒนาในทุกมิติ ทั้งในด้านเศรษฐกิจที่ประเทศไทยได้รับการยกระดับเป็นประเทศในกลุ่มบนของกลุ่มประเทศระดับรายได้ปานกลาง ในด้านสังคมที่มีการพัฒนาคุณภาพชีวิตของประชาชนส่งผลให้ประเทศไทยหลุดพ้นจากการเป็นประเทศยากจน และในด้านสิ่งแวดล้อมที่ประเทศไทยมีข้อได้เปรียบในความหลากหลายเชิงนิเวศ อย่างไรก็ตาม ประเทศไทยยังมีความท้าทายต่อการพัฒนาที่สำคัญ อาทิ อัตราการขยายตัวทางเศรษฐกิจในปี ๒๕๖๐ ที่ร้อยละ ๓.๙ ถือว่าอยู่ในระดับต่ำกว่าศักยภาพ เมื่อเทียบกับร้อยละ ๖.๐ ต่อปีในช่วงเวลาเกือบ ๖ ทศวรรษที่ผ่านมา โดยมีสาเหตุหลักจากการชะลอตัวของการลงทุนภายในประเทศและสถานการณ์เศรษฐกิจโลกที่ยังไม่ฟื้นตัวได้เต็มที่โครงสร้างเศรษฐกิจไทยที่ยังไม่สามารถขับเคลื่อนด้วยนวัตกรรมได้อย่างเต็มประสิทธิภาพภาคบริการและภาคเกษตรมีผลิตภาพการผลิตในระดับต่ำ ขาดการนำเทคโนโลยีเข้ามาเพิ่มประสิทธิภาพในการผลิต ประกอบกับแรงงานไทยยังมีปัญหาเรื่องคุณภาพและสมรรถนะที่ไม่สอดคล้องกับความต้องการในการขับเคลื่อนการพัฒนาของประเทศ

นอกจากนั้น ศักยภาพและคุณภาพของประชากรไทยทุกช่วงวัยยังคงเป็นปัจจัยท้าทายสำคัญต่อการพัฒนาประเทศ แม้ว่าการเข้าถึงระบบบริการสาธารณะ การศึกษา บริการสาธารณสุข โครงสร้างพื้นฐานต่างๆ และการคุ้มครองทางสังคมอื่น ๆ ของคนไทยมีความครอบคลุมเพิ่มมากขึ้น แต่ยังคงมีปัญหาเรื่องคุณภาพการให้บริการที่มีมาตรฐานแตกต่างกันระหว่างพื้นที่ ซึ่งเป็นหนึ่งในสาเหตุหลักที่ทำให้ประเทศไทยยังคงมีปัญหาความเหลื่อมล้ำในหลายมิติ ขณะที่ปัญหาด้านความยากจนยังคงเป็นประเด็นท้าทายในการยกระดับการพัฒนาประเทศให้ประชาชนมีรายได้สูงขึ้นและแก้ปัญหาความเหลื่อมล้ำอย่างยั่งยืน ขณะเดียวกันการวางกลยุทธ์ระยะยาวในการฟื้นฟู การใช้ และการรักษาทรัพยากรอย่างบูรณาการเพื่อการพัฒนาประเทศที่ผ่านมายังขาดความชัดเจน ส่งผลให้ทรัพยากรธรรมชาติและสิ่งแวดล้อมของประเทศยังมีปัญหาการใช้อย่างสิ้นเปลืองและเสื่อมโทรมลงอย่างรวดเร็ว

ทั้งนี้ ปัญหาดังกล่าวข้างต้นมีสาเหตุส่วนหนึ่งมาจากประสิทธิภาพการบริหารจัดการภาครัฐ การพัฒนาประเทศขาดความต่อเนื่องและความยืดหยุ่นในการตอบสนองต่อความต้องการและปัญหาของประชาชน ขณะที่ความมั่นคงภายในประเทศยังมีหลายประเด็นที่ต้องเสริมสร้างให้เกิดความเข้มแข็ง ลดความขัดแย้งทางความคิดและอุดมการณ์ที่มีรากฐานมาจากความเหลื่อมล้ำ ความไม่เสมอภาค การขาดความเชื่อมั่นในกระบวนการยุติธรรม และปัญหาการขาดเสถียรภาพทางการเมือง ตลอดจนส่งเสริมคนในชาติให้ยึดมั่นสถาบันหลักเป็นศูนย์รวมจิตใจให้เกิดความรักและความสามัคคี

ในขณะเดียวกัน การเปลี่ยนแปลงโครงสร้างประชากรที่มีสัดส่วนประชากรวัยแรงงานและวัยเด็กที่ลดลงและประชากรสูงอายุที่เพิ่มขึ้นอย่างต่อเนื่อง จะเป็นปัจจัยเสี่ยงสำคัญที่จะทำให้การพัฒนาประเทศในมิติต่าง ๆ มีความท้าทายมากขึ้น ทั้งในส่วนของเสถียรภาพทางการเงินการคลัง

ของประเทศในการจัดสวัสดิการเพื่อดูแลผู้สูงอายุที่เพิ่มสูงขึ้น การลงทุนและการออม การเจริญเติบโตทางเศรษฐกิจของประเทศ ความมั่นคงทางสังคม การบริหารจัดการทรัพยากรธรรมชาติอย่างยั่งยืนซึ่งจะเป็นประเด็นท้าทายต่อการขับเคลื่อนประเทศไปสู่การเป็นประเทศพัฒนาแล้ว

๒. ปัจจัยและแนวโน้มที่คาดว่าจะส่งผลต่อการพัฒนาประเทศ

แม้ว่าประเทศไทยจะมีตำแหน่งที่ตั้งที่สามารถเป็นศูนย์กลางในการเชื่อมโยงในภูมิภาคและเป็นประตูสู่เอเชีย แต่การที่มีอาณาเขตติดกับประเทศเพื่อนบ้านหลายประเทศ ทำให้ปัญหาด้านเขตแดนกับประเทศเพื่อนบ้านยังคงเป็นความท้าทายด้านความมั่นคงในอนาคต นอกจากนี้ ประเทศไทยยังคงต้องให้ความสำคัญกับปัญหาด้านความมั่นคงอื่นๆ ที่มีความซับซ้อน ละเอียดอ่อน และมีความเชื่อมโยงกันหลายมิติ ที่อาจเป็นประเด็นท้าทายต่อการสร้างบรรยากาศความไว้วางใจระหว่างรัฐกับประชาชนและระหว่างประชาชนกับประชาชน ซึ่งรวมถึงการสร้างความสามัคคีของคนในชาติที่จะนำไปสู่การแก้ปัญหาความขัดแย้งระหว่างกลุ่มประชากรไทยที่มีแนวคิดและความเชื่อที่แตกต่างกันอย่างยั่งยืนนอกจากนี้ การขยายอิทธิพลและการเพิ่มบทบาทของประเทศมหาอำนาจ ที่อาจก่อให้เกิดการเปลี่ยนแปลงไปสู่ระบบหลายขั้วอำนาจ หรือเกิดการย้ายขั้วอำนาจทางเศรษฐกิจ ซึ่งอาจส่งผลกระทบต่อเสถียรภาพทางเศรษฐกิจของประเทศในอนาคต ขณะที่องค์กรที่ไม่ใช่รัฐ อาทิ องค์กรระหว่างประเทศ และบริษัทข้ามชาติ จะมีบทบาทมากขึ้นในการกำหนดกฎ ระเบียบ ทิศทางความสัมพันธ์และมาตรฐานสากลต่างๆ ทั้งในด้านความมั่นคง และเศรษฐกิจ รวมทั้งการรวมกลุ่มเศรษฐกิจและการเปิดเสรีในภูมิภาคที่นำไปสู่ความเชื่อมโยงในทุกระบบ อาจก่อให้เกิดความเสี่ยงด้านอาชญากรรมข้ามชาติและเศรษฐกิจนอกระบบ รวมทั้งปัญหายาเสพติด การค้ามนุษย์ และการลักลอบเข้าเมือง

ในทางกลับกัน ความเปลี่ยนแปลงจากโลกาภิวัตน์และความก้าวหน้าทางวิทยาศาสตร์และเทคโนโลยีที่ได้รับการพัฒนาอย่างก้าวกระโดดจะก่อให้เกิดนวัตกรรมอย่างพลิกผัน อาทิ เทคโนโลยีปัญญาประดิษฐ์ อินเทอร์เน็ตในทุกสิ่ง การวิเคราะห์ข้อมูลขนาดใหญ่ หุ่นยนต์และโดรน เทคโนโลยีพันธุกรรมสมัยใหม่ และเทคโนโลยีทางการเงิน ซึ่งตัวอย่างแนวโน้มการพัฒนาเทคโนโลยีอย่างก้าวกระโดดเหล่านี้ คาดว่าจะเป็นปัจจัยสนับสนุนหลักที่ช่วยทำให้เศรษฐกิจโลกและเศรษฐกิจไทยมีแนวโน้มที่จะกลับมาขยายตัวได้เข้มแข็งขึ้น แนวโน้มสำคัญที่จำเป็นต้องมีการติดตามอย่างใกล้ชิด อาทิ การรวมกลุ่มทางการค้าและการลงทุนที่จะมีความหลากหลายเพิ่มมากขึ้น การแข่งขันที่คาดว่าจะรุนแรงขึ้นในการเพิ่มผลิตภาพและสร้างความหลากหลายของสินค้าและบริการที่ตอบโจทย์รูปแบบชีวิตใหม่ๆ

นอกจากนั้น ประเทศไทยคาดว่าจะเข้าสู่การเป็นสังคมสูงวัยระดับสุดยอดในปี ๒๕๗๔ จะก่อให้เกิดโอกาสใหม่ๆ ในการตอบสนองความต้องการของกลุ่มผู้บริโภคนสูงวัยที่จะมีสัดส่วนเพิ่มขึ้นอย่างต่อเนื่อง รวมทั้งการคาดการณ์ว่าครอบครัวไทยจะมีขนาดเล็กลงและมีรูปแบบที่หลากหลายมากขึ้นประชากรในประเทศไทยจะมีช่วงอายุที่แตกต่างกันและจะมีกลุ่มคนช่วงอายุใหม่ๆ เพิ่มขึ้น ซึ่งจะส่งผลกระทบต่อทัศนคติและพฤติกรรมที่แตกต่างกัน ดังนั้น การเตรียมความพร้อมของประชากรให้มีคุณภาพและการนำเทคโนโลยีที่เหมาะสมมาใช้ในการผลิตและการบริการของประเทศจะเป็นความท้าทายสำคัญในระยะต่อไป

ในขณะที่เดียวกัน โครงสร้างประชากรที่เข้าสู่สังคมสูงวัย อาจทำให้เกิดความต้องการแรงงานต่างชาติเพิ่มมากขึ้นเพื่อทดแทนจำนวนแรงงานไทยที่ลดลง ซึ่งปัจจัยด้านการเปิดเสรีในภูมิภาคและความก้าวหน้าของการพัฒนาระบบคมนาคมขนส่งในภูมิภาคจะทำให้การเคลื่อนย้ายแรงงาน

และการย้ายถิ่นมีความสะดวกมากขึ้น และเป็นปัจจัยสำคัญที่จะทำให้เกิดการเคลื่อนย้ายประชากรเข้าออกประเทศเพิ่มมากขึ้น โดยเฉพาะในกลุ่มประชากรที่มีศักยภาพซึ่งมีแนวโน้มในการเคลื่อนย้ายไปเรียนหรือทำงานในทั่วทุกมุมโลกสูงขึ้น ทั้งนี้ การย้ายถิ่นส่วนใหญ่มีวัตถุประสงค์เพื่อแสวงหาโอกาสทางเศรษฐกิจที่ดีขึ้น จึงอาจจะเป็นไปได้ที่ประเทศไทยจะยังคงเป็นประเทศผู้รับของประชากรจากประเทศเพื่อนบ้านขณะที่ประชากรไทยโดยเฉพาะแรงงานทักษะอาจมีแรงจูงใจในการย้ายถิ่นไปยังประเทศที่มีระดับการพัฒนาที่ดีกว่า อาจทำให้การแย่งชิงแรงงานมีความรุนแรงมากขึ้น ซึ่งจะยิ่งทำให้เกิดความเสี่ยงต่อการเจริญเติบโตทางเศรษฐกิจและการเปลี่ยนแปลงของบริบทสังคมไทย

นอกจากนี้ ผลกระทบจากการเปลี่ยนแปลงสภาพภูมิอากาศคาดว่าจะมีความรุนแรงมากขึ้นทั้งในเชิงความผันผวน ความถี่ และขอบเขตที่กว้างขวางมากขึ้น ซึ่งจะสร้างความเสียหายต่อชีวิตและทรัพย์สิน ระบบโครงสร้างพื้นฐานที่จำเป็น ตลอดจนระบบผลิตทางการเกษตรที่สัมพันธ์ต่อเนื่องกับความมั่นคงด้านอาหารและน้ำ ขณะที่ระบบนิเวศต่างๆ มีแนวโน้มเสื่อมโทรมลง และมีความเป็นไปได้ค่อนข้างสูงในการสูญเสียความสามารถในการรองรับความต้องการของมนุษย์ได้อย่างมีประสิทธิภาพอย่างไรก็ดี ระดับความรุนแรงของผลกระทบอันเกิดจากการเปลี่ยนแปลงภูมิอากาศโลกและความเสื่อมโทรมของระบบนิเวศต่าง ๆ ดังกล่าวที่แต่ละประเทศจะต้องเผชิญจะมีความแตกต่างกัน ทำให้การเป็นสังคมสีเขียวการรักษาและบริหารจัดการทรัพยากรธรรมชาติและสิ่งแวดล้อมอย่างบูรณาการจะได้รับความสำคัญและความสนใจจากนานาประเทศรวมทั้งประเทศไทยเพิ่มมากขึ้น พลังงานทดแทนและพลังงานทางเลือกรวมถึงการสร้างสมดุลความมั่นคงด้านพลังงานและอาหารมีแนวโน้มที่จะมีความสำคัญเพิ่มมากขึ้นกฎระเบียบและข้อตกลงด้านสิ่งแวดล้อมจะมีความเข้มข้นและเข้มงวดขึ้น โดยกรอบการพัฒนาตามข้อตกลงระหว่างประเทศต่างๆ ที่สำคัญ เช่น เป้าหมายการพัฒนาที่ยั่งยืน และบันทึกความตกลงปารีสจะได้รับการนำไปปฏิบัติอย่างจริงจังมากยิ่งขึ้น

แนวโน้มเหล่านี้จะก่อให้เกิดความท้าทายต่อการพัฒนาประเทศในหลายมิติ ทั้งในส่วนของการทำงานและอาชีพ สาขาการผลิตและบริการใหม่ๆ ความมั่นคงของประเทศอันเกิดจากภัยคุกคามและความเสี่ยงด้านอื่นๆ ที่ซับซ้อนขึ้น อาชญากรรมไซเบอร์ รูปแบบการก่อสงครามที่ใช้เทคโนโลยีเป็นเครื่องมือ การเคลื่อนย้ายอย่างเสรีและรวดเร็วของผู้คน เงินทุน ข้อมูลข่าวสาร องค์ความรู้ เทคโนโลยีและสินค้าและบริการ การปรับตัวต่อการเปลี่ยนแปลงสภาพภูมิอากาศที่รวดเร็วและคาดการณ์ได้ยากการเกิดขึ้นของโรคระบาด และโรคอุบัติใหม่ที่จะส่งผลให้การเฝ้าระวังด้านการสาธารณสุขในประเทศมีความสำคัญมากขึ้น อาจนำไปสู่ปัญหาความเหลื่อมล้ำที่ทวีความรุนแรงมากขึ้น หากไม่มีมาตรการที่มีประสิทธิภาพในการป้องกันและรองรับผลกระทบต่างๆ ที่คาดว่าจะเกิดขึ้น ซึ่งรวมถึงการเตรียมความพร้อมเพื่อรองรับการเปลี่ยนแปลงทางเทคโนโลยีและนวัตกรรมแบบพลิกผันที่จะเกิดขึ้นอย่างรวดเร็วโดยเฉพาะอย่างยิ่งหากการเข้าถึงเทคโนโลยี โครงสร้างพื้นฐาน และองค์ความรู้สมัยใหม่มีระดับความแตกต่างกันระหว่างกลุ่มประชากรต่างๆ โดยการเปลี่ยนแปลงทางเทคโนโลยีและนวัตกรรมดังกล่าวจะส่งผลต่อทั้งการทำงานและอาชีพที่จะมีรูปแบบและลักษณะงานที่เปลี่ยนไป มีความต้องการแรงงานที่มีสมรรถนะสูงเพิ่มมากขึ้น หลายอาชีพอาจหายไปจากตลาดงานในปัจจุบันและ

บางอาชีพจะถูกทดแทนด้วยระบบอัตโนมัติโดยเฉพาะอาชีพที่ต้องการทักษะระดับต่ำ ก่อให้เกิดความเสี่ยงต่อความมั่นคงและคุณภาพชีวิตของประชาชนที่ปรับตัวไม่ทันหรือขาดความรู้และทักษะที่ทันกับยุคสมัยที่เปลี่ยนแปลงไปกระแสโลกาภิวัตน์ที่จะทำให้เกิดการพัฒนาขยายความเป็นเมือง วิถีชีวิตที่เปลี่ยนไปอย่างรวดเร็ว รวมทั้งการเปลี่ยนแปลงทางสภาพภูมิอากาศที่อาจจะมีผลกระทบมากยิ่งขึ้น ซึ่งปัจจัยทั้งหมดดังกล่าวจะส่งผลให้ปัญหาความยากจนและความเหลื่อมล้ำของประเทศมีความซับซ้อนมากยิ่งขึ้น

จากปัจจัยและแนวโน้มที่คาดว่าจะส่งผลต่อการขับเคลื่อนการพัฒนาประเทศในมิติต่างๆข้างต้น เห็นได้ว่าบริบทและสภาพแวดล้อมทั้งภายในและภายนอกประเทศมีแนวโน้มที่จะเปลี่ยนแปลงอย่างรวดเร็ว มีพลวัตสูง และมีความซับซ้อนหลากหลายมิติ ซึ่งจะส่งผลกระทบต่ออนาคตการพัฒนาประเทศอย่างมาก ดังนั้น การพัฒนาประเทศจึงจำเป็นต้องมียุทธศาสตร์การพัฒนาที่ครอบคลุมทุกมิติและทุกด้านการพัฒนาที่เกี่ยวข้อง มีความร่วมมือในลักษณะประชารัฐจากภาคส่วนต่างๆ ในรูปแบบของหุ้นส่วนการพัฒนาที่เป็นการทำงานอย่างบูรณาการ เนื่องจากทุกมิติการพัฒนามีความเกี่ยวข้องซึ่งกันและกัน โดยประเทศไทยจำเป็นต้องมีทรัพยากรมนุษย์ที่มีคุณภาพ มีความรู้ สมรรถนะ และทักษะที่สอดคล้องกับการเปลี่ยนแปลงต่างๆ สามารถรู้เท่าทันและปรับตัวให้สามารถดำเนินชีวิตได้อย่างมีความสุข มีอาชีพที่มั่นคง สร้างรายได้ ท่ามกลางความเปลี่ยนแปลงกฎเกณฑ์และกติกาใหม่ๆ และมาตรฐานที่สูงขึ้น โดยเฉพาะในโลกที่มีการเปลี่ยนแปลงอย่างรวดเร็วซึ่งจำเป็นต้องมีการพัฒนาระบบและปัจจัยส่งเสริมต่าง ๆ ที่เกี่ยวข้องไปพร้อมกัน ทั้งในส่วนของระบบการเรียนการสอน และการพัฒนาทักษะฝีมือที่สอดคล้องกันกับการพัฒนาของคนในแต่ละช่วงวัย ระบบบริการสาธารณะ โครงสร้างพื้นฐาน รวมทั้งการให้ความสำคัญกับการส่งเสริมเทคโนโลยีและนวัตกรรม เพื่อให้ประเทศไทยสามารถยกระดับเป็นเจ้าของเทคโนโลยีและนวัตกรรมก้าวทันโลก จากการต่อยอดการพัฒนาบนพื้นฐานนโยบายไทยแลนด์ ๔.๐ ส่งผลให้เกิดการสร้างห่วงโซ่มูลค่าทางเศรษฐกิจในทั้งภาคอุตสาหกรรม ภาคเกษตรและภาคบริการ กระจายผลประโยชน์จากการพัฒนา ลดปัญหาความเหลื่อมล้ำ และนำไปสู่การเสริมสร้างคุณภาพชีวิตของประชาชนทุกภาคส่วน

นอกจากนี้ ประเทศไทยต้องให้ความสำคัญกับการสร้างสมดุลความมั่นคงด้านพลังงานและอาหาร การรักษาไว้ซึ่งความหลากหลายเชิงนิเวศ การส่งเสริมการดำเนินชีวิตและธุรกิจ และการพัฒนาและขยายความเป็นเมืองที่เติบโตอย่างต่อเนื่องที่เป็นมิตรต่อสิ่งแวดล้อม พร้อมกับการมีข้อกำหนดของรูปแบบและกฎเกณฑ์ที่เกี่ยวข้องกับลักษณะการใช้พื้นที่ที่ชัดเจน ขณะที่การพัฒนาโครงสร้างพื้นฐานและระบบโลจิสติกส์ กฎหมาย ระบบภาษีต้องมีกลยุทธ์การพัฒนาที่สามารถอำนวยความสะดวกและส่งเสริมให้ประเทศมีศักยภาพการแข่งขันที่สูงขึ้น และสามารถใช้จุดแข็งในเรื่องตำแหน่งที่ตั้งทางภูมิศาสตร์ของประเทศให้เกิดประโยชน์ต่อการพัฒนาประเทศมากขึ้น รวมทั้งให้ความสำคัญของการรวมกลุ่มความร่วมมือกับนานาประเทศในระดับภูมิภาคและระดับโลก เพื่อกระชับและสร้างสัมพันธ์ไมตรี เสริมสร้างความสัมพันธ์ทางการทูต ซึ่งจะก่อให้เกิดการสร้างพลังทางเศรษฐกิจ

และรักษาความมั่นคงของประเทศ โดยจำเป็นต้องสร้างความพร้อมในการที่จะยกระดับมาตรฐานและมีการปฏิบัติให้เป็นไปตามระเบียบกติกาสากลในด้านต่างๆ ขณะเดียวกันประเทศไทยจำเป็นต้องเร่งให้มีการปฏิรูประบบราชการและการเมืองเพื่อให้เกิดการบริหารราชการที่ดีและมีเสถียรภาพทางการเมือง มีการส่งเสริมคนในชาติให้ยึดมั่นสถาบันหลักเป็นศูนย์รวมจิตใจเพื่อให้เกิดความรักความสามัคคี และลดความขัดแย้งภายในประเทศ โดยที่นโยบายการพัฒนาต่างๆ จำเป็นต้องคำนึงถึงความสอดคล้องกับโครงสร้างและลักษณะพฤติกรรมของประชากรที่อาจจะมีความแตกต่างจากปัจจุบันมากขึ้น

ดังนั้น ภายใต้เงื่อนไขโครงสร้างประชากร โครงสร้างเศรษฐกิจ สภาพสังคม สภาพภูมิอากาศสิ่งแวดล้อม และปัจจัยการพัฒนาต่างๆ ที่เกี่ยวข้อง ส่งผลให้ประเทศไทยจำเป็นต้องมีการวางแผนการพัฒนาที่รอบคอบและครอบคลุม อย่างไรก็ตาม หลายประเด็นพัฒนาเป็นเรื่องที่ต้องใช้ระยะเวลาในการดำเนินงานเพื่อให้เกิดการปรับตัวซึ่งจะต้องหยั่งรากลึกลงไปถึงการเปลี่ยนแปลงในเชิงโครงสร้างการขับเคลื่อนการพัฒนาให้ประเทศเจริญก้าวหน้าไปในอนาคตจึงจำเป็นต้องกำหนดวิสัยทัศน์ในระยะยาวที่ต้องบรรลุ พร้อมทั้งแนวยุทธศาสตร์หลักในด้านต่างๆ เพื่อเป็นกรอบในการขับเคลื่อนการพัฒนาอย่างบูรณาการบนพื้นฐานประชารัฐเพื่อยกระดับจุดแข็งและจุดเด่นของประเทศ และปรับปรุงแก้ไขจุดอ่อนและจุดด้อยต่าง ๆ อย่างเป็นระบบ โดยยุทธศาสตร์ชาติจะเป็นเป้าหมายใหญ่ในการขับเคลื่อนประเทศ และถ่ายทอดไปสู่แผนในระดับอื่น ๆ เพื่อนำไปสู่การปฏิบัติทั้งในระดับยุทธศาสตร์ภารกิจและพื้นที่ ซึ่งรวมถึงพื้นที่พิเศษต่างๆ อาทิ เขตเศรษฐกิจพิเศษชายแดน เขตพัฒนาพิเศษภาคตะวันออกเพื่อให้เกิดการพัฒนาประเทศสามารถดำเนินการได้อย่างมั่นคง มั่งคั่ง และ ยั่งยืน

๓. วิสัยทัศน์ประเทศไทย

“ประเทศไทยมีความมั่นคง มั่งคั่ง ยั่งยืน เป็นประเทศพัฒนาแล้ว ด้วยการพัฒนาตามหลักปรัชญาของเศรษฐกิจพอเพียง” หรือเป็นคติพจน์ประจำชาติว่า “มั่นคง มั่งคั่ง ยั่งยืน” เพื่อสนองต่อผลประโยชน์แห่งชาติ อันได้แก่ การมีเอกราช อธิปไตย การดำรงอยู่อย่างมั่นคง และยั่งยืนของสถาบันหลักของชาติและประชาชนจากภัยคุกคามทุกรูปแบบ การอยู่ร่วมกันในชาติอย่างสันติสุขเป็นปึกแผ่น มีความมั่นคงทางสังคมท่ามกลางพหุสังคมและการมีเกียรติและศักดิ์ศรีของความเป็นมนุษย์ความเจริญเติบโตของชาติ ความเป็นธรรมและความอยู่ดีมีสุขของประชาชน ความยั่งยืนของฐานทรัพยากรธรรมชาติสิ่งแวดล้อม ความมั่นคงทางพลังงานและอาหาร ความสามารถในการรักษาผลประโยชน์ของชาติภายใต้การเปลี่ยนแปลงของสภาวะแวดล้อมระหว่างประเทศ และการอยู่ร่วมกันอย่างสันติประสานสอดคล้องกันด้านความมั่นคงในประชาคมอาเซียนและประชาคมโลกอย่างมีเกียรติและศักดิ์ศรี

ความมั่นคง หมายถึง การมีความมั่นคงปลอดภัยจากภัยและการเปลี่ยนแปลงทั้งภายในประเทศและภายนอกประเทศในทุกระดับ ทั้งระดับประเทศ สังคม ชุมชน ครัวเรือน และปัจเจกบุคคล และมีความมั่นคงในทุกมิติ ทั้งมิติทางการทหาร เศรษฐกิจ สังคม สิ่งแวดล้อม และการเมือง เช่น ประเทศมีความมั่นคงในเอกราชและอธิปไตย มีการปกครองระบอบประชาธิปไตยที่มีพระมหากษัตริย์ทรงเป็นประมุข สถาบันชาติ ศาสนา พระมหากษัตริย์มีความเข้มแข็งเป็นศูนย์กลางและเป็นที่ยึดเหนี่ยวจิตใจของประชาชน มี

ระบบการเมืองที่มั่นคงเป็นกลไกที่นำไปสู่การบริหารประเทศที่ต่อเนื่องและโปร่งใส ตามหลักธรรมาภิบาล สังคมมีความปรองดองและความสามัคคี สามารถฉีกกำลังเพื่อพัฒนาประเทศ ชุมชนมีความเข้มแข็ง ครอบครัวมีความอบอุ่น ประชาชนมีความมั่นคงในชีวิต มีงานและรายได้ที่มั่นคงพอเพียงกับการดำรงชีวิต มีการออมสำหรับวัยเกษียณ ความมั่นคงของอาหาร พลังงาน และน้ำ มีที่อยู่อาศัยและความปลอดภัยในชีวิตทรัพย์สิน

ความมั่นคง หมายถึง ประเทศไทยมีการขยายตัวของเศรษฐกิจอย่างต่อเนื่องและมีความยั่งยืนจนเข้าสู่กลุ่มประเทศรายได้สูง ความเหลื่อมล้ำของการพัฒนาลดลง ประชากรมีความอยู่ดีมีสุข ได้รับผลประโยชน์จากการพัฒนาอย่างเท่าเทียมกันมากขึ้น และมีการพัฒนาอย่างทั่วถึงทุกภาคส่วนมีคุณภาพชีวิตตามมาตรฐานขององค์การสหประชาชาติ ไม่มีประชาชนที่อยู่ในภาวะความยากจนเศรษฐกิจในประเทศมีความเข้มแข็ง ขณะเดียวกันต้องมีความสามารถในการแข่งขันกับประเทศต่างๆ ทั้งในตลาดโลกและตลาดภายในประเทศเพื่อให้สามารถสร้างรายได้ทั้งจากภายในและภายนอกประเทศตลอดจนมีการสร้างฐานเศรษฐกิจและสังคมแห่งอนาคตเพื่อให้สอดคล้องกับบริบทการพัฒนาที่เปลี่ยนแปลงไป และประเทศไทยมีบทบาทที่สำคัญในเวทีโลก และมีความสัมพันธ์ทางเศรษฐกิจและการค้าอย่างแน่นแฟ้นกับประเทศในภูมิภาคเอเชีย เป็นจุดสำคัญของการเชื่อมโยงในภูมิภาค ทั้งการคมนาคมขนส่ง การผลิต การค้า การลงทุน และการทำธุรกิจ เพื่อให้เป็นพลังในการพัฒนา นอกจากนี้ยังมีความสมบูรณ์ในทุนที่จะสามารถสร้างการพัฒนาต่อเนื่องไป ได้ ได้แก่ ทุนมนุษย์ ทุนทางปัญญาทุนทางการเงิน ทุนที่เป็นเครื่องมือเครื่องจักร ทุนทางสังคม และทุนทรัพยากรธรรมชาติและสิ่งแวดล้อม

ความยั่งยืน หมายถึง การพัฒนาที่สามารถสร้างความเจริญ รายได้ และคุณภาพชีวิตของประชาชนให้เพิ่มขึ้นอย่างต่อเนื่อง ซึ่งเป็นการเจริญเติบโตของเศรษฐกิจที่อยู่บนหลักการใช้ การรักษา และการฟื้นฟูฐานทรัพยากรธรรมชาติอย่างยั่งยืน ไม่ใช่ทรัพยากรธรรมชาติจนเกินพอดี ไม่สร้างมลภาวะต่อสิ่งแวดล้อมจนเกินความสามารถในการรองรับและเยียวยาของระบบนิเวศ การผลิตและการบริโภคเป็นมิตรกับสิ่งแวดล้อม และสอดคล้องกับเป้าหมายการพัฒนาที่ยั่งยืน ทรัพยากรธรรมชาติมีความอุดมสมบูรณ์มากขึ้นและสิ่งแวดล้อมมีคุณภาพดีขึ้น คนมีความรับผิดชอบต่อสังคม มีความเอื้ออาทร เสียสละเพื่อผลประโยชน์ส่วนรวม รัฐบาลมีนโยบายที่มุ่งประโยชน์ส่วนรวมอย่างยั่งยืนและให้ความสำคัญกับการมีส่วนร่วมของประชาชน และทุกภาคส่วนในสังคมยึดถือและปฏิบัติตามหลักปรัชญาของเศรษฐกิจพอเพียงเพื่อการพัฒนาอย่างสมดุล มีเสถียรภาพ และยั่งยืน

โดยมีเป้าหมายการพัฒนาประเทศ คือ “ประเทศชาติมั่นคง ประชาชนมีความสุข เศรษฐกิจพัฒนาอย่างต่อเนื่อง สังคมเป็นธรรม ฐานทรัพยากรธรรมชาติยั่งยืน” โดยยกระดับศักยภาพของประเทศในหลากหลายมิติ พัฒนาค้นในทุกมิติและในทุกช่วงวัยให้เป็นคนดี เก่ง และมีคุณภาพ สร้างโอกาสและความเสมอภาคทางสังคม สร้างการเติบโตบนคุณภาพชีวิตที่เป็นมิตรกับสิ่งแวดล้อม และมีภาครัฐของประชาชนเพื่อประชาชนและประโยชน์ส่วนรวม โดยการประเมินผลการพัฒนาตามยุทธศาสตร์ชาติ ประกอบด้วย

- ๑) ความอยู่ดีมีสุขของคนไทยและสังคมไทย
- ๒) ขีดความสามารถในการแข่งขัน การพัฒนาเศรษฐกิจ และการกระจายรายได้
- ๓) การพัฒนาทรัพยากรมนุษย์ของประเทศ

- ๔) ความเท่าเทียมและความเสมอภาคของสังคม
- ๕) ความหลากหลายทางชีวภาพ คุณภาพสิ่งแวดล้อม และความยั่งยืนของ

ทรัพยากรธรรมชาติ

- ๖) ประสิทธิภาพการบริหารจัดการและการเข้าถึงการให้บริการของภาครัฐ

๔. ประเด็นยุทธศาสตร์ชาติ

๔.๑ ยุทธศาสตร์ชาติด้านความมั่นคง

- (๑) การรักษาความสงบภายในประเทศ
- (๒) การป้องกันและแก้ไขปัญหาที่มีผลกระทบต่อความมั่นคง
- (๓) การพัฒนาศักยภาพของประเทศให้พร้อมเผชิญภัยคุกคามที่กระทบต่อ

ความมั่นคงของชาติ

(๔) การบูรณาการความร่วมมือด้านความมั่นคงกับอาเซียนและนานาชาติ รวมถึงองค์กรภาครัฐและที่มีใช่ภาครัฐ

- (๕) การพัฒนากลไกการบริหารจัดการความมั่นคงแบบองค์รวม

๔.๒ ยุทธศาสตร์ชาติด้านการสร้างความสามารถในการแข่งขัน

- (๑) การเกษตรสร้างมูลค่า
- (๒) อุตสาหกรรมและบริการแห่งอนาคต
- (๓) สร้างความหลากหลายด้านการท่องเที่ยว
- (๔) โครงสร้างพื้นฐาน เชื่อมไทย เชื่อมโลก
- (๕) พัฒนาเศรษฐกิจบนพื้นฐานผู้ประกอบการยุคใหม่

๔.๓ ยุทธศาสตร์ชาติด้านการพัฒนาและเสริมสร้างศักยภาพทรัพยากรมนุษย์

- (๑) การปรับเปลี่ยนค่านิยมและวัฒนธรรม
- (๒) การพัฒนาคุณภาพคนตลอดช่วงชีวิต
- (๓) ปฏิรูปกระบวนการเรียนรู้ที่ตอบสนองต่อการเปลี่ยนแปลงในศตวรรษ

ที่ ๒๑

- (๔) การตระหนักถึงพหุปัญญาของมนุษย์ที่หลากหลาย
- (๕) การเสริมสร้างให้คนไทยมีสุขภาวะที่ดี
- (๖) การสร้างสภาพแวดล้อมที่เอื้อต่อการพัฒนาและเสริมสร้างศักยภาพ

ทรัพยากรมนุษย์

- (๗) การเสริมสร้างศักยภาพการกีฬาในการสร้างคุณค่าทางสังคมและพัฒนา

ประเทศ

๔.๔ ยุทธศาสตร์ชาติด้านการสร้างโอกาสและความเสมอภาคทางสังคม

- (๑) การลดความเหลื่อมล้ำ สร้างความเป็นธรรมในทุกมิติ
- (๒) การกระจายศูนย์กลางความเจริญทางเศรษฐกิจ สังคม และเทคโนโลยี
- (๓) การเสริมสร้างพลังทางสังคม

(๔) การเพิ่มขีดความสามารถของชุมชนท้องถิ่นในการพัฒนา การพึ่งตนเอง และการจัดการตนเอง

๔.๕ ยุทธศาสตร์ชาติด้านการสร้างการเติบโตบนคุณภาพชีวิตที่เป็นมิตรกับ

สิ่งแวดล้อม

- (๑) สร้างการเติบโตอย่างยั่งยืนบนสังคมเศรษฐกิจสีเขียว
- (๒) สร้างการเติบโตอย่างยั่งยืนบนสังคมเศรษฐกิจภาคทะเล
- (๓) สร้างการเติบโตอย่างยั่งยืนบนสังคมที่เป็นมิตรต่อสภาพภูมิอากาศ
- (๔) พัฒนาพื้นที่เมือง ชนบท เกษตรกรรมและอุตสาหกรรมเชิงนิเวศ

มุ่งเน้นความเป็นเมืองที่เติบโตอย่างต่อเนื่อง

- (๕) พัฒนาความมั่นคงน้ำ พลังงาน และเกษตรที่เป็นมิตรต่อสิ่งแวดล้อม
- (๖) ยกระดับกระบวนการทัศน์เพื่อกำหนดอนาคตประเทศ

๔.๖ ยุทธศาสตร์ชาติด้านการปรับสมดุลและพัฒนาระบบการบริหารจัดการ

ภาครัฐ

(๑) ภาครัฐที่ยึดประชาชนเป็นศูนย์กลาง ตอบสนองความต้องการ และให้บริการอย่างสะดวกรวดเร็ว โปร่งใส

(๒) ภาครัฐบริหารงานแบบบูรณาการโดยมียุทธศาสตร์ชาติเป็นเป้าหมาย และเชื่อมโยงการพัฒนาในทุกระดับ ทุกประเด็น ทุกภารกิจ และทุกพื้นที่

(๓) ภาครัฐมีขนาดเล็กกระทัดรัด เหมาะสมกับภารกิจ ส่งเสริมให้ประชาชนและทุกภาคส่วนมีส่วนร่วมในการพัฒนาประเทศ

(๔) ภาครัฐมีความทันสมัย

(๕) บุคลากรภาครัฐเป็นคนดีและเก่ง ยึดหลักคุณธรรม จริยธรรม มีจิตสำนึก มีความสามารถสูง มุ่งมั่น และเป็นมืออาชีพ

(๖) ภาครัฐมีความโปร่งใส ปลอดการทุจริตและประพฤติมิชอบ

(๗) กฎหมายมีความสอดคล้องเหมาะสมกับบริบทต่าง ๆ และมีเท่าที่จำเป็น

(๘) กระบวนการยุติธรรมเคารพสิทธิมนุษยชนและปฏิบัติต่อประชาชนโดย

เสมอภาค

๑.๒ แผนพัฒนาเศรษฐกิจและสังคมแห่งชาติ ฉบับที่ ๑๓ (พ.ศ. ๒๕๖๖ – ๒๕๗๐)

การกำหนดทิศทางของแผนพัฒนาฯ ฉบับที่ ๑๓ ให้ประเทศสามารถก้าวข้ามท้าทายต่าง ๆ เพื่อให้ “ประเทศไทยมีความมั่นคง ยั่งยืน เป็นประเทศพัฒนาแล้ว ด้วยการพัฒนาตามหลักปรัชญาของเศรษฐกิจพอเพียง” ตามเจตนารมณ์ของยุทธศาสตร์ชาติ ได้อาศัยหลักการและแนวคิด ๔ ประการ ดังนี้

๑. หลักปรัชญาของเศรษฐกิจพอเพียง โดยสืบสาน รักษา ต่อยอดการพัฒนาตามหลัก

ปรัชญาของเศรษฐกิจพอเพียง ผ่านการกำหนดทิศทางการพัฒนาประเทศอย่างมีเหตุผล ความพอประมาณ ภูมิคุ้มกันบนฐานของความรู้ คุณธรรม และความเพียร โดยคำนึงถึงความสอดคล้องกับสถานการณ์และเงื่อนไขระดับประเทศและระดับโลกทั้งในปัจจุบันและอนาคตอันใกล้ และศักยภาพของช่องทางเศรษฐกิจ ทูตทางสังคม และทุนทางทรัพยากรธรรมชาติและสิ่งแวดล้อมของประเทศ ให้มีความสำคัญกับการเสริมสร้างความสามารถในการพึ่งตนเองได้อย่างมั่นคง ความสมดุลของการกระจายโอกาสเพื่อลดความเหลื่อมล้ำระหว่างกลุ่มคน และพื้นที่ และความสมดุลของการกระจายโอกาสเพื่อลดความเหลื่อมล้ำระหว่างกลุ่มคน และ

แผนพัฒนาท้องถิ่น (พ.ศ. ๒๕๖๖ – ๒๕๗๐) ทบทวน ครั้งที่ ๑ พ.ศ. ๒๕๖๗

หน้า : ๒๐

พื้นที่ และความสมดุลทางธรรมชาติเพื่อให้คนอยู่ร่วมกับทรัพยากรธรรมชาติและสิ่งแวดล้อมได้อย่างยั่งยืน รวมถึงการบริหารจัดการต่าง ๆ ของประเทศให้พร้อมรับกับความเสี่ยงที่เกิดจากการเปลี่ยนแปลง ทั้งภายในประเทศ นอกจากนี้ในการวางแผนและการขับเคลื่อนไปสู่การปฏิบัติต้องอาศัย องค์ความรู้ทางวิชาการที่รอบด้านและพิจารณาด้วยความรอบคอบ ควบคู่กับการยึดถือผลประโยชน์ ของประชาชนส่วนรวมเป็นที่ตั้ง และมุ่งมั่นผลักดันให้การพัฒนาบรรลุเป้าหมายที่ตั้งไว้

๒. การสร้างความสามารถในการ “ล้มแล้ว ลุกไว้” โดยมุ่งเน้นการพัฒนาใน ๓ ระดับ ประกอบด้วย

๑) การพร้อมรับหรือ ระดับ “อยู่รอด” ในการแก้ไขข้อจำกัดหรือจุดอ่อนที่มีอยู่ ซึ่งเป็นผลให้ประชาชน ประสบความยากลำบากในการดำรงชีวิต หรือทำให้ประเทศมีความเปราะบางต่อการเปลี่ยนแปลงจากภายนอกและภายใน รวมถึงการสร้างความพร้อมในทุกระดับในการรับมือกับสภาวะวิกฤติ ที่อาจเกิดขึ้นให้สามารถฟื้นคืนสู่ภาวะปกติได้อย่างรวดเร็ว

๒) การปรับตัว หรือ ระดับ “พอเพียง” ในการปรับเปลี่ยน ปัจจัยที่จำเป็นเพื่อเสริมสร้างความมั่นคงทางเศรษฐกิจ สังคม และสิ่งแวดล้อม ตั้งแต่ในระดับครอบครัว ชุมชน พื้นที่ และประเทศ รวมถึงปรับทิศทาง รูปแบบ และแนวทางการพัฒนาให้สอดคล้องกับกระแสการเปลี่ยนแปลง ของโลกยุคใหม่

๓) การเปลี่ยนแปลงเพื่อพร้อมเติมโตอย่างยั่งยืน หรือ ระดับ “ยั่งยืน” ในการผลักดัน ให้เกิดการเปลี่ยนแปลงเชิงโครงสร้างในมิติต่าง ๆ เพื่อเสริมสร้างความสามารถของบุคคลและสังคม ในการพัฒนาอย่างต่อเนื่อง รวมทั้งเพื่อสนับสนุนให้ประเทศสามารถเติบโตได้อย่างมีคุณภาพและยั่งยืน

๓. เป้าหมายการพัฒนาอย่างยั่งยืนของสหประชาชาติโดยกำหนดทิศทางการพัฒนาที่อยู่บนพื้นฐานของแนวคิด “ไม่ทิ้งใครไว้ข้างหลัง” มุ่งเสริมสร้างคุณภาพชีวิตที่ดีให้กับประชาชนทุกกลุ่ม ทั้งในมิติ ของการมีปัจจัยที่จำเป็นสำหรับการดำรงชีวิตขั้นพื้นฐานที่เพียงพอ การมีสภาพแวดล้อมที่ดี การมีปัจจัย สนับสนุนให้มีสุขภาพที่สมบูรณ์ทั้งทางร่างกายและจิตใจ การมีโอกาสที่จะใช้ศักยภาพของตน ในการสร้างความเป็นอยู่ที่ดี และการมุ่งสู่ต่อทรัพยากรธรรมชาติและสิ่งแวดล้อมที่ดีไปยังคนรุ่นต่อไป

๔. การพัฒนาเศรษฐกิจหมุนเวียน เศรษฐกิจสีเขียว โดยให้ความสำคัญกับการประยุกต์ใช้องค์ความรู้ทางด้านวิทยาศาสตร์ เทคโนโลยีสมัยใหม่ และความคิดสร้างสรรค์ เพื่อสร้างมูลค่าเพิ่มทางเศรษฐกิจ ควบคู่กับการรักษาความสมดุลระหว่างการอนุรักษ์และการใช้ประโยชน์จากฐานทรัพยากรธรรมชาติและความหลากหลายทางชีวภาพ รวมถึงการปรับเปลี่ยนรูปแบบการผลิต การให้บริหารและการบริโภคเพื่อลดผลกระทบต่อสิ่งแวดล้อม

วัตถุประสงค์และเป้าหมายการพัฒนา

การพัฒนาประเทศในระยะ ๕ ปี ของแผนพัฒนาฯ ฉบับที่ ๑๓ ให้สามารถก้าวข้ามความท้าทาย ที่เป็นอุปสรรคต่อการบรรลุเป้าหมายตามยุทธศาสตร์ชาติ จา เป็นจะต้องเร่งแก้ไขจุดอ่อนและข้อจ ากัด ของประเทศที่มีอยู่เดิม รวมทั้งเพิ่มศักยภาพในการรับมือกับความเสี่งสำคัญที่มาจาก การเปลี่ยนแปลงของ บริบททั้งจากภายนอกและภายใน ตลอดจนการเสริมสร้างความสามารถในการสร้างสรรค์ประโยชน์จากโอกาส ที่เกิดขึ้นได้อย่างเหมาะสมและทันท่วงทีด้วยเหตุนี้ การก าหนดทิศทางการพัฒนาประเทศในระยะของ แผนพัฒนาฯ ฉบับที่ ๑๓ จึงมีวัตถุประสงค์เพื่อ พลิกโฉมประเทศไทยสู่ “สังคมก้าวหน้า เศรษฐกิจสร้างมูลค่า อย่างยั่งยืน” ซึ่งหมายถึงการสร้างการเปลี่ยนแปลงที่ครอบคลุมตั้งแต่ระดับโครงสร้าง นโยบาย และกลไก เพื่อมุ่ง เสริมสร้างสังคมที่ก้าวทันพลวัตของโลก และเกื้อหนุนให้คนไทยมีโอกาสที่จะพัฒนาตนเองได้อย่าง เต็มศักยภาพ พร้อม

กับการยกระดับกิจกรรมการผลิตและการให้บริการให้สามารถสร้างมูลค่าเพิ่มที่สูงขึ้น โดยอยู่บนพื้นฐานของความยั่งยืนทางสิ่งแวดล้อม เพื่อให้เป็นไปตามวัตถุประสงค์ข้างต้น แผนพัฒนาฯ ฉบับที่ ๑๓ จึงได้กำหนดเป้าหมายหลักของ การพัฒนาจำนวน ๕ ประการ ประกอบด้วย

๑. การปรับโครงสร้างภาคการผลิตและบริการสู่เศรษฐกิจฐานนวัตกรรม มุ่งยกระดับขีดความสามารถในการแข่งขันของภาคการผลิตและบริการสำคัญ ผ่านการผลักดันส่งเสริมการสร้างมูลค่าเพิ่ม โดยใช้นวัตกรรม เทคโนโลยี และความคิดสร้างสรรค์ ที่ตอบโจทย์พัฒนาการของสังคมยุคใหม่และเป็นมิตร ต่อสิ่งแวดล้อม พร้อมทั้งให้ความสำคัญกับการเชื่อมโยงเศรษฐกิจท้องถิ่นและผู้ประกอบการรายย่อยกับห่วงโซ่ มูลค่าของภาคการผลิตและบริการเป้าหมาย รวมถึงพัฒนาระบบนิเวศที่ส่งเสริมการค้าการลงทุนและนวัตกรรม

๒. การพัฒนาคนสำหรับโลกยุคใหม่ มุ่งพัฒนาให้คนไทยมีทักษะและคุณลักษณะที่เหมาะสมกับ โลกยุคใหม่ ทั้งทักษะในด้านความรู้ ทักษะทางพฤติกรรม และคุณลักษณะตามบรรทัดฐานที่ดีของสังคม และเร่งรัดการเตรียมพร้อมกำลังคนให้มีคุณภาพสอดคล้องกับความต้องการของตลาดแรงงาน และเอื้อต่อการปรับโครงสร้างเศรษฐกิจไปสู่ภาคการผลิตและบริการเป้าหมายที่มีศักยภาพและผลิตภาพสูงขึ้น รวมทั้ง ให้ความสำคัญกับการสร้างหลักประกันและความคุ้มครองทางสังคมที่สามารถส่งเสริมความมั่นคงในชีวิต

๓. การมุ่งสู่สังคมแห่งโอกาสและความเป็นธรรม มุ่งลดความเหลื่อมล้ำทางเศรษฐกิจและสังคม ทั้งในเชิงรายได้พื้นที่ ความมั่งคั่ง และการแข่งขันของภาคธุรกิจ ด้วยการสนับสนุนช่วยเหลือกลุ่มเปราะบาง และผู้ด้อยโอกาสให้มีโอกาสในการเลื่อนสถานะทางเศรษฐกิจและสังคม กระจายโอกาสทางเศรษฐกิจ และจัดให้มีบริการสาธารณะที่มีคุณภาพอย่างทั่วถึงและเท่าเทียมในทุกพื้นที่ พร้อมทั้งเพิ่มโอกาสในการแข่งขัน ของภาคธุรกิจให้เปิดกว้างและเป็นธรรม

๔. การเปลี่ยนผ่านการผลิตและบริโภคไปสู่ความยั่งยืน มุ่งลดการก่อกมลพิษ ควบคู่ไปกับ การผลักดันให้เกิดการใช้ทรัพยากรธรรมชาติอย่างมีประสิทธิภาพและสอดคล้องกับขีดความสามารถ ในการรองรับของระบบนิเวศ ตลอดจนลดปริมาณการปล่อยก๊าซเรือนกระจกเพื่อให้ประเทศไทยบรรลุ เป้าหมายความเป็นกลางทางคาร์บอนภายในปี ๒๕๙๓ และบรรลุเป้าหมายการปล่อยก๊าซเรือนกระจกสุทธิ เป็นศูนย์ภายในปี ๒๖๐๘

๕. การเสริมสร้างความสามารถของประเทศในการรับมือกับการเปลี่ยนแปลงและความเสี่ยง ภายใต้บริบทโลกใหม่ มุ่งสร้างความพร้อมในการรับมือและแสวงหาโอกาสจากการเป็นสังคมสูงวัย การเปลี่ยนแปลงสภาพภูมิอากาศ ภัยโรคระบาด และภัยคุกคามทางไซเบอร์ พัฒนาโครงสร้างพื้นฐานและ กลไกทางสถาบันที่เอื้อต่อการเปลี่ยนแปลงสู่ดิจิทัล รวมทั้งปรับปรุงโครงสร้างและระบบการบริหารงานของ ภาครัฐให้สามารถตอบสนองต่อการเปลี่ยนแปลงของบริบททางเศรษฐกิจ สังคม และเทคโนโลยีได้อย่างทันเวลา มีประสิทธิภาพ และมีธรรมาภิบาล

หมายเหตุที่ ๑ ไทยเป็นประเทศชั้นนำ ด้านสินค้าเกษตรและเกษตรแปรรูปมูลค่าสูง

หมายเหตุที่ ๒ ไทยเป็นจุดหมายของการท่องเที่ยวที่เน้นคุณภาพและความยั่งยืน

หมายเหตุที่ ๓ ไทยเป็นฐานการผลิตยานยนต์ไฟฟ้าที่สำคัญของโลก

หมายเหตุที่ ๔ ไทยเป็นศูนย์กลางทางการแพทย์และสุขภาพมูลค่าสูง

หมายเหตุที่ ๕ ไทยเป็นประตูการค้าการลงทุนและยุทธศาสตร์ทางโลจิสติกส์ที่สำคัญ ของ

ภูมิภาค

หมวดหมู่ที่ ๖ ไทยเป็นศูนย์กลางอุตสาหกรรมอิเล็กทรอนิกส์อัจฉริยะและอุตสาหกรรมดิจิทัลของอาเซียน

หมวดหมู่ที่ ๗ ไทยมีวิสาหกิจขนาดกลางและขนาดย่อมที่เข้มแข็ง มีศักยภาพสูง และสามารถ แข่งขันได้

หมวดหมู่ที่ ๘ ไทยมีพื้นที่และเมืองอัจฉริยะที่น่าอยู่ ปลอดภัย เด็ดขาดได้อย่างยั่งยืน ๑

หมวดหมู่ที่ ๙ ไทยมีความยากจนข้ามรุ่นลดลง และมีความคุ้มครองทางสังคมที่เพียงพอ

หมวดหมู่ที่ ๑๐ ไทยมีเศรษฐกิจหมุนเวียนและสังคมคาร์บอนต่ำ

หมวดหมู่ที่ ๑๑ ไทยสามารถลดความเสี่ยงและผลกระทบจากภัยธรรมชาติและการเปลี่ยนแปลง สภาพภูมิอากาศ

หมวดหมู่ที่ ๑๒ ไทยมีกำลังคนสมรรถนะสูง มุ่งเรียนรู้อย่างต่อเนื่อง ตอบโจทย์การพัฒนาแห่งอนาคต

หมวดหมู่ที่ ๑๓ ไทยมีภาครัฐที่ทันสมัย มีประสิทธิภาพ และตอบโจทย์ประชาชน

กลยุทธ์การพัฒนา (รายหมวดหมู่)

หมวดหมู่ที่ ๑ ไทยเป็นประเทศชั้นนำ ด้านสินค้าเกษตรและเกษตรแปรรูปมูลค่าสูง

กลยุทธ์ที่ ๑ การประยุกต์ใช้เทคโนโลยีและนวัตกรรมแบบมุ่งเป้า เพื่อให้เกิดการยกระดับกระบวนการผลิตและ สร้างมูลค่าเพิ่ม

กลยุทธ์ที่ ๒ การส่งเสริมการผลิตและการขยายตัวของตลาดสินค้าเกษตรและผลิตภัณฑ์เกษตรแปรรูป ที่มีมูลค่าเพิ่มสูง

กลยุทธ์ที่ ๓ การขยายผลรูปแบบเกษตรยั่งยืนที่เป็นมิตรกับสิ่งแวดล้อมและมีมูลค่าเพิ่มสูงจากแบบอย่าง ความสำเร็จในประเทศ

กลยุทธ์ที่ ๔ การพัฒนาระบบบริหารจัดการน้ำ เพื่อการเกษตรให้มีความสมดุลระหว่างอุปสงค์และอุปทาน รวมทั้งการใช้น้ำซ้ำ

กลยุทธ์ที่ ๕ การส่งเสริมให้เอกชนลงทุนพัฒนาตลาดกลางและตลาดออนไลน์สินค้าเกษตร รวมถึงสินค้า กลุ่มปศุสัตว์และประมง

กลยุทธ์ที่ ๗ การพัฒนาประสิทธิภาพการบริหารจัดการฟาร์มและกิจกรรมหลังการเก็บเกี่ยว เพื่อลดต้นทุนและ เพิ่มมูลค่าผลผลิตของเกษตรกร

กลยุทธ์ที่ ๘ การส่งเสริมให้เกษตรกรมีที่ดินทำกินและรักษาพื้นที่เกษตรกรรมที่เหมาะสมไว้เป็นฐานการผลิต การเกษตร

กลยุทธ์ที่ ๙ การพัฒนาฐานข้อมูลและคลังข้อมูลที่เกี่ยวข้องกับการเกษตร รวมทั้งผลักดันให้มีการใช้ข้อมูล อย่างมีประสิทธิภาพ

กลยุทธ์ที่ ๑๐ การพัฒนาให้เกิดระบบการบริหารจัดการเพื่อความมั่นคงทางด้านอาหาร

กลยุทธ์ที่ ๑๒ การพัฒนากลไกเพื่อเชื่อมโยงภาคีต่าง ๆ ทั้งภาคเอกชน ส่วนราชการ กลุ่มเกษตรกร และ นักวิชาการในพื้นที่ ในการเป็นหุ้นส่วนทางเศรษฐกิจในการพัฒนาภาคเกษตรตลอดห่วงโซ่อุปทาน

หมวดหมู่ที่ ๒ ไทยเป็นจุดหมายของการท่องเที่ยวที่เน้นคุณภาพและความยั่งยืน

กลยุทธ์ที่ ๑ การส่งเสริมการพัฒนากิจกรรม สินค้า และบริการ การท่องเที่ยวมูลค่าเพิ่มสูง

กลยุทธ์ที่ ๒ การส่งเสริมการพัฒนาและยกระดับการท่องเที่ยวที่มีศักยภาพรองรับ
นักท่องเที่ยวทั่วไป

กลยุทธ์ที่ ๓ การยกระดับบริการและการบริหารจัดการการท่องเที่ยวให้ได้มาตรฐานเป็นที่ยอมรับของ
ตลาดสากล

กลยุทธ์ที่ ๔ การสนับสนุนการพัฒนาทักษะและศักยภาพของบุคลากรในภาคการท่องเที่ยว

กลยุทธ์ที่ ๕ การปรับปรุงกฎหมาย/กฎระเบียบ และขั้นตอนที่ล่าสมัยและเป็นอุปสรรคต่อการ
ทำธุรกิจ และการขอใบอนุญาตของผู้ประกอบการรายย่อย

กลยุทธ์ที่ ๖ การพัฒนาระบบข้อมูลการท่องเที่ยวให้เป็นระบบการท่องเที่ยวอัจฉริยะ ที่นักท่องเที่ยว
ผู้ประกอบการ และภาครัฐ สามารถเข้าถึงและใช้ประโยชน์ได้ง่าย

หมวดหมู่ที่ ๓ ไทยเป็นฐานการผลิตยานยนต์ไฟฟ้าที่สำคัญของโลก

กลยุทธ์ที่ ๑ การส่งเสริมให้ผู้ใช้นานยนต์ในภาคส่วนต่าง ๆ ปรับเปลี่ยนมาใช้ยานยนต์ไฟฟ้าเพิ่มมากขึ้น

กลยุทธ์ที่ ๒ การสนับสนุนให้เกิดการขยายตัวของตลาดส่งออกยานยนต์ไฟฟ้า

กลยุทธ์ที่ ๓ การกำหนดเป้าหมาย/แผน และดำเนินการเปลี่ยนผ่านอุตสาหกรรมยานยนต์เดิมไปสู่
ยานยนต์ ไฟฟ้า อย่างเป็นระบบชัดเจนตลอดทั้งห่วงโซ่อุปทาน ในระยะ ๕ ปี

กลยุทธ์ที่ ๔ การยกระดับขีดความสามารถของผู้ประกอบการไทยในการลงทุนผลิตยานยนต์ไฟฟ้า
แบตเตอรี่ และชิ้นส่วนสำคัญ

กลยุทธ์ที่ ๕ มาตรการสำหรับกลุ่มผู้ได้รับผลกระทบ

กลยุทธ์ที่ ๖ การวิจัยพัฒนาเทคโนโลยีและนวัตกรรมที่เกี่ยวข้องกับยานยนต์ไฟฟ้าและยานยนต์ไร้
คนขับ

กลยุทธ์ที่ ๗ โครงสร้างพื้นฐานด้านพลังงานที่มีความพร้อมรองรับปริมาณการใช้งานยานยนต์ไฟฟ้า ใน
อนาคตได้อย่างเหมาะสมและเพียงพอ

กลยุทธ์ที่ ๘ การปรับปรุงและจัดทำกฎระเบียบที่เกี่ยวข้องให้เอื้อกับการเติบโตของอุตสาหกรรมยาน
ยนต์ไฟฟ้า และให้ความสำคัญกับการบูรณาการการทำงานร่วมกันระหว่างรัฐและเอกชน

กลยุทธ์ที่ ๙ การผลิตและพัฒนาทักษะแรงงานให้สอดคล้องกับความต้องการของอุตสาหกรรมยาน
ยนต์ไฟฟ้า

กลยุทธ์ที่ ๑๐ มาตรฐานด้านคุณสมบัติและความปลอดภัย

กลยุทธ์ที่ ๑๑ การสนับสนุนเงินทุนให้กับผู้ประกอบการที่ลงทุนในอุตสาหกรรมยานยนต์พลังงาน
สะอาด

หมวดหมู่ที่ ๔ ไทยเป็นศูนย์กลางทางการแพทย์และสุขภาพมูลค่าสูง

กลยุทธ์ที่ ๑ การส่งเสริมบริการทางการแพทย์ที่มีศักยภาพในการสร้างมูลค่าทางเศรษฐกิจ

กลยุทธ์ที่ ๒ การผลักดันให้ประเทศไทยเป็นศูนย์กลางบริการเพื่อส่งเสริมสุขภาพระดับโลก

กลยุทธ์ที่ ๓ การสร้างมูลค่าเพิ่มให้อุตสาหกรรมทางการแพทย์และสุขภาพ

กลยุทธ์ที่ ๔ การสร้างเสริมขีดความสามารถทางวิชาการด้านการศึกษา วิจัย และเทคโนโลยีทางการแพทย์

กลยุทธ์ที่ ๕ การบริหารจัดการระบบบริการสุขภาพบนพื้นฐานความสมดุลทางเศรษฐกิจและสุขภาพ
ของคนไทย

กลยุทธ์ที่ ๖ การยกระดับศักยภาพระบบบริหารจัดการภาวะฉุกเฉินด้านสาธารณสุขเพื่อลดผลกระทบ
ต่อ บริการทางเศรษฐกิจและสุขภาพ

หมวดหมู่ที่ ๕ ไทยเป็นประตูการค้าการลงทุนและยุทธศาสตร์ทางโลจิสติกส์ที่สำคัญของภูมิภาค

กลยุทธ์ที่ ๑ การสร้างจุดยืนของไทยภายใต้บริบทโลกใหม่

กลยุทธ์ที่ ๒ การพัฒนาโครงสร้างพื้นฐานและปัจจัยสนับสนุนเพื่อเป็นประตูการค้าการลงทุนและ
ฐานเศรษฐกิจ สำคัญของภูมิภาค

กลยุทธ์ที่ ๓ การผลักดันการลงทุนเพื่อปรับโครงสร้างอุตสาหกรรมเป้าหมายสู่ไทยแลนด์ ๔.๐

**หมวดหมู่ที่ ๖ ไทยเป็นศูนย์กลางอุตสาหกรรมอิเล็กทรอนิกส์อัจฉริยะและอุตสาหกรรมดิจิทัล ของ
อาเซียน**

กลยุทธ์ที่ ๑ การขับเคลื่อนสังคมและเศรษฐกิจไทยด้วยดิจิทัล

กลยุทธ์ที่ ๒ การพัฒนาต่อยอดฐานอุตสาหกรรมไฟฟ้าและอิเล็กทรอนิกส์

กลยุทธ์ที่ ๓ อุตสาหกรรมดิจิทัลในประเทศที่สามารถแข่งขันได้

กลยุทธ์ที่ ๔ การพัฒนาระบบนิเวศเพื่อสนับสนุนการพัฒนาอุตสาหกรรมอิเล็กทรอนิกส์อัจฉริยะ
อุตสาหกรรม และบริการดิจิทัล

หมวดหมู่ที่ ๗ ไทยมีวิสาหกิจขนาดกลางและขนาดย่อมที่เข้มแข็ง มีศักยภาพสูง และสามารถแข่งขันได้

กลยุทธ์ที่ ๑ การพัฒนาระบบนิเวศให้เอื้ออำนวยการทำธุรกิจและการยกระดับความสามารถใน
การแข่งขัน ของวิสาหกิจขนาดกลางและขนาดย่อม

กลยุทธ์ที่ ๒ การพัฒนาแพลตฟอร์มเชื่อมโยงฐานข้อมูลวิสาหกิจขนาดกลางและขนาดย่อม และ
ส่งเสริมให้ วิสาหกิจขนาดกลางและขนาดย่อมเข้าสู่ระบบ

กลยุทธ์ที่ ๓ จัดให้มีกลไกทางการเงินที่เหมาะสมกับลักษณะเฉพาะของวิสาหกิจขนาดกลางและ
ขนาดย่อม เพื่อให้วิสาหกิจขนาดกลางและขนาดย่อมทุกกลุ่มสามารถเข้าถึงแหล่งทุนได้อย่างทั่วถึง

กลยุทธ์ที่ ๔ การส่งเสริมการพัฒนา วิสาหกิจขนาดกลางและขนาดย่อม ให้เป็นผู้ประกอบการใน
ยุคดิจิทัล

กลยุทธ์ที่ ๕ การยกระดับประสิทธิภาพกระบวนการส่งเสริมวิสาหกิจขนาดกลางและขนาดย่อม
ของภาครัฐ

กลยุทธ์ที่ ๖ การพัฒนาระบบนิเวศให้เอื้อต่อการสร้างธุรกิจสตาร์ทอัพ และผู้ประกอบการที่
ขับเคลื่อนด้วย นวัตกรรม รวมทั้งให้เข้าถึงแหล่งเงินทุนที่เหมาะสม และเชื่อมโยงเข้าสู่เครือข่ายระดับโลก และ
ยกระดับสู่ตลาด ต่างประเทศ

กลยุทธ์ที่ ๗ การส่งเสริมวิสาหกิจเพื่อสังคมให้มีศักยภาพการดำเนินการในเชิงธุรกิจ

หมวดหมู่ที่ ๘ ไทยมีพื้นที่และเมืองอัจฉริยะที่น่าอยู่ ปลอดภัย เติบโตได้อย่างยั่งยืน

กลยุทธ์ที่ ๑ การสร้างความเข้มแข็งเศรษฐกิจฐานราก

กลยุทธ์ที่ ๒ การส่งเสริมกลไกความร่วมมือภาครัฐ เอกชน ประชาชน และประชาสังคมเพื่อการ
พัฒนาพื้นที่และเมือง

กลยุทธ์ที่ ๓ การสร้างความพร้อมด้านโครงสร้างพื้นฐาน โลจิสติกส์ และดิจิทัลรองรับพื้นที่เศรษฐกิจ
หลักและเมื่อ

- กลยุทธ์ที่ ๔ การเสริมสร้างความเข้มแข็งในการบริหารจัดการพื้นที่และเมือง
- หมวดหมู่ที่ ๙ ไทยมีความยากจนข้ามรุ่นลดลง และมีความคุ้มครองทางสังคมที่เพียงพอ เหมาะสม**
- กลยุทธ์ที่ ๑ การแก้ปัญหาความยากจนข้ามรุ่นแบบมุ่งเป้าให้ครัวเรือนหลุดพ้นความยากจนอย่างยั่งยืน
- กลยุทธ์ที่ ๒ การสร้างโอกาสที่เสมอภาคแก่เด็กจากครัวเรือนยากจนข้ามรุ่น
- กลยุทธ์ที่ ๓ การยกระดับความคุ้มครองทางสังคมสำหรับคนทุกช่วงวัย
- กลยุทธ์ที่ ๔ การพัฒนาระบบความคุ้มครองทางสังคมให้มีประสิทธิภาพ
- กลยุทธ์ที่ ๕ การบูรณาการฐานข้อมูลเพื่อลดความยากจนข้ามรุ่นและจัดความคุ้มครองทางสังคม

หมวดหมู่ที่ ๑๐ ไทยมีเศรษฐกิจหมุนเวียนและสังคมคาร์บอนต่ำ

- กลยุทธ์ที่ ๑ การพัฒนาอุตสาหกรรมและบริการตามหลักเศรษฐกิจหมุนเวียนและสังคมคาร์บอนต่ำ
- กลยุทธ์ที่ ๒ การสร้างรายได้สุทธิให้ชุมชน ท้องถิ่น และเกษตรกร จากเศรษฐกิจหมุนเวียนและสังคมคาร์บอนต่ำ
- กลยุทธ์ที่ ๓ การฟื้นฟูทรัพยากรธรรมชาติและเพิ่มประสิทธิภาพการใช้ทรัพยากรอย่างชาญฉลาด บนหลักปรัชญาของเศรษฐกิจพอเพียง
- กลยุทธ์ที่ ๔ การพัฒนาเทคโนโลยี นวัตกรรมและกลไกสนับสนุนเศรษฐกิจหมุนเวียนและสังคมคาร์บอนต่ำ
- กลยุทธ์ที่ ๕ การปรับพฤติกรรมทางเศรษฐกิจและการดำรงชีพเข้าสู่วิถีชีวิตใหม่อย่างยั่งยืน

หมวดหมู่ที่ ๑๑ ไทยสามารถลดความเสี่ยงและผลกระทบจากภัยธรรมชาติและ การเปลี่ยนแปลง สภาพภูมิอากาศ

- กลยุทธ์ที่ ๑ การป้องกันและลดผลกระทบจากภัยธรรมชาติและ การเปลี่ยนแปลงสภาพภูมิอากาศในพื้นที่สำคัญ
- กลยุทธ์ที่ ๒ การพัฒนาและเพิ่มศักยภาพประชาชนและชุมชน ในการรับมือกับภัยธรรมชาติและ การเปลี่ยนแปลงสภาพภูมิอากาศ
- กลยุทธ์ที่ ๓ การใช้วิทยาศาสตร์และเทคโนโลยีในการบริหารจัดการความเสี่ยงจากภัยธรรมชาติและ การเปลี่ยนแปลงสภาพภูมิอากาศ
- กลยุทธ์ที่ ๔ การอนุรักษ์ฟื้นฟูทรัพยากรธรรมชาติระบบนิเวศเพื่อป้องกันและลดผลกระทบจากภัยธรรมชาติและ การเปลี่ยนแปลงสภาพภูมิอากาศ
- กลยุทธ์ที่ ๕ การส่งเสริมความร่วมมือกับต่างประเทศเพื่อบริหารจัดการ และลดความเสี่ยงจากภัยธรรมชาติและ การเปลี่ยนแปลงสภาพภูมิอากาศ

หมวดหมู่ที่ ๑๒ ไทยมีกำลังคนสมรรถนะสูง มุ่งเรียนรู้อย่างต่อเนื่อง ตอบโจทย์การพัฒนา แห่งอนาคต

- กลยุทธ์ที่ ๑ คนไทยทุกช่วงวัยได้รับการพัฒนาในทุกมิติ
- กลยุทธ์ที่ ๒ การพัฒนากำลังคนสมรรถนะสูง
- กลยุทธ์ที่ ๓ ส่งเสริมการเรียนรู้ตลอดชีวิต

หมวดหมู่ที่ ๑๓ ไทยมีภาครัฐที่ทันสมัย มีประสิทธิภาพ และตอบโจทย์ประชาชน

กลยุทธ์ที่ ๑ การพัฒนาคุณภาพการให้บริการภาครัฐที่ตอบโจทย์ สะดวก และประหยัด

กลยุทธ์ที่ ๒ การปรับเปลี่ยนการบริหารจัดการและโครงสร้างของภาครัฐให้ยืดหยุ่นเชื่อมโยงเปิดกว้าง และมีประสิทธิภาพเพื่อรองรับการเปลี่ยนแปลงที่เอื้อต่อการพัฒนาประเทศ

กลยุทธ์ที่ ๓ การปรับเปลี่ยนภาครัฐเป็นรัฐบาลดิจิทัลที่ใช้ข้อมูลในการบริหารจัดการเพื่อการพัฒนา ประเทศ

กลยุทธ์ที่ ๔ การสร้างระบบบริหารภาครัฐที่ส่งเสริมการปรับเปลี่ยนและพัฒนาบุคลากร ให้มีทักษะที่ จำเป็น ในการให้บริการภาครัฐดิจิทัล และปรับปรุงกฎหมาย ระเบียบ มาตรการภาครัฐให้เอื้อต่อการพัฒนา ประเทศ

เป้าหมายการพัฒนาที่ยั่งยืน sustainable Development Goals (SDGs) ทั้ง ๑๗ เป้าหมาย

๑.ขจัดความยากจนในทุกรูปแบบ ทุกที่

๒.ขจัดความหิวโหย

๓.มีสุขภาพและความเป็นอยู่ที่ดี

๔.การศึกษาที่เท่าเทียม

๕.ความเท่าเทียมทางเพศ

๖.การจัดการน้ำและสุขาภิบาล

๗.พลังงานสะอาดที่ทุกคนเข้าถึงได้

๘.การจ้างงานที่มีคุณค่าและการเติบโตทางเศรษฐกิจ

๙.สร้างโครงสร้างพื้นฐานมีความทนทาน ส่งเสริมการพัฒนาอุตสาหกรรมที่ครอบคลุมและยั่งยืนและ

ส่งเสริมนวัตกรรม

๑๐.ลดความไม่เสมอภาคภายในและระหว่างประเทศ

๑๑.ทำให้เมืองและการตั้งถิ่นฐานของมนุษย์มีความปลอดภัย ทัวถึง พร้อมรับการเปลี่ยนแปลงและ
ยั่งยืน

๑๒.สร้างหลักประกันให้มีแบบแผนการบริโภคที่ยั่งยืน

๑๓.ปฏิบัติการอย่างเร่งด่วนเพื่อต่อสู้กับการเปลี่ยนแปลงสภาพภูมิอากาศและผลกระทบที่เกิดขึ้น

๑๔.อนุรักษ์และใช้ประโยชน์จากมหาสมุทร ทะเลและทรัพยากรทางทะเลอย่างยั่งยืนเพื่อการพัฒนาที่
ยั่งยืน

๑๕.ปกป้อง ฟื้นฟู และสนับสนุนการใช้ระบบนิเวศบนบกอย่างยั่งยืน จัดการป่าไม้อย่างยั่งยืนต่อสู้การ
กลายเป็นทะเลทราย หนุ่ดการเสื่อมโทรมของที่ดินและฟื้นสภาพกลับมาใหม่ และหยุดการสูญเสียมความ
หลากหลายทางชีวภาพ

๑๖.ส่งเสริมสังคมที่สงบสุขและครอบคลุม เพื่อการพัฒนาที่ยั่งยืน ให้ทุกคนเข้าถึงความยุติธรรมและ
สร้างสถาบันที่มีประสิทธิภาพ รับผิดชอบ และครอบคลุม ในทุกระดับ

๑๗. เสริมความเข้มแข็งให้แก่กลไกการดำเนินงานและฟื้นฟูสภาพหุ้นส่วนความร่วมมือระดับโลก
สำหรับการพัฒนาที่ยั่งยืน

หลักการขับเคลื่อนแผนสู่การปฏิบัติ

๑. การใช้วงจรการบริหารงานคุณภาพเป็นกรอบแนวทาง เพื่อให้เกิดกระบวนการท างาน ที่เป็นระบบ
และมีการพัฒนาปรับปรุงอย่างต่อเนื่อง โดยครอบคลุมการดำเนินงาน ๔ ขั้นตอนที่มีความเชื่อมโยง กัน ได้แก่
การวางแผน การปฏิบัติตามแผน การติดตาม ตรวจสอบ ประเมินผลการดำเนินงาน และการปรับปรุง แก้ไข
การดำเนินงานตามผลการตรวจสอบ

๒. การมุ่งเน้นผลสัมฤทธิ์ โดยให้ความสำคัญกับการวัดผลสำเร็จของการดำเนินงานด้วยเป้าหมาย
ตัวชี้วัด และค่าเป้าหมายที่เป็นรูปธรรม ทั้งในเชิงประสิทธิภาพและประสิทธิผล ในทุกกระบวนการ ของวงจร
การบริหารงานคุณภาพ

๓. การผสมผสานกลไกในหลากหลายมิติทั้งกลไกในเชิงยุทธศาสตร์ซึ่งมุ่งเน้นการสร้างปัจจัย ที่จะ
เป็นกุญแจสำคัญที่นำไปสู่เป้าหมาย พร้อมทั้งมีการจัดลำดับการดำเนินงานตามความสำคัญ และความเร่งด่วน
กลไกตามภารกิจ ที่เป็นการดำเนินงานตามหน้าที่ความรับผิดชอบตามกฎหมาย และความเชี่ยวชาญของ
หน่วยงาน และกลไกในเชิงพื้นที่ ที่เป็นการแปลงแผนพัฒนาฯ ไปสู่การปฏิบัติ ผ่านการมองภาพเชิงองค์รวมใน
ระดับภาคและจังหวัด โดยคำนึงถึงความสอดคล้องกับสภาพภูมิสังคมของพื้นที่

๔. การดำเนินงานโดยอาศัยความร่วมมือจากทุกภาคส่วน เพื่อสร้างการยอมรับ และลดข้อจำกัดที่เกิด
จากการดำเนินงานโดยหน่วยงานใดหน่วยงานหนึ่ง หรือการดำเนินงานโดยภาครัฐ

กลไกการขับเคลื่อน

กลไกการขับเคลื่อนประกอบด้วยการทำงานผ่านกลไกสองส่วนที่คู่ขนานกัน ได้แก่ กลไก
การบูรณาการแบบมุ่งผลสัมฤทธิ์ซึ่งเป็นกลไกที่มีจุดมุ่งหมายในการขับเคลื่อนแผนพัฒนาฯ ฉบับที่ ๑๓ ให้บรรลุ
ผลสัมฤทธิ์ตามเป้าหมาย ผ่านการบูรณาการการทำงานของหน่วยงานภาครัฐที่เกี่ยวข้องและการสร้าง ความ
ร่วมมือกับภาคส่วนอื่น ๆ และกลไกตามภารกิจ รวมถึงกลไกในระดับพื้นที่ซึ่งเป็นการขับเคลื่อนผ่าน การดํา
เนินงานตามภารกิจประจำของหน่วยงานและการดำเนินงานในระดับพื้นที่ โดยสาระสำคัญของ การขับเคลื่อน
แผนพัฒนาฯ ฉบับที่ ๑๓ ผ่านกลไกทั้งสองส่วน มีดังนี้

๑) กลไกการบูรณาการแบบมุ่งผลสัมฤทธิ์ เป็นกลไกการด าเนินงานในเชิงยุทธศาสตร์ ที่มุ่งเน้น
ให้เกิดการบูรณาการการดำเนินงานของหน่วยงานภาครัฐต่าง ๆ ที่เกี่ยวข้อง และเชื่อมโยงการทำงาน กับ
คณะกรรมการระดับชาติที่มีอยู่ รวมถึงสร้างความร่วมมือในการขับเคลื่อนระหว่างภาครัฐกับภาคส่วนอื่น ๆ ทั้ง
ภาคเอกชน ภาคประชาสังคม ภาควิชาการ ประชาชน และภาคีการพัฒนาต่าง ๆ เพื่อผลักดันให้ การ
ขับเคลื่อนหมุดหมายต่าง ๆ บรรลุเป้าหมายได้ตามที่กำหนดอย่างเป็นรูปธรรม โดยจะให้ความสำคัญกับ การ
จัดทำหรือขับเคลื่อนมาตรการ แผนงาน และโครงการ ที่มีความสำคัญในระดับสูงต่อการบรรลุ เป้าหมายของ
แต่ละหมุดหมาย โดยเฉพาะการดำเนินงานที่มีความเกี่ยวข้องกับหลาย หน่วยงาน การดำเนินงานที่เป็นการ
ริเริ่มขึ้นใหม่ หรืออยู่นอกเหนือจากภารกิจปกติของหน่วยงานที่เกี่ยวข้อง นอกจากนี้ กลไกนี้จะมีบทบาทในการ
กำกับและติดตามความก้าวหน้าในการดำเนินงาน รวมถึงให้ข้อเสนอแนะ แก่หน่วยงานในระดับปฏิบัติ

๒) กลไกตามภารกิจ เป็นการเชื่อมโยงการดำเนินงานตามภารกิจของหน่วยงาน ให้สามารถ
สนับสนุนการบรรลุเป้าหมายของแผนพัฒนาฯ ฉบับที่ ๑๓ โดยหน่วยงานภาครัฐพิจารณา ดำเนินการจัดทำ

แผนระดับที่ ๓ มาตรการ แผนงาน และโครงการ ในการขับเคลื่อนแผนพัฒนาฯ ฉบับที่ ๑๓ สู่การปฏิบัติ ผ่าน กลไกของหน่วยงานที่เป็นภาคีการพัฒนาต่าง ๆ

๓) กลไกในระดับพื้นที่ โดยจัดทำ แผนพัฒนาภาค แผนพัฒนาจังหวัด และแผนระดับพื้นที่ ต่าง ๆ ให้ สนับสนุนการขับเคลื่อนแผนพัฒนาฯ ฉบับที่ ๑๓ ในการกำหนดแนวทางการพัฒนาและแผนงาน โครงการที่ ส่งผลต่อการบรรลุเป้าหมายของแผนพัฒนาฯ ฉบับที่ ๑๓ และแผนระดับที่ ๒ อื่น ๆ พร้อมกับ การแก้ปัญหา ของพื้นที่และการพัฒนาพื้นที่โดยสอดคล้องกับศักยภาพ ตลอดจนสนับสนุนการบรรลุเป้าหมาย ของ ยุทธศาสตร์ชาติ

๑.๓ แผนพัฒนาภาค/แผนพัฒนากลุ่มจังหวัด/แผนพัฒนาจังหวัด

แผนพัฒนากลุ่มจังหวัดภาคตะวันออกเฉียงเหนือตอนล่าง ๑

(นครราชสีมา ชัยภูมิ บุรีรัมย์ สุรินทร์) ระยะ ๕ ปี (พ.ศ. ๒๕๖๖ - ๒๕๗๐)

เป้าหมายการพัฒนา กลุ่มจังหวัด (ระยะ ๕ ปี)

เกษตรอุตสาหกรรมชั้นนำศูนย์กลางการค้าและโลจิสติกส์ การท่องเที่ยว มาตรฐานสากล

ประเด็นยุทธศาสตร์ จำนวน ๔ ยุทธศาสตร์ ดังนี้

ยุทธศาสตร์ที่ ๑ การพัฒนาระบบโลจิสติกส์ให้เป็นศูนย์กลางโลจิสติกส์ เพื่อส่งเสริมการค้าการลงทุน ทั้งในภาค ประเทศ และต่างประเทศ

ยุทธศาสตร์ที่ ๒ การส่งเสริมและยกระดับนวัตกรรมแปรรูปการผลิตที่เอื้อต่อการตลาดด้านเกษตรและ อุตสาหกรรมที่เหมาะสมกับการลงทุนการผลิต

ยุทธศาสตร์ที่ ๓ ยกระดับแหล่งท่องเที่ยวอารยธรรมขอม กีฬานันทนาการ และเชิงนิเวศน์ สู่ มาตรฐานสากล

ยุทธศาสตร์ที่ ๔ ยกระดับการพัฒนาคุณภาพชีวิตทั่วถึงและมีภูมิคุ้มกันที่ดีย่างยั่งยืนเพื่อสุขภาวะที่ดี ของคนในกลุ่มจังหวัดตามหลักปรัชญาของเศรษฐกิจพอเพียง

ประเด็นการพัฒนา

๑ การพัฒนาขีดความสามารถเกษตรอุตสาหกรรมครบวงจร เป้าประสงค์ด้านเกษตร (พืช แหล่งน้ำ)

๑. การเพิ่มศักยภาพการผลิตด้านการเกษตรและเพิ่มมูลค่าสินค้าเกษตรด้วยนวัตกรรมและ เทคโนโลยี

๒. พัฒนาเกษตรกรรุ่นใหม่ให้เป็นเกษตรกรอัจฉริยะในยุคดิจิทัลเพื่อปรับเปลี่ยนสู่การผลิตเกษตร สมัยใหม่

๓. ส่งเสริมการพัฒนาพื้นที่ระเบียงเศรษฐกิจพิเศษภาคตะวันออกเฉียงเหนือ NeEC Bioeconomy

๔. ส่งเสริมการพัฒนาทักษะแรงงาน ความรู้ใหม่ เพื่อให้ตรงกับงานและอาชีพที่เปลี่ยนแปลงไป

รองรับการพัฒนาเศรษฐกิจและการพัฒนาทักษะเดิมเพื่อเพิ่มขีดความสามารถในการทำงาน

วัตถุประสงค์และทิศทางการพัฒนาในอนาคต ดังนี้

๑. เพื่อเพิ่มขีดความสามารถในการ แข่งขันเกษตรกรปลอดภัย มุ่งสู่การ เป็นอุตสาหกรรมแปรรูปสินค้า เกษตร

๑. เพิ่มมูลค่าภาคการเกษตรด้วยนวัตกรรม เทคโนโลยี งานวิจัย
๒. ยกกระดับมาตรฐานสินค้าเกษตรเพื่อเพิ่มความสามารถในการแข่งขัน
๓. เพิ่มทักษะแรงงานภาคเกษตร และสร้างจูงใจให้กับเกษตรกรรุ่นใหม่ และส่งเสริมการรวมกลุ่มของเกษตรกร
๔. ส่งเสริมการบริหารจัดการน้ำเพื่อการเกษตร
๕. ส่งเสริมศักยภาพการแข่งขันทางการตลาด และการตลาดออนไลน์

๒. เพื่อยกระดับมาตรฐานการผลิต ปศุสัตว์เพื่อรองรับ การตลาด ระดับสูง

๑. ส่งเสริมการจัดทำมาตรฐานฟาร์มเพื่อรองรับการเข้าสู่ตลาดระดับสูง
๒. ส่งเสริมผู้ผลิตและผู้ประกอบการด้านปศุสัตว์ ในการลดต้นทุนการผลิต การบริหารจัดการ
๓. ส่งเสริมการรวมกลุ่มของผู้ประกอบการด้านปศุสัตว์

๓. เพื่อยกระดับผลิตภัณฑ์ใหม่ให้เป็น ที่ต้องการของตลาดภายในและ ต่างประเทศ

๑. เพิ่มทักษะให้กับเกษตรกร ผู้ประกอบการ ทั้งด้านการผลิต การแปรรูป และการบริหารจัดการ
๒. ส่งเสริมให้มีการถ่ายทอดภูมิปัญญาให้แก่เยาวชนรุ่นใหม่ เพื่อสร้าง เครือข่ายและนำภูมิปัญญาไปต่อยอด คิดค้นงานวิจัย

๓. ส่งเสริมผลิตภัณฑ์จากใหม่ที่มีความหลากหลายสู่การเป็นสินค้าชั้นนำ ด้วยการตลาดออนไลน์

๔. ส่งเสริมประชาสัมพันธ์ให้เป็นที่รู้จักอย่างแพร่หลายในกลุ่มคนทุกช่วง วัย

๔. เพื่อยกระดับคุณภาพชีวิตของ ประชากรในกลุ่มจังหวัด

๑. ส่งเสริมและสร้างความตระหนักเกี่ยวกับการดูแลสุขภาพ เพื่อป้องกัน โรคที่ไม่ติดต่อเรื้อรัง
๒. ส่งเสริมการออม วางแผนการเงินอย่างเป็นระบบ
๓. ส่งเสริมการบริหารจัดการสังคมผู้สูงอายุแบบบูรณาการ

พันธกิจ (Mission)

- ๑) การส่งเสริมการผลิต และสร้างมูลค่าเพิ่ม สินค้าเกษตร ที่ได้มาตรฐาน
- ๒) ส่งเสริมการผลิตสินค้าปศุสัตว์ ให้มีมาตรฐาน แบบครบวงจร
- ๓) ส่งเสริมการเรียนรู้สู่การปฏิบัติตามหลักปรัชญาเศรษฐกิจพอเพียง
- ๔) ส่งเสริมและพัฒนาแหล่งน้ำและการบริหารจัดการน้ำ ที่มีความเหมาะสมสำหรับการทำการ เกษตรกรรม
- ๕) ส่งเสริมการท่องเที่ยวอย่างปลอดภัยและได้มาตรฐาน พัฒนาสินค้าและบริการ ให้ได้รับความนิยม และบริหารจัดการให้มีศักยภาพ
- ๖) ส่งเสริมและพัฒนาการค้าการลงทุน และค้าชายแดน
- ๗) ส่งเสริมศักยภาพการผลิตและการตลาดผลิตภัณฑ์ใหม่
- ๘) ส่งเสริมการพัฒนาด้านสังคมสู่ความเข้มแข็งและยั่งยืน

๑.๔ ยุทธศาสตร์การพัฒนาขององค์กรปกครองส่วนท้องถิ่นในเขตจังหวัดนครราชสีมา (พ.ศ. ๒๕๖๖ – ๒๕๗๐)

การจัดทำแผนพัฒนาท้องถิ่น (พ.ศ. ๒๕๖๖ – ๒๕๗๐) ขององค์การบริหารส่วนตำบลสำโรง มีความสัมพันธ์กับยุทธศาสตร์การพัฒนาขององค์กรปกครองส่วนท้องถิ่นในเขตจังหวัดนครราชสีมา (พ.ศ. ๒๕๖๖ – ๒๕๗๐) โดยมุ่งเน้นพัฒนาด้านเศรษฐกิจ เมื่อนำอยู่ รักษาสิ่งแวดล้อมและทรัพยากรธรรมชาติ ปกป้องสถาบัน พัฒนาองค์กรให้มีประสิทธิภาพ สานต่อแนวทางพระราชดำริ ด้านการศึกษา การเกษตร พัฒนาสังคม ด้านการพัฒนาสาธารณสุข ด้านการพัฒนาโครงสร้างพื้นฐาน ด้านการพัฒนาการท่องเที่ยว ศาสนา-วัฒนธรรมประเพณีและกีฬา ด้านการบริหารจัดการบ้านเมืองที่ดี ด้านการรักษาความปลอดภัยในชีวิตและทรัพย์สินด้านการอนุรักษ์ทรัพยากรธรรมชาติและสิ่งแวดล้อม ตามรายละเอียดของยุทธศาสตร์การพัฒนาขององค์กรปกครองส่วนท้องถิ่นในเขตจังหวัดนครราชสีมา (พ.ศ. ๒๕๖๖ – ๒๕๗๐) มีทั้งหมด ๕ ยุทธศาสตร์ ดังนี้

- (๑) ยุทธศาสตร์โครงการตามแนวทางพระราชดำริ
- (๒) ยุทธศาสตร์คุณภาพชีวิต
- (๓) ยุทธศาสตร์การพัฒนาเศรษฐกิจ
- (๔) ยุทธศาสตร์การพัฒนาเมือง
- (๕) ยุทธศาสตร์การพัฒนาระบบการบริหารภาครัฐ

โดยแต่ละยุทธศาสตร์ มีแนวทางในการพัฒนา ดังนี้

๑. ยุทธศาสตร์โครงการแนวทางพระราชดำริ

๑.๑ ส่งเสริม สนับสนุนการบริหารจัดการน้ำเพื่อแก้ไขและป้องกันปัญหาอุทกภัย อย่างเป็นระบบตามแนวทางพระราชดำริ เช่น การบริหารจัดการ “น้ำ” เตรียมรับมือ “สู้ภัยแล้ง”

๑.๒ ส่งเสริมการพัฒนาชุมชนและสังคมตามแนวปรัชญาเศรษฐกิจพอเพียง

๒. ยุทธศาสตร์การพัฒนาคุณภาพชีวิต

๒.๑ ยกกระดับคุณภาพการศึกษา ผลิตรคนที่มีคุณภาพ และมีสติปัญญาอุปรู้ เท่าทัน การเปลี่ยนแปลง

๒.๒ ลดความเหลื่อมล้ำ สร้างคนให้มีคุณภาพ เช่น การพัฒนาคุณภาพชีวิตให้กับ ผู้สูงอายุ เด็ก สตรี และผู้ด้อยโอกาสให้ดีขึ้น

๒.๓ พัฒนาคคนให้มีสุขภาพที่ดี ทั้งทางร่างกาย จิตใจ เช่น สาธารณสุข สร้าง สุขภาพประชาชน “๓๐.๒ส.” (อาหาร ออกกำลังกาย อารมณ์ ไม่สูบบุหรี่ และไม่ดื่มสุรา) สนับสนุนอุปกรณ์ ทางการแพทย์

๒.๔ ส่งเสริมงานป้องกันแก้ไขปัญหายาเสพติด

๒.๕ ทำนุบำรุงศาสนาวัฒนธรรมอันดีงามของท้องถิ่น

๓. ยุทธศาสตร์การพัฒนาเศรษฐกิจ

- ๓.๑ ส่งเสริม สนับสนุนการเพิ่มขีดความสามารถการแข่งขันด้านเศรษฐกิจ เกษตรกรรม อุตสาหกรรม ท่องเที่ยวและบริการ ยกกระดับมาตรฐานการผลิต และพัฒนาศักยภาพด้านการเกษตร เพิ่มปริมาณคุณภาพการผลิต ส่งเสริมการเกษตรปลอดภัย เกษตรอินทรีย์ ลดต้นทุนการผลิต เพิ่มช่องทางการตลาด ส่งเสริมเทคโนโลยีการเกษตรและเครือข่ายเกษตรกร เร่งรัดสร้างอาชีพเพื่อเศรษฐกิจชุมชน
- ๓.๒ ส่งเสริมการเลี้ยงสัตว์เศรษฐกิจ และพืชเศรษฐกิจสร้างรายได้
- ๓.๓ บริหารจัดการน้ำ พัฒนาแหล่งน้ำ ธนาकरणน้ำใต้ดิน สร้างโครงข่ายน้ำ เพื่อการเกษตร น้ำสะอาดเพื่อการอุปโภคบริโภค

๔. ยุทธศาสตร์การพัฒนาเมือง

- ๔.๑ พัฒนาโครงสร้างพื้นฐาน วางผังเมืองและสิ่งอำนวยความสะดวกให้ครอบคลุมทั่วถึง
- ๔.๒ บำรุงรักษา พื้นฟูทรัพยากรธรรมชาติและสิ่งแวดล้อมให้ได้รับการจัดสรรที่ดีมีคุณภาพ
- ๔.๓ ป้องกันและบรรเทาสาธารณภัย รักษาความสงบเรียบร้อยและส่งเสริมศีลธรรมอันดีของประชาชน
- ๔.๔ ประสานความร่วมมือกับองค์กรปกครองส่วนท้องถิ่นอื่นๆ ในการพัฒนาแก้ไขปัญหาความเดือดร้อนของประชาชน
- ๔.๕ สนับสนุน ส่งเสริมการกีฬา บำรุงสถานที่สำหรับกีฬาการท่องเที่ยวและสุขภาพ จัดให้มีสวนสาธารณะ และสถานที่พักผ่อนหย่อนใจ

๕. ยุทธศาสตร์พัฒนาระบบการบริหารจัดการภาครัฐ

- ๕.๑ ยึดหลักธรรมาภิบาล มุ่งเน้นการมีส่วนร่วมของประชาชน
- ๕.๒ พัฒนาความร่วมมือระหว่างส่วนราชการและองค์กรปกครองส่วนท้องถิ่น
- ๕.๓ สนับสนุน ส่งเสริมการบูรณาการจัดทำแผนพัฒนาท้องถิ่นเพื่ออนาคต
- ๕.๔ ส่งเสริมการปกครองตามระบบประชาธิปไตย ทำงานอย่างซื่อสัตย์สุจริต ยกกระดับความโปร่งใสในการบริหารงาน
- ๕.๕ นำเทคโนโลยีและนวัตกรรมมาใช้ในการพัฒนาท้องถิ่น
- ๕.๖ ปรับปรุงโครงสร้างให้กระชับไม่ซับซ้อน

๑.๕ ไทยแลนด์ ๔.๐ (THAILAND ๔.๐)

การจัดทำแผนพัฒนาท้องถิ่นต้องมีความสัมพันธ์กับไทยแลนด์ ๔.๐ โดยให้ความสำคัญกับการพัฒนาด้านเทคโนโลยีกลุ่มอาหาร เกษตร และเทคโนโลยีชีวภาพ กลุ่มสาธารณสุข สุขภาพ และเทคโนโลยีทางการแพทย์ กลุ่มเครื่องมือ อุปกรณ์อัจฉริยะ หุ่นยนต์ และระบบเครื่องกลที่ใช้ระบบอิเล็กทรอนิกส์ควบคุม กลุ่มดิจิทัล เทคโนโลยีอินเทอร์เน็ตที่เชื่อมต่อและบังคับอุปกรณ์ต่างๆ ปัญญาประดิษฐ์

และเทคโนโลยีสมองกลฝังตัว กลุ่มอุตสาหกรรมสร้างสรรค์ วัฒนธรรม และบริการที่มีมูลค่าสูง โดย
 รายละเอียดไทยแลนด์ ๔.๐ มีดังนี้



ประเทศไทย ๔.๐ ถือเป็นการพัฒนา เครื่องยนต์เพื่อขับเคลื่อนการเติบโตทางเศรษฐกิจชุดใหม่ (New Engines of Growth) ด้วยการเปลี่ยนแปลง ความได้เปรียบเชิงเปรียบเทียบ ของประเทศที่มีอยู่ ๒ ด้าน คือ ความหลากหลายเชิงชีวภาพ และ ความหลากหลายเชิงวัฒนธรรม ให้เป็นความได้เปรียบในเชิงแข่งขัน โดยการเติมเต็มด้วยวิทยาการ ความคิดสร้างสรรค์ นวัตกรรม วิทยาศาสตร์ เทคโนโลยี การวิจัยและพัฒนา แล้วต่อยอดความได้เปรียบเชิงเปรียบเทียบเป็น ๕ กลุ่มเทคโนโลยีและอุตสาหกรรมเป้าหมาย ประกอบด้วย

๑. กลุ่มอาหาร เกษตร และเทคโนโลยีชีวภาพ (Food, Agriculture & Bio-Tech) อาทิ เทคโนโลยีการเกษตร (Agritech) เทคโนโลยีอาหาร (Foodtech) เป็นต้น
๒. กลุ่มสาธารณสุข สุขภาพ และเทคโนโลยีทางการแพทย์ (Health, Wellness & Bio-Med) อาทิ เทคโนโลยีสุขภาพ (Healthtech) เทคโนโลยีการแพทย์ (Medtech) สปา (Spa) เป็นต้น
๓. กลุ่มเครื่องมือ อุปกรณ์อัจฉริยะ หุ่นยนต์ และระบบเครื่องกลที่ใช้ระบบอิเล็กทรอนิกส์ควบคุม (Smart Devices, Robotics & Mechatronics) อาทิ เทคโนโลยีหุ่นยนต์ (Robotech) เป็นต้น
๔. กลุ่มดิจิทัล เทคโนโลยีอินเทอร์เน็ตที่เชื่อมต่อและบังคับอุปกรณ์ต่างๆ ปัญญาประดิษฐ์และเทคโนโลยีสมองกลฝังตัว (Digital, IOT, Artificial intelligence & Embedded Technology) อาทิ เทคโนโลยีการเงิน (Fintech) อุปกรณ์เชื่อมต่อออนไลน์โดยไม่ต้องใช้คน (IoT) เทคโนโลยีการศึกษา (Edtech) อี-มาร์เก็ตเพลส (E-Market place) อี-คอมเมิร์ซ (E-Commerce) เป็นต้น
๕. กลุ่มอุตสาหกรรมสร้างสรรค์ วัฒนธรรม และบริการที่มีมูลค่าสูง (Creative, Culture & High Value Services) อาทิ เทคโนโลยีการออกแบบ (Designtech) ธุรกิจไลฟ์สไตล์ (Lifestyle Business) เทคโนโลยีการท่องเที่ยว (Traveltech) การเพิ่มประสิทธิภาพการบริการ (Service Enhancing) เป็นต้น

๒. ยุทธศาสตร์ขององค์การบริหารส่วนตำบลสำโรง

๒.๑ วิสัยทัศน์

องค์การบริหารส่วนตำบลสำโรง ได้กำหนดวิสัยทัศน์ (Vision) ซึ่งเป็นจุดมุ่งหมาย ความคาดหวังที่ต้องการให้เกิดขึ้นในอนาคตข้างหน้าภายใต้การเปลี่ยนแปลงของสภาพแวดล้อมด้านต่างๆ จึงได้กำหนดวิสัยทัศน์ ความหวังที่จะให้เกิดขึ้นในอนาคต ดังนี้

“โครงสร้างพื้นฐานดี ไม่มีสิ่งแวดล้อมเป็นมลพิษ เศรษฐกิจพอเพียง การมีส่วนร่วมทุกภาคส่วน”

๒.๒ ยุทธศาสตร์

ได้กำหนดยุทธศาสตร์ขององค์การบริหารส่วนตำบล ๕ ด้าน ดังนี้

- ยุทธศาสตร์ที่ ๑ ด้านการบริหารราชการตามหลักการบริหารบ้านเมืองที่ดี
- ยุทธศาสตร์ที่ ๒ ด้านการเสริมสร้างความสามารถทางเศรษฐกิจ
- ยุทธศาสตร์ที่ ๓ ด้านการอนุรักษ์และพัฒนาทรัพยากรธรรมชาติสิ่งแวดล้อม
- ยุทธศาสตร์ที่ ๔ ด้านการพัฒนาโครงสร้างพื้นฐาน
- ยุทธศาสตร์ที่ ๕ ด้านการพัฒนาคุณภาพชีวิต

๒.๓ เป้าประสงค์

ตำบลสำโรงมุ่งหวังเป็นอย่างยิ่งที่จะพัฒนาท้องถิ่นให้เจริญก้าวหน้าซึ่งจะส่งผลทำให้ประชาชนมีความเป็นอยู่ที่ดีและสะดวกสบายมากยิ่งขึ้น จึงได้กำหนดเป้าประสงค์เพื่อให้สามารถดำเนินการจัดกิจกรรมต่าง ๆ บรรลุตามพันธกิจและวิสัยทัศน์ที่กำหนด ดังนี้

๑. การพัฒนาชุมชนให้น่าอยู่มีความเข้มแข็งโดยให้ได้รับบริการสาธารณะโครงสร้างพื้นฐานที่จำเป็น
๒. การพัฒนาสิ่งแวดล้อมที่มีอยู่ให้ยั่งยืน
๓. พัฒนาคุณภาพชีวิตของประชาชนในตำบล ด้านสาธารณสุข สังคม และวัฒนธรรมให้ดีขึ้น
๔. ส่งเสริมศักยภาพของหมู่บ้านให้สามารถพึ่งตนเองได้
๕. การพัฒนาระบบการบริหารจัดการภาครัฐที่มีและส่วนร่วมจากทุกภาคส่วน

๒.๔ ตัวชี้วัด

- (๑) ส่งเสริมให้เกิดการบริหารจัดการที่มีประสิทธิภาพตอบสนองความต้องการของประชาชนตามหลักการบริหารกิจการบ้านเมืองที่ดี
- (๒) ประชาชนในตำบลมีรายได้เพิ่มขึ้น
- (๓) ก่อสร้าง ปรับปรุงเส้นทางคมนาคมอย่างทั่วถึง
- (๔) ประชาชนมีแหล่งกักเก็บน้ำสำหรับอุปโภค - บริโภค
- (๕) ส่งเสริมขนบธรรมเนียม จารีตประเพณี ศิลปวัฒนธรรมอันดีงามของท้องถิ่น
- (๖) สนับสนุนให้มีวัสดุอุปกรณ์เกี่ยวกับการป้องกันและการช่วยเหลือเมื่อเกิดภัยพิบัติ
- (๗) ประชาชนได้รับการช่วยเหลือด้านการเฝ้าระวังโรค การป้องกันโรค การควบคุมโรคและ

การช่วยเหลือประชาชน หรือบรรเทาความเดือดร้อนของโรคติดเชื้อไวรัสโคโรนา ๒๐๑๙ (COVID-๑๙) และได้รับการบริการสาธารณสุขอื่น อย่างทั่วถึง

(๘) ประสาน สนับสนุน ร่วมมือกับส่วนราชการและองค์กรปกครองส่วนท้องถิ่น

๒.๕ กลยุทธ์

เพื่อให้บรรลุวิสัยทัศน์ของตำบลสำโรง จำเป็นอย่างยิ่งที่จะต้องให้ความสำคัญกับการวางบทบาทการพัฒนาตำบลสำโรงในอนาคตอย่างเหมาะสมสอดคล้องกับปัญหาความต้องการของประชาชน รวมทั้งสอดคล้องกับศักยภาพและบทบาทหน้าที่ขององค์การบริหารส่วนตำบลเพื่อที่จะให้ประชาชนได้รับประโยชน์สูงสุด ดังนั้น จึงได้กำหนดกลยุทธ์ ดังนี้

๑. การบริหารจัดการที่ดี และส่งเสริมและสนับสนุนการมีส่วนร่วมของประชาชนในการพัฒนาท้องถิ่น

แนวทางที่ ๑ พัฒนาขีดความสามารถในการให้บริการประชาชนและการปฏิบัติงานและพัฒนาอุปกรณ์ เครื่องมือเครื่องใช้และสถานที่ในการปฏิบัติงานเพื่อมุ่งสร้างประสิทธิภาพการบริหารจัดการองค์กรให้พร้อมบริการประชาชน

๒. การสร้างความเข้มแข็งของชุมชน และสร้างรายได้ให้แก่ประชาชน

แนวทางที่ ๑ ส่งเสริมการเกษตรและสร้างอาชีพเพื่อเพิ่มรายได้ให้กับประชาชนตามแนวปรัชญาเศรษฐกิจพอเพียง

๓. บริหารจัดการทรัพยากรธรรมชาติและสิ่งแวดล้อม

แนวทางที่ ๑ การปลูกจิตสำนึกและค่านิยมให้ประชาชนในท้องถิ่นมีความรู้และเข้าใจในการอนุรักษ์สิ่งแวดล้อม

๔. การพัฒนาระบบโครงสร้างพื้นฐาน ระบบสาธารณสุขโรค สาธารณูปการ

แนวทางที่ ๑ การพัฒนาด้านโครงสร้างพื้นฐาน โดยมุ่งสร้างและบูรณาถนน แหล่งน้ำ และสาธารณสุขโรค สาธารณูปการ เพื่อความเป็นอยู่ที่ดีของประชาชน

๕. การพัฒนาคุณภาพชีวิตความเป็นอยู่ และการทำนุบำรุงรักษาศาสนา ศิลปวัฒนธรรม จารีตประเพณี และภูมิปัญญาท้องถิ่น

แนวทางที่ ๑ พัฒนา ส่งเสริม สนับสนุน การศึกษาทั้งในระบบและนอกระบบ

แนวทางที่ ๒. พัฒนา ส่งเสริม สนับสนุนการบริการสาธารณสุขของหมู่บ้าน การป้องกันและระงับโรคติดต่อ ควบคุมป้องกันโรคระบาดในพื้นที่

แนวทางที่ ๓ พัฒนาสังคมและส่งเสริมคุณภาพชีวิตให้กับผู้สูงอายุ ผู้พิการ ผู้ป่วยเอดส์ ผู้ยากไร้ และผู้ด้อยโอกาส

แนวทางที่ ๔ ส่งเสริมและสนับสนุนงานศาสนา วัฒนธรรมและนันทนาการ

๒.๖ จุดยืนทางยุทธศาสตร์ (Positioning)

องค์การบริหารส่วนตำบลสำโรง ให้ความสำคัญต่อการดำเนินการแก้ไขปัญหาความเดือดร้อน และการพัฒนาคุณภาพชีวิตของประชาชนในพื้นที่ในด้านต่าง ๆ โดยเฉพาะการปรับปรุง พื้นฟูพัฒนาการจัดบริการ สาธารณะ หรือโครงสร้างพื้นฐาน ซึ่งถือเป็นภารกิจหลักขององค์กรปกครองส่วนท้องถิ่นตลอดจนการพัฒนา

ด้านการศึกษา อันเป็นรากฐานสำคัญต่อการพัฒนาคน พัฒนาประเทศ ให้มีคุณภาพสูงการพัฒนาที่ยั่งยืน ควบคู่กับการพัฒนาด้านสังคม เศรษฐกิจ สภาพแวดล้อมต่าง ๆ ที่เกี่ยวข้องโดยตรงกับชีวิตความเป็นอยู่ของ ประชาชน โดยยึดหลักการมีส่วนร่วม ความสอดคล้องกับนโยบายรัฐบาล และแผนพัฒนาระดับต่าง ๆ รวมถึง การพิจารณา วิเคราะห์สภาพปัญหา ความต้องการของประชาชน และความพึงพอใจของประชาชนที่มีต่อการ พัฒนา องค์การบริหารส่วนตำบลสำโรง จึงกำหนดจุดยืนทางยุทธศาสตร์การพัฒนาไว้ ๕ ประเด็นยุทธศาสตร์ ดังนี้

- ยุทธศาสตร์ที่ ๑ การบริหารราชการตามหลักการบริหารบ้านเมืองที่ดี
- ยุทธศาสตร์ที่ ๒ การเสริมสร้างความสามารถทางเศรษฐกิจ
- ยุทธศาสตร์ที่ ๓ ด้านทรัพยากรและสิ่งแวดล้อม
- ยุทธศาสตร์ที่ ๔ การพัฒนาด้านโครงสร้างพื้นฐาน
- ยุทธศาสตร์ที่ ๕ การพัฒนาคุณภาพชีวิต

๒.๗ แผนงาน

- (๑) แผนงานบริหารงานทั่วไป
- (๒) แผนงานการรักษาความสงบภายใน
- (๓) แผนงานการศึกษา
- (๔) แผนงานสาธารณสุข
- (๕) แผนงานสังคมสงเคราะห์
- (๖) แผนงานเคหะและชุมชน
- (๗) แผนงานสร้างความเข้มแข็งของชุมชน
- (๘) แผนงานการศาสนาและวัฒนธรรมและนันทนาการ
- (๙) แผนงานอุตสาหกรรมและการโยธา
- (๑๐) แผนงานการเกษตร
- (๑๑) แผนงานงบกลาง

๒.๘ คำเป้าหมาย

- (๑) มีแหล่งน้ำพอเพียงต่อการอุปโภคบริโภคและทำการเกษตร
- (๒) ประชาชนเข้าถึงบริการสาธารณสุข มีสุขภาพแข็งแรง
- (๓) ประชาชนมีทักษะในการประกอบอาชีพด้านเกษตร
- (๔) ประชาชนมีคุณภาพชีวิตที่ดีขึ้น
- (๕) การศึกษาที่มีคุณภาพและมาตรฐาน และเกิดการเรียนรู้ต่อเนื่อง
- (๖) ประชาชนได้ใช้เส้นทางคมนาคมที่มีมาตรฐาน ปลอดภัย
- (๗) ประชาชนได้ร่วมกิจกรรมส่งเสริมประเพณี วัฒนธรรม การท่องเที่ยว กีฬาและ นันทนาการของท้องถิ่น
- (๘) องค์กรปกครองส่วนท้องถิ่นมาธรรมาภิบาลดีขึ้น
- (๙) ประชาชนมีความปลอดภัยในชีวิตและทรัพย์สิน
- (๑๐) สิ่งแวดล้อมและทรัพยากรธรรมชาติได้รับการฟื้นฟูและอนุรักษ์

๒.๙ ความเชื่อมโยงของยุทธศาสตร์ในภาพรวม

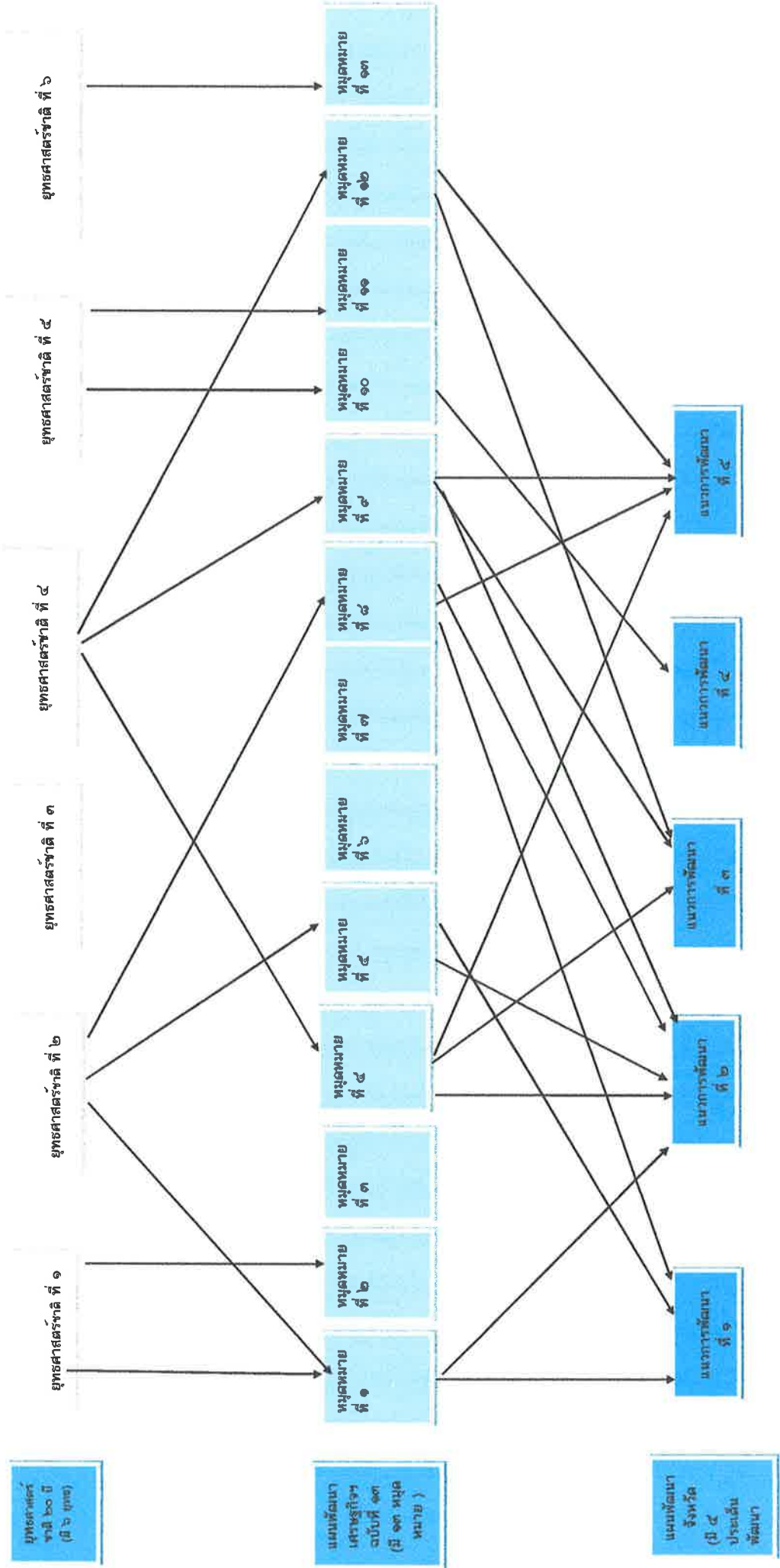

(ต่อ)

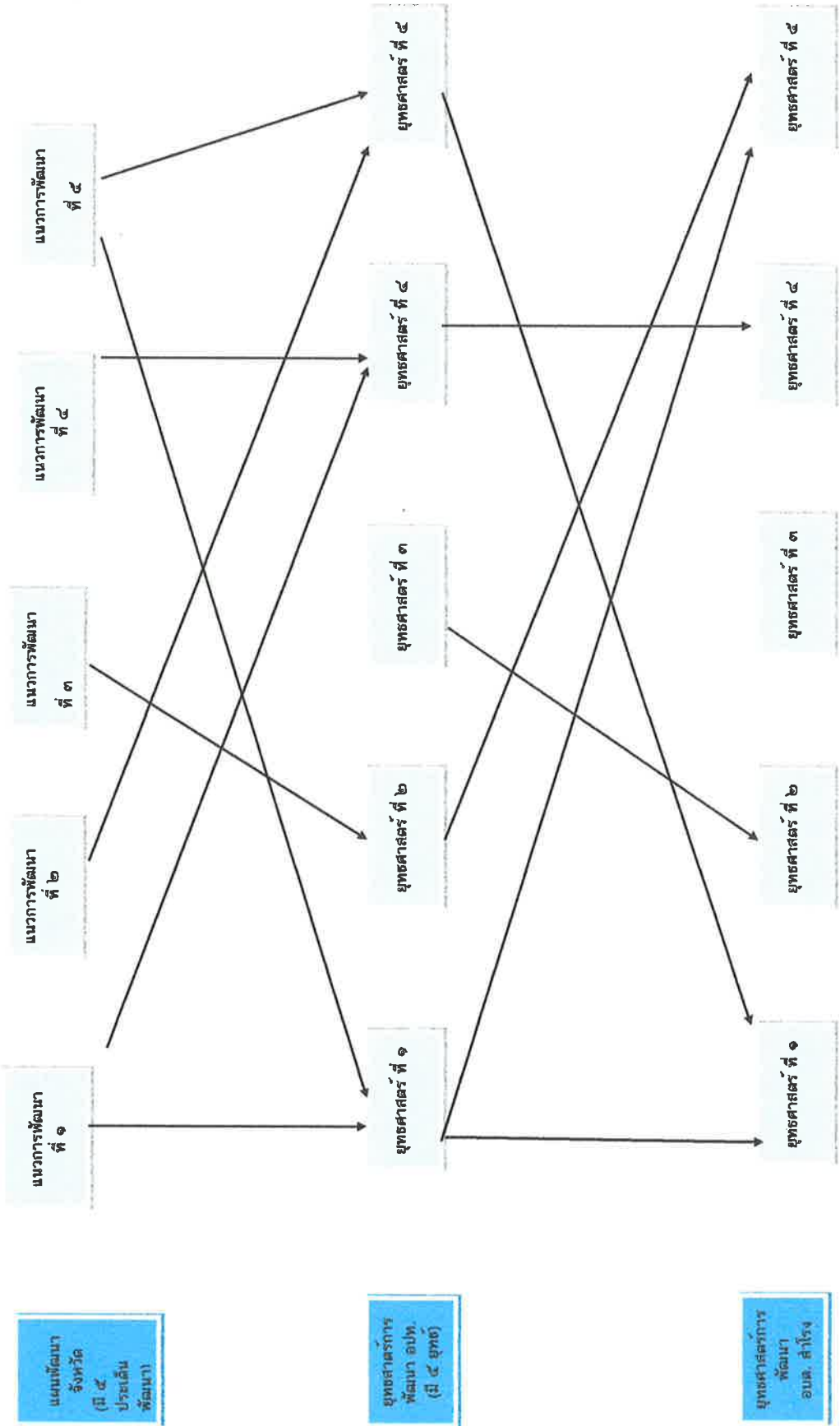

ยุทธศาสตร์เชื่อมโยงของยุทธศาสตร์ในภาพรวม

ยุทธศาสตร์ (อบต.สำโรง (๒๕๖๖-๒๕๗๐)	ยุทธศาสตร์ อปท.ในเขต (๒๕๖๖-๒๕๗๐)	ยุทธศาสตร์ จังหวัดนครราชสีมา (๒๕๖๖-๒๕๗๐)	แผนเศรษฐกิจ ฉบับที่ ๑๓ (๒๕๖๖-๒๕๗๐)	ยุทธศาสตร์ ๒๐ ปี (๒๕๖๖-๒๕๗๐)
๑.ด้านการบริหาร ราชการตามหลักการ บริหารบ้านเมืองที่ดี	๕.ด้านการพัฒนาระบบ การบริหารจัดการ ภาครัฐ	๓.เสริมสร้างและพัฒนาคน ชุมชนเมือง และการระดับ การบริหารจัดการภาครัฐ เพื่อสังคมคุณภาพสูง ๕.ยกระดับด้านความมั่นคง ปลอดภัยในชีวิตและ ทรัพย์สินของประชาชน	หมวดหมู่ที่ ๑๓ ไทยมี ภาครัฐที่ทันสมัย มี ประสิทธิภาพ และตอบ โจทย์ประชาชน	๑.ด้านความมั่นคง ๖.ด้านการปรับสมดุล และพัฒนาระบบการ บริหารจัดการภาครัฐ
๒.ด้านการเสริมสร้าง ทางเศรษฐกิจ	๓.ยุทธศาสตร์การ พัฒนาเศรษฐกิจ	๑.ส่งเสริมพัฒนา และ ยกระดับด้านการเกษตร และเกษตรแปรรูปมูลค่าสูง ๒.ส่งเสริม พัฒนา โครงสร้าง พื้นฐาน เพื่อยกระดับ เศรษฐกิจ การท่องเที่ยว การค้า การลงทุน อุตสาหกรรม เศรษฐกิจ BCG และเขตเศรษฐกิจ พิเศษ	หมวดหมู่ที่ ๑ ไทยเป็น ประเทศชั้นนำด้านสินค้า เกษตรและเกษตรแปรร รูปมูลค่าสูง หมวดหมู่ที่ ๒ ไทยเป็น จุดหมายของการท่อง เที่ยวที่เน้นคุณภาพและ ความยั่งยืน หมวดหมู่ที่ ๗ ไทยมี วิสาหกิจขนาดกลางและ ขนาดย่อมที่เข้มแข็ง มี ศักยภาพสูงและสามารถ แข่งขันได้ หมวดหมู่ที่ ๑๐ ไทยมี เศรษฐกิจหมุนเวียนและ สังคมคาร์บอนต่ำ	๒.ด้านการสร้างความ สามารถในการแข่งขัน ๕.ด้านการสร้างการ เติบโตบนคุณภาพชีวิต ที่เป็นมิตรต่อ สิ่งแวดล้อม
๓.ด้านการอนุรักษ์ และพัฒนา ทรัพยากรธรรมชาติ สิ่งแวดล้อม	๔.ยุทธศาสตร์ด้านการ พัฒนาเมือง	๓.เสริมสร้างและพัฒนาคน ชุมชน เมือง และการ ยกระดับการบริหารจัดการ ภาครัฐ เพื่อสังคมคุณภาพสูง ๔.ยกระดับบริหารจัดการ ทรัพยากรธรรมชาติและ สิ่งแวดล้อมให้เกิดสมดุลและ ยั่งยืน	หมวดหมู่ที่ ๘ ไทยมี พื้นที่และเมืองอัจฉริยะที่ น่าอยู่ ปลอดภัย เติบโต ได้อย่างยั่งยืน หมวดหมู่ที่ ๑๑ ไทย สามารถลดความเสี่ยง และผลกระทบจากภัย ธรรมชาติ และการ เปลี่ยนแปลงสภาพ ภูมิอากาศ	๑.ด้านความมั่นคง ๕.ด้านการสร้างการ เติบโตคุณภาพชีวิตที่ เป็นมิตรต่อ สิ่งแวดล้อม

ยุทธศาสตร์ (อบต.สำโรง (๒๕๖๖-๒๕๗๐)	ยุทธศาสตร์ อปท.ในเขต (๒๕๖๖-๒๕๗๐)	ยุทธศาสตร์ จังหวัดนครราชสีมา (๒๕๖๖-๒๕๗๐)	แผนเศรษฐกิจ ฉบับที่ ๑๓ (๒๕๖๖-๒๕๗๐)	ยุทธศาสตร์ ๒๐ ปี (๒๕๖๖-๒๕๗๐)
๔.ด้านการพัฒนา โครงสร้างพื้นฐาน	๔.ยุทธศาสตร์ด้านการ พัฒนาเมือง	๒.ส่งเสริม พัฒนา โครงสร้างพื้นฐาน เพื่อ ยกระดับเศรษฐกิจ การ ท่องเที่ยว การค้า การ ลงทุน อุตสาหกรรม เศรษฐกิจ BCG และเขต เศรษฐกิจพิเศษ ๓.เสริมสร้างและพัฒนา คน ชุมชนเมือง และการ ยกระดับการบริหาร จัดการภาครัฐ เพื่อสังคม คุณภาพสูง ๔.ยกระดับบริหารจัดการ ทรัพยากรธรรมชาติและ สิ่งแวดล้อมให้เกิดสมดุล และยั่งยืน ๕.ยกระดับด้านความ มั่นคงปลอดภัยในชีวิตและ ทรัพย์สินของประชาชน	หมุดหมายที่ ๔ ไทยเป็น ศูนย์กลางทางการแพทย์ และสุขภาพมูลค่าสูง หมุดหมายที่ ๕ ไทย เป็นปรตูกการค้าการ ลงทุนและยุทธศาสตร์ ทางโลจิสติกส์ที่สำคัญ ของโลก หมุดหมายที่ ๘ ไทยมี พื้นที่อัจฉริยะที่น่าอยู่ ปลอดภัยเต็มโตได้อย่าง ยั่งยืน หมุดหมายที่ ๑๐ ไทยมี เศรษฐกิจหมุนเวียนและ สังคมคาร์บอนต่ำ หมุดหมายที่ ๑๑ ไทย สามารถลดความเสี่ยง และผลกระทบจากภัย ธรรมชาติ	๒.ด้านการสร้าง ความสามารถในการ แข่งขัน ๓.ด้านการพัฒนาและ เสริมสร้างศักยภาพ ทรัพยากรมนุษย์ ๕.ด้านการสร้างการ เต็มโตบนคุณภาพชีวิต ที่เป็นมิตรต่อ สิ่งแวดล้อม
๕.ด้านการพัฒนา คุณภาพชีวิต	ด้านการพัฒนาคุณภาพ ชีวิต	๒.ส่งเสริม พัฒนา โครงสร้างพื้นฐาน เพื่อ ยกระดับเศรษฐกิจ การ ท่องเที่ยว การค้า การ ลงทุน อุตสาหกรรม เศรษฐกิจ BCG และ ๓.เสริมสร้างและพัฒนา คน ชุมชนเมือง และการ ยกระดับการบริหาร จัดการภาครัฐ เพื่อสังคม คุณภาพสูง		

ยุทธศาสตร์ (อบต.ลำโรง (๒๕๖๖-๒๕๗๐)	ยุทธศาสตร์ อปท.ในเขต (๒๕๖๖-๒๕๗๐)	ยุทธศาสตร์ จังหวัดนครราชสีมา (๒๕๖๖-๒๕๗๐)	แผนเศรษฐกิจ ฉบับที่ ๑๓ (๒๕๖๖-๒๕๗๐)	ยุทธศาสตร์ ๒๐ ปี (๒๕๖๖-๒๕๗๐)
๕.ด้านการพัฒนา คุณภาพชีวิต	ด้านการพัฒนาคุณภาพ ชีวิต	๕.ยกระดับด้านความ มั่นคงปลอดภัยในชีวิตและ ทรัพย์สินของประชาชน	<p>หมวดหมู่ที่ ๔ ไทยเป็น ศูนย์กลางทางการแพทย์ และสุขภาพมูลค่าสูง</p> <p>หมวดหมู่ที่ ๙ ไทยมี ความยากจนข้ามรุ่น ลดลง และคนไทยทุกคน มีความคุ้มครองทาง สังคมที่เพียงพอ เหมาะสม</p> <p>หมวดหมู่ที่ ๑๒ ไทยมี กำลังคนสมรรถนะสูง มุ่งเรียนรู้อย่างต่อเนื่อง ตอบโจทย์การพัฒนา แห่งอนาคต</p>	๑.ด้านความมั่นคง ๓.ด้านการพัฒนาและ เสริมสร้างศักยภาพ ทรัพยากรมนุษย์ ๔.ด้านการสร้างโอกาส และความเสมอภาค

การวิเคราะห์เพื่อพัฒนาท้องถิ่น

๓.๑ การวิเคราะห์กรอบการจัดทำยุทธศาสตร์ขององค์กรปกครองส่วนท้องถิ่น

ในการจัดทำแผนพัฒนาท้องถิ่น (พ.ศ. ๒๕๖๖ – ๒๕๗๐) ขององค์การบริหารส่วนตำบล สำโรง ได้ใช้การวิเคราะห์ SWOT Analysis/Demand (Demand Analysis)/Global Demand และTrend ปัจจัยและสถานการณ์การเปลี่ยนแปลงที่มีผลต่อการพัฒนา อย่างน้อยต้องประกอบด้วย การวิเคราะห์ ศักยภาพด้านเศรษฐกิจ ด้านสังคม ด้านทรัพยากรธรรมชาติและสิ่งแวดล้อม ซึ่งมีรายละเอียดดังนี้

จุดแข็ง (S : Strength-s)

- ประชาชนมีความพร้อม จะมีส่วนร่วมในกระบวนการพัฒนาท้องถิ่น
- การจัดโครงสร้างภายในมีความเหมาะสมสอดคล้องกับภารกิจ
- มีองค์การบริหารส่วนตำบลที่พร้อมจะให้บริการสาธารณะและแก้ไขปัญหาความเดือดร้อนของประชาชน
- มีการประสานร่วมมือกันระหว่างองค์การบริหารส่วนตำบลกับส่วนราชการต่างๆ
- ผู้นำชุมชนมีความเข้มแข็ง และมีศักยภาพในการพัฒนา
- ส่งเสริมการมีส่วนร่วมของประชาชนในรูปแบบประชาคม การประชุมวางแผนเตรียมงาน

จุดอ่อน (W : Weakness)

- กฎหมาย ระเบียบ ข้อบังคับที่เกี่ยวข้องกับการปฏิบัติงาน มีการแก้ไขเปลี่ยนแปลงอยู่ตลอดเวลาทำให้
- เจ้าหน้าที่ผู้ปฏิบัติสับสนขาดความชัดเจน
- องค์การบริหารส่วนตำบล มีงบประมาณจำกัด ทำให้การพัฒนาไม่เป็นไปตามแผนพัฒนาที่วางไว้
- การใช้ทรัพยากรธรรมชาติ และการทำลายสิ่งแวดล้อมเพิ่มขึ้น ก่อให้เกิดปัญหาภัยธรรมชาติ

โอกาส (O : Opportunity)

- จังหวัดนครราชสีมา หรือหน่วยงานที่เกี่ยวข้องสนับสนุนงบประมาณให้องค์การบริหารส่วนตำบล ดำเนินการตามแผนงานโครงการตามแนวทางยุทธศาสตร์การพัฒนาจังหวัด และแผนพัฒนาองค์การบริหารส่วนตำบล
- มีเส้นทางคมนาคมเชื่อมระหว่างจังหวัด สามารถรองรับการขยายตัวทางด้านเศรษฐกิจ
- นโยบายของรัฐบาลในการส่งเสริมการกระจายอำนาจการปกครองท้องถิ่น โดยการสร้างดุลยภาพระหว่างการกำกับดูแล และความเป็นอิสระของท้องถิ่นในการบริหารจัดการงบประมาณและบุคลากรของท้องถิ่น

อุปสรรค (T : Threat)

- ประชาชนขาดความรู้ ความเข้าใจ บทบาทหน้าที่ของตนเองกับงานของท้องถิ่น
- นโยบายรัฐบาลไม่สามารถถ่ายโอนงบประมาณมายังองค์กรปกครองส่วนท้องถิ่น

ตามพระราชบัญญัติกำหนดแผนและขั้นตอนการกระจายอำนาจให้แก่องค์กรปกครองส่วนท้องถิ่น พ.ศ.๒๕๔๒ ทำให้การพัฒนาท้องถิ่นบางเรื่องต้องชะงัก

- กฎหมาย ระเบียบ ข้อบังคับขาดความยืดหยุ่น หรือไม่เหมาะสมสอดคล้องกับภารกิจห้วงระยะเวลาในการจัดสรรและการเบิกจ่ายงบประมาณของรัฐบาลมีความไม่แน่นอน

- การดำเนินงานตามนโยบายต่างๆ ของรัฐบาลมีจำนวนเพิ่มมากขึ้น ความรับผิดชอบเพิ่มมากขึ้น ประกอบกับปัญหาในพื้นที่และความต้องการประชาชนมีมาก แต่ไม่สามารถปฏิบัติได้ครบถ้วน เนื่องจากจำกัดด้วยอำนาจหน้าที่และจำนวนงบประมาณที่มีจำกัด

๓.๒ การประเมินสถานการณ์สภาพแวดล้อมภายนอกที่เกี่ยวข้อง

ในการจัดทำแผนพัฒนาท้องถิ่น (พ.ศ. ๒๕๖๖-๒๕๗๐) ขององค์การบริหารส่วนตำบลสำโรง นั้น ได้ทำการประเมินสถานการณ์สภาพแวดล้อมภายนอกที่เกี่ยวข้อง ดังนี้

ด้าน	สถานการณ์สภาพแวดล้อมภายนอกที่เกี่ยวข้อง	ข้อบ่งชี้และปริมาณของปัญหา/ความต้องการ	พื้นที่เป้าหมาย/กลุ่มเป้าหมาย	ความคาดหวังและแนวโน้มอนาคต
๑.การบริหารราชการตามหลักการบริหารบ้านเมืองที่ดี	๑) ประชาชนบางส่วนยังขาดความรู้เกี่ยวกับระบบการทำงานของ อบต.	- การขาดความรู้ความเข้าใจที่ถูกต้อง	- ประชาชนในเขต อบต.	- ประชาชนมีความรู้ ความเข้าใจมากขึ้น และสามารถเสนอแนะทางการแก้ไขปัญหาที่เกิดขึ้นในหมู่บ้าน
๒.ยุทธศาสตร์การเสริมสร้างความสามารถทางเศรษฐกิจ	๑) ครุภัณฑ์ยังมีรายได้เฉลี่ยต่อปี ต่ำกว่า ๓๐,๐๐๐ บาท	- เพิ่มช่องทางในการประกอบอาชีพ	- ประชาชนที่มีรายได้ต่ำกว่าเกณฑ์มาตรฐาน	- ไม่มีครัวเรือนที่ตกเกณฑ์มาตรฐานรายได้
๓. ด้านทรัพยากรและสิ่งแวดล้อม	๑) ปริมาณขยะเพิ่มมากขึ้น	- ปัญหามลพิษทางอากาศ	- ในเขต อบต.	- ปริมาณขยะและน้ำเสียถูกกำจัดให้หมดด้วยวิธีการที่ถูกต้อง
	๒) พื้นที่ป่าภายในเขต อบต. มีน้อย			- เพิ่มพื้นที่ป่า ต้นไม้ให้มากขึ้น
	๓) ประชาชนยังเผาหญ้า ตอซังข้าวเผาอ้อย เกิดมลพิษ			- ในพื้นที่ไม่มีการเผา เกิดขึ้น
	๔) เป็นพื้นที่ที่มีดินเค็มและน้ำใต้ดินเป็นน้ำเค็มหรือมีรสกร่อย ไม่สามารถใช้ในการเกษตรและอุปโภคบริโภคได้	- ดินและน้ำใต้ดิน - สิ่งแวดล้อม	- พื้นที่ในเขต อบต.	- ปัญหาเรื่องดินเค็มลดลง จัดทำ ก่อสร้าง ปรับปรุง ซุดลอกแหล่งน้ำให้มากยิ่งขึ้น
๔.การพัฒนาด้านโครงสร้างพื้นฐาน	๑) ไฟฟ้าส่องสว่างทางและที่สาธารณะยังไม่สามารถดำเนินการครอบคลุมพื้นที่ได้ทั้งหมด	- ไฟฟ้า	- ทางและที่สาธารณะในเขต อบต.	- ทางและที่สาธารณะมีแสงสว่างเพียงพอประชาชนได้รับความสะดวกในการสัญจรไปมาและป้องกันการเกิดอาชญากรรมได้

ด้าน	สถานการณ์ภาพ แวดล้อม ภายนอกที่เกี่ยวข้อง	ข้อบ่งชี้และปริมาณ ของปัญหา/ ความต้องการ	พื้นที่เป้าหมาย/ กลุ่มเป้าหมาย	ความคาดหวังและ แนวโน้มอนาคต
	๒) หมู่บ้านขยายมากขึ้น ระบบระบายน้ำยังไม่ เพียงพอ	- ราง/ท่อระบายน้ำ	- พื้นที่ใน อบต.	- มีรางระบายน้ำสามารถ ระบายน้ำได้สะดวก ไม่อุดตัน ไม่ส่งกลิ่นเหม็นก่อความ รำคาญ
	๓) ถนนในตำบลยังเป็น ถนนดิน ถนนลูกรัง และเป็น หลุมเป็นบ่อ	- ถนน	- ทางและที่สาธารณะ ในเขต อบต.	- มีถนนให้ประชาชนได้สัญจร ไปมาสะดวก
	๔) ประชาชนต้องการ เส้นทางในการสัญจรไปมา เพิ่มมากขึ้นและ อบต. ไม่ สามารถดำเนินการได้ เนื่องจากงบประมาณมีไม่ เพียงพอ	- เส้นทางคมนาคม	- เส้นทางคมนาคมที่ เป็นสาธารณะและ ประชาชนมีความ ต้องการให้ดำเนินการ	- มีเส้นทางในการคมนาคม เพียงพอและ ประชาชนได้รับ ความสะดวกในการสัญจรไป มา
๕. สร้างสังคมให้มี คุณภาพชีวิตที่ดี	๑) ประชาชนบริโภคอาหาร ที่ปลอดภัย	- ด้านสาธารณสุข	- ประชาชนในเขต อบต.	- ประชาชนทราบและสามารถ เลือกบริโภคอาหารที่ปลอดภัย ได้ถูกต้อง
	๒) มีการขยายตัวของ ประชากรเพิ่มมากขึ้นทำให้ เกิดการขยายตัวของอาคาร บ้านเรือนทำให้เกิดเป็น ชุมชนแออัด	- ประชากร	- พื้นที่ในเขต อบต.	- ควบคุมการก่อสร้างอาคาร บ้านเรือนการพิจารณาออก ใบอนุญาตเพื่อไม่เกิดปัญหา จากการก่อสร้างอาคาร
	๕) ศิลปะ วัฒนธรรม จารีต ประเพณีและภูมิปัญญา ท้องถิ่นถูกสืบทอดไปมาก	- ศิลปะ วัฒนธรรม จารีต ประเพณีและ ๓ มิปัญญา ท้องถิ่น ถูกสืบทอดไป มาก	- ประชาชนในเขต อบต.	- ยกย่อง เชิดชูคนดีหรือ ปราชญ์ชาวบ้านในโอกาส ต่างๆ เพื่อเป็นตัวอย่างแก่ เยาวชนและประชาชน ศิลปะ วัฒนธรรม จารีต ประเพณีและ ภูมิปัญญาท้องถิ่น ไม่ถูกสืบทอด และคงอยู่สืบไป
	๖) การจราจรบนถนนมีเพิ่ม มากขึ้นอาจทำให้เกิด อุบัติเหตุขึ้นได้	- การจราจร	ประชาชนที่สัญจรไป มาบนถนน	มีระบบควบคุมการจราจร เช่น ติดตั้งสัญญาณไฟจราจรเพื่อ เตือนให้ระมัดระวัง

ด้าน	สถานการณ์ภาพ แวดล้อม ภายนอกที่เกี่ยวข้อง	ขอบข่ายและปริมาณ ของปัญหา/ ความต้องการ	พื้นที่เป้าหมาย/ กลุ่มเป้าหมาย	ความคาดหวังและ แนวโน้มอนาคต
	๗) มีการทำลายและลัก ขโมยทรัพย์สินของ ประชาชนและราชการ รวมทั้งเกิดการทะเลาะวิวาท กันในชุมชน	- การรักษาความปลอดภัย ในชีวิตและทรัพย์สินของ ประชาชน	- ประชาชนและส่วน ราชการ	- มีการป้องกันและรักษา ความปลอดภัยในชีวิตและ ทรัพย์สินของประชาชนและ ส่วนราชการ เช่น การ ติดตั้งกล้องวงจรปิด การ ให้ผู้ผู้นำ อปพร. ควบคุม และระงับเหตุทะเลาะวิวาท
	๘) การศึกษาสื่อการเรียน การสอนยังไม่พอเพียง เด็ก นักเรียนไม่ได้รับการศึกษา ต่อในระดับที่สูงกว่าชั้น พื้นฐาน และขาด งบประมาณในการศึกษา ครอบครัวยากจน	- สังคมในชุมชน	- เด็กนักเรียนในเขต อบต.	- มีสื่อการเรียนการสอนที่ พอเพียง เด็กนักเรียน ได้รับการศึกษาที่สูงขึ้น มี งบประมาณในการศึกษา เล่าเรียน
	๙) เด็กและผู้สูงอายุบาง ครอบครัว ผู้สูงอายุอยู่ตาม ลำพัง และรับภาระในการ ดูแลเด็ก	- การได้รับการดูแลเด็ก และผู้สูงอายุ	- ผู้สูงอายุและเด็กใน เขต อบต.	- ผู้สูงอายุและเด็กได้รับ การดูแลที่ดี
	๑๐) ผู้พิการไม่ได้รับความ ช่วยเหลือในดำรงชีวิต	- การได้รับการดูแลผู้ พิการ	- ผู้พิการในเขต อบต.	- ผู้พิการได้รับความ ช่วยเหลือในการดำรงชีวิต และทั่วถึง
	๑๑) ประชาชนในพื้นที่บาง รายมีที่อยู่อาศัยไม่มั่นคง แข็งแรง	- ที่อยู่อาศัย	- ประชาชนในพื้นที่ที่ ได้รับความเดือดร้อน เรื่องที่อยู่อาศัย	- ประชาชนในพื้นที่ได้รับ ความช่วยเหลือซ่อมแซมที่ อยู่อาศัยให้มั่นคงแข็งแรง
	๑๒) มีการระบาดของโรค อุบัติใหม่ โรคระบาด โรคติดต่อ	- ด้านสาธารณสุข	- ในเขต อบต.	- ในพื้นที่ไม่มีการระบาด ของโรคอุบัติใหม่ ทรคระ บาด โรคติดต่อ
	๑๓) ประชาชนในพื้นที่ป่วย เป็นโรคเรื้อรังแนวโน้มที่ เพิ่มขึ้น เช่น เบาหวาน ความดัน	- ด้านการแพทย์	- ประชาชนกลุ่มเสี่ยง และผู้ป่วย	- ประชาชนหายจากการ เจ็บป่วย

ส่วนที่ ๓

การนำแผนพัฒนาท้องถิ่นไปสู่การปฏิบัติ

๑. ยุทธศาสตร์การพัฒนาและแผนงาน

ที่	ยุทธศาสตร์	ด้าน	แผนงาน	หน่วยงาน รับผิดชอบหลัก	หน่วยงาน สนับสนุน
๑	ด้านการบริหารราชการ ตามหลักการบริหาร บ้านเมืองที่ดี	ด้านบริหารทั่วไป	แผนงาน บริหารงานทั่วไป	สำนักงานปลัด และ กองคลัง	อบต. สำโรง
		ด้านบริการชุมชน และสังคม	แผนงานเคหะ และชุมชน	กองช่าง	
๒	ด้านการเสริมสร้าง ความสามารถทาง เศรษฐกิจ	ด้านบริการชุมชน และสังคม	แผนงานสร้าง ความเข้มแข็ง ของชุมชน	สำนักงานปลัด	
๓	ด้าน ทรัพยากรธรรมชาติ และสิ่งแวดล้อม	ด้านการ เศรษฐกิจ	แผนงาน การเกษตร		
		ด้านบริการชุมชน และสังคม	แผนงาน สาธารณสุข		
๔	ด้านโครงสร้างพื้นฐาน	ด้านการ เศรษฐกิจ	แผนงาน อุตสาหกรรมและ การโยธา	กองช่าง	
๕	ด้านการพัฒนาคุณภาพ ชีวิต	ด้านบริหารทั่วไป	แผนงานรักษา ความสงบภายใน	สำนักงานปลัด	
			แผนงาน การศึกษา		
		ด้านการ ดำเนินงานอื่นๆ	แผนงานงบกลาง	สำนักงานปลัด	
		ด้านบริการชุมชน และสังคม	แผนงานสังคม สงเคราะห์	สำนักงานปลัด	
รวม	๕ ยุทธศาสตร์	๔ ด้าน	๑๑ แผนงาน	๔ สำนัก/กอง	

บัญชีสรุปโครงการพัฒนา

แผนพัฒนาท้องถิ่น (พ.ศ. ๒๕๖๖-๒๕๗๐) ทบพวน ครั้งที่ ๑/๒๕๖๗
องค์การบริหารส่วนตำบลสีธงชัย อำเภอโนนไทย จังหวัดนครราชสีมา

แบบ ผ.๐๑

ยุทธศาสตร์	ปี ๒๕๖๖		ปี ๒๕๖๗		ปี ๒๕๖๘		ปี ๒๕๖๙		ปี ๒๕๗๐		รวม ๕ ปี	
	จำนวนโครงการ	งบประมาณ (บาท)	จำนวนโครงการ	งบประมาณ (บาท)	จำนวนโครงการ	งบประมาณ (บาท)	จำนวนโครงการ	งบประมาณ (บาท)	จำนวนโครงการ	งบประมาณ (บาท)	จำนวนโครงการ	งบประมาณ (บาท)
ยุทธศาสตร์ที่ ๑ การบริหารราชการ ตามหลักการบริหารบ้านเมืองที่ดี ๑.๑ แผนงานบริหารงานทั่วไป ๑.๒ แผนงานสร้างความเข้มแข็ง	๔	๓๓๕,๐๐๐	๔	๑๔๐,๐๐๐	๔	๓๔๐,๐๐๐	๔	๓๔๐,๐๐๐	๔	๓๔๐,๐๐๐	๒๑	๑,๖๓๕,๐๐๐
	๒	๒๐,๐๐๐	๒	๒๐,๐๐๐	๒	๑๕,๐๐๐	๒	๑๕,๐๐๐	๒	๑๕,๐๐๐	๑๐	๘๕,๐๐๐
	๖	๓๕๕,๐๐๐	๖	๔๘๗,๐๐๐	๖	๑๕๕,๐๐๐	๖	๓๕๕,๐๐๐	๖	๓๕๕,๐๐๐	๓๗	๑,๙๗๗,๐๐๐
รวม												
ยุทธศาสตร์ที่ ๒ การพัฒนาเศรษฐกิจ ๒.๑ แผนงานสร้างความเข้มแข็ง	๑	๒๐,๐๐๐	๒	๕๖๐,๐๐๐	๒	๓๓๐,๐๐๐	๒	๓๓๐,๐๐๐	๒	๓๓๐,๐๐๐	๙	๑,๕๗๐,๐๐๐
	๑	๒๐,๐๐๐	๒	๕๖๐,๐๐๐	๒	๓๓๐,๐๐๐	๒	๓๓๐,๐๐๐	๒	๓๓๐,๐๐๐	๙	๑,๕๗๐,๐๐๐
	๑	๒๐,๐๐๐	๒	๕๖๐,๐๐๐	๒	๓๓๐,๐๐๐	๒	๓๓๐,๐๐๐	๒	๓๓๐,๐๐๐	๙	๑,๕๗๐,๐๐๐
รวม												
ยุทธศาสตร์ที่ ๓ การพัฒนาด้าน ทรัพยากรธรรมชาติและสิ่งแวดล้อม ๓.๑ แผนงานบริหารงานทั่วไป	๔	๑๕๐,๐๐๐	๓	๓๐,๐๐๐	๓	๓๐,๐๐๐	๓	๓๐,๐๐๐	๓	๓๐,๐๐๐	๑๖	๒๗๐,๐๐๐
	๔	๑๕๐,๐๐๐	๓	๓๐,๐๐๐	๓	๓๐,๐๐๐	๓	๓๐,๐๐๐	๓	๓๐,๐๐๐	๑๖	๒๗๐,๐๐๐
	๔	๑๕๐,๐๐๐	๓	๓๐,๐๐๐	๓	๓๐,๐๐๐	๓	๓๐,๐๐๐	๓	๓๐,๐๐๐	๑๖	๒๗๐,๐๐๐
รวม												

ยุทธศาสตร์	ปี ๒๕๖๖		ปี ๒๕๖๗		ปี ๒๕๖๘		ปี ๒๕๖๙		ปี ๒๕๗๐		รวม ๕ ปี	
	จำนวนโครงการ	งบประมาณ (บาท)	จำนวนโครงการ	งบประมาณ (บาท)	จำนวนโครงการ	งบประมาณ (บาท)	จำนวนโครงการ	งบประมาณ (บาท)	จำนวนโครงการ	งบประมาณ (บาท)	จำนวนโครงการ	งบประมาณ (บาท)
	ยุทธศาสตร์ที่ ๔ การพัฒนาด้านโครงสร้างพื้นฐาน											
๔.๑ แผนงานอุตสาหกรรมและการโยธา	๔๘	๑๖,๙๐๒,๔๔๓	๘๗	๒๘,๘๘๘,๕๑๑	๒๓	๗,๖๒๗,๑๔๗	๓๔	๑๔,๘๗๔,๒๒๑	๓๗	๑๒,๒๗๑,๑๖๑	๒๒๙	๗๙,๙๕๙,๔๘๓
รวม	๔๘	๑๖,๙๐๒,๔๔๓	๘๗	๒๘,๘๘๘,๕๑๑	๒๓	๗,๖๒๗,๑๔๗	๓๔	๑๔,๘๗๔,๒๒๑	๓๗	๑๒,๒๗๑,๑๖๑	๒๒๙	๗๙,๙๕๙,๔๘๓
ยุทธศาสตร์ที่ ๕ การพัฒนาด้านคุณภาพชีวิต												
๕.๑ แผนงานสาธารณสุข	๑	๘๐,๐๐๐	๑	๘๐,๐๐๐	๑	๘๗,๘๐๕	๑	๘๗,๘๐๕	๑	๘๗,๘๐๕	๕	๔๑๑,๔๑๕
๕.๒ แผนงานสังคมสงเคราะห์	๓	๕๐,๐๐๐	๓	๕๐,๐๐๐	๓	๑๓๒,๐๐๐	๓	๑๓๒,๐๐๐	๓	๑๓๒,๐๐๐	๑๕	๕๙๖,๐๐๐
๕.๓ แผนงานสร้างเสริมแข็งของชุมชน	๒	๕๐,๐๐๐	๗	๑,๐๖๑,๗๕๐	๓	๓๓๐,๐๐๐	๒	๕๐,๐๐๐	๒	๕๐,๐๐๐	๑๖	๑,๕๕๑,๗๕๐
๕.๔ แผนงานการรักษาคความสงบภายใน	๑๓	๕,๖๐๒,๔๐๐	๑๐	๓,๘๘๒,๔๐๐	๙	๕,๒๔๐,๕๕๕	๙	๕,๒๔๐,๕๕๕	๙	๕,๒๔๐,๕๕๕	๕๐	๒๑,๒๐๖,๔๓๕
๕.๕ แผนงานการศึกษา	๑	๑๐๐,๐๐๐	๑	๑๐๐,๐๐๐	๑	๒๕๐,๐๐๐	๑	๒๐๐,๐๐๐	๑	๒๐๐,๐๐๐	๕	๘๕๐,๐๐๐
๕.๖ แผนงานศาสนาวัฒนธรรมและนันทนาการ	๓	๑๒,๘๑๘,๐๐๐	๓	๑๒,๘๑๘,๐๐๐	๓	๑๕,๓๘๓,๒๐๐	๓	๑๕,๓๘๓,๒๐๐	๓	๑๕,๓๘๓,๒๐๐	๑๖	๖๘,๗๘๕,๖๐๐
๕.๗ แผนงานงบกลาง	๒๓	๑๗,๗๐๐,๔๐๐	๒๕	๑๗,๙๙๒,๑๕๐	๒๐	๑๙,๔๑๙,๕๕๐	๑๙	๑๙,๐๘๙,๕๕๐	๑๙	๑๙,๐๘๙,๕๕๐	๑๐๖	๙๓,๒๙๑,๒๐๐
รวม	๘๒	๓๕,๑๒๗,๘๔๓	๑๒๓	๔๗,๙๒๓,๖๖๑	๕๔	๒๖,๙๖๑,๖๙๗	๖๔	๓๔,๖๗๘,๗๗๑	๖๗	๓๒,๐๗๕,๗๑๑	๓๙๑	๑๗๖,๗๖๗,๖๘๓

บัญชีสรุปโครงการพัฒนา ที่นำมาจากแผนพัฒนาหมู่บ้านและแผนชุมชน
องค์การบริหารส่วนตำบลลำโรง

โครงการพัฒนา ที่นำมาจากที่	ปี ๒๕๖๖		ปี ๒๕๖๗		ปี ๒๕๖๘		ปี ๒๕๖๙		ปี ๒๕๗๐		รวม ๕ ปี	
	จำนวน โครงการ	งบประมาณ (บาท)	จำนวน โครงการ	งบประมาณ (บาท)	จำนวน โครงการ	งบประมาณ (บาท)	จำนวน โครงการ	งบประมาณ (บาท)	จำนวน โครงการ	งบประมาณ (บาท)	จำนวน โครงการ	งบประมาณ (บาท)
นำมาจาก แผนพัฒนา หมู่บ้านและ แผนพัฒนา ชุมชน	๔๘	๑๖,๙๐๒,๔๔๓	๘๗	๒๘,๘๘๔,๕๑๑	๒๓	๗,๐๒๗,๑๔๗	๓๔	๑๔,๘๘๔,๒๒๑	๓๗	๑๒,๒๗๑,๑๖๑	๒๒๙	๗๙,๙๕๙,๔๘๓
รวมทั้งสิ้น	๔๘	๑๖,๙๐๒,๔๔๓	๘๗	๒๘,๘๘๔,๕๑๑	๒๓	๗,๐๒๗,๑๔๗	๓๔	๑๔,๘๘๔,๒๒๑	๓๗	๑๒,๒๗๑,๑๖๑	๒๒๙	๗๙,๙๕๙,๔๘๓

๑. บัญชีโครงการพัฒนาท้องถิ่น

รายละเอียดโครงการพัฒนา

แผนพัฒนาท้องถิ่น (พ.ศ. ๒๕๖๖-๒๕๗๐) ทบพวน ครั้งที่ ๑/๒๕๖๗

สำหรับ องค์กรปกครองส่วนท้องถิ่นดำเนินการ

องค์การบริหารส่วนตำบลสำโรง

ยุทธศาสตร์ชาติ ๒๐ ปี ยุทธศาสตร์ที่ ๖ ด้านการปรับสมดุลและพัฒนาระบบการบริหารจัดการภาครัฐ

แผนพัฒนาเศรษฐกิจและสังคมแห่งชาติ ฉบับที่ ๑๓ ไทยมีภาคีรัฐที่ทันสมัย มีประสิทธิภาพ มีประสิทธิภาพ และตอบโจทยประชาชน

Sustainable Development Foals: SDGs เป้าหมายที่ ๑๖ ส่งเสริมสังคมที่สงบสุขและครอบคลุมเพื่อการพัฒนาที่ยั่งยืน ให้ทุกคนเข้าถึงความยุติธรรมและสร้างสถาบันที่มีประสิทธิภาพรับผิดชอบ

และครอบคลุมในทุกระดับ

ยุทธศาสตร์จังหวัดที่ ๖ ยกระดับการบริหารจัดการภาครัฐรองรับการพัฒนามืองและสังคมคุณภาพสูง

ยุทธศาสตร์การพัฒนาขององค์กรปกครองส่วนท้องถิ่นในเขตจังหวัดที่ ๕ ยุทธศาสตร์การพัฒนากระบวนการบริหารภาครัฐ

ยุทธศาสตร์การพัฒนา อบต. สำโรง ที่ด้านการบริหารจัดการบ้านเมืองที่ดี

แผนงานบริหารงานทั่วไป :

ที่	โครงการ	วัตถุประสงค์	เป้าหมาย (ผลผลิตของโครงการ)	งบประมาณและที่พัฒนา				ตัวชี้วัด (KPI)	ผลที่คาดว่าจะได้รับ	หน่วยงาน รับผิดชอบ	
				๒๕๖๖ (บาท)	๒๕๖๗ (บาท)	๒๕๖๘ (บาท)	๒๕๖๙ (บาท)				๒๕๗๐ (บาท)
๑	โครงการเพิ่มประสิทธิภาพในการปฏิบัติงานของผู้บริหารท้องถิ่น สมาชิกสภาองค์การบริหารส่วนตำบล หัวหน้าส่วนราชการ พนักงานส่วนตำบล และพนักงานจ้าง	เพื่อเพิ่มประสิทธิภาพ ความสามารถ และศักยภาพของบุคลากร	ผู้บริหารท้องถิ่น สมาชิกสภาองค์การบริหารส่วนตำบล หัวหน้าส่วนราชการ พนักงานส่วนตำบล และพนักงานจ้าง	๓๐๐,๐๐๐	๓๐๐,๐๐๐	๑๐๐,๐๐๐	๓๐๐,๐๐๐	๓๐๐,๐๐๐	จำนวนร้อยละความพึงพอใจของผู้เข้าร่วมโครงการที่ได้รับความรู้	ผู้ได้รับการอบรมได้รับความรู้เพิ่มขึ้นและนำมาใช้ในกาปฏิบัติงาน	สำนักปลัด

๑. บัญชีโครงการพัฒนาท้องถิ่น

แบบ ผ.๐๒

รายละเอียดโครงการพัฒนา

แผนพัฒนาท้องถิ่น (พ.ศ. ๒๕๖๖-๒๕๗๐) ทบพวน ครั้งที่ ๑/๒๕๖๗

สำหรับ องค์การปกครองส่วนท้องถิ่นดำเนินการ

องค์การบริหารส่วนตำบลสำโรง

ยุทธศาสตร์ชาติ ๒๐ ปี ยุทธศาสตร์ที่ ๖ ด้านการปรับสมดุลและพัฒนาคุณภาพชีวิตคนไทยอย่างมีคุณภาพ มีประสิทธิภาพ มีประสิทธิภาพ และตอบโจทยประชาชน

แผนพัฒนาเศรษฐกิจและสังคมแห่งชาติ ฉบับที่ ๑๓ ไทยมีภาครัฐที่ทันสมัย มีประสิทธิภาพ มีประสิทธิภาพ มีประสิทธิภาพ และตอบโจทยประชาชน

Sustainable Development Fools: SDGs เป้าหมายที่ ๑๖ ส่งเสริมสังคมที่สงบสุขและครอบคลุมเพื่อการพัฒนาที่ยั่งยืน ให้ทุกคนเข้าถึงความยุติธรรมและสร้างสิทธิเสรีภาพ

และครอบคลุมในทุกระดับ

ยุทธศาสตร์จังหวัดที่ ๖ ยกระดับการบริหารจัดการภาครัฐรองรับการพัฒนามือเมืองและสังคมคุณภาพสูง

ยุทธศาสตร์การพัฒนาขององค์การปกครองส่วนท้องถิ่นในเขตจังหวัดที่ ๕ ยุทธศาสตร์การพัฒนากระบวนการบริหารภาครัฐ

ยุทธศาสตร์การพัฒนา อบต. สำโรง ที่ด้านการบริหารจัดการบ้านเมืองที่ดี

แผนงานบริหารงานทั่วไป :

ที่	โครงการ	วัตถุประสงค์	เป้าหมาย (ผลผลิตของโครงการ)	งบประมาณและที่ผ่านมา					ตัวชี้วัด (KPI)	ผลที่คาดว่าจะได้รับ	หน่วยงาน รับผิดชอบ
				๒๕๖๖ (บาท)	๒๕๖๗ (บาท)	๒๕๖๘ (บาท)	๒๕๖๙ (บาท)	๒๕๗๐ (บาท)			
๒	โครงการวันท้องถิ่นไทย	-เพื่อรำลึกพระมหากษัตริย์ แห่งพระบาทสมเด็จพระ จุลจอมเกล้าเจ้าอยู่หัว เพื่อเป็นการเผยแพร่ บทบาทภารกิจ ผลงาน และความสำคัญของ อปท.	ผู้บริหาร สมาชิกสภา พนักงานส่วนตำบล ลูกจ้างประจำ พนักงาน จ้างในสังกัด อบต.สำโรง	๕,๐๐๐	๕,๐๐๐	๑๐,๐๐๐	๑๐,๐๐๐	๑๐,๐๐๐	ร้อยละของ ผู้เข้าร่วม โครงการ	-ผู้เข้าร่วม โครงการฯ รำลึกถึงพระ กรุณาธิคุณ	สำนักปลัด

๑. บัญชีโครงการพัฒนาท้องถิ่น

แบบ ผ.๑๒

รายละเอียดโครงการพัฒนา

แผนพัฒนาท้องถิ่น (พ.ศ. ๒๕๖๖-๒๕๗๐) ทบพวท. ครั้งที่ ๑/๒๕๖๗

สำหรับ องค์การปกครองส่วนท้องถิ่นดำเนินการ

องค์การบริหารส่วนตำบลสำโรง

ยุทธศาสตร์ชาติ ๒๐ ปี ยุทธศาสตร์ที่ ๖ ด้านการปรับสมดุลและพัฒนาระบบการบริหารจัดการภาครัฐ

แผนพัฒนาเศรษฐกิจและสังคมแห่งชาติ ฉบับที่ ๑๓ หมายความว่า มีประสิทธิภาพ มีประสิทธิภาพ และตอบโจทย์ประชาชน

Sustainable Development Foals: SDGs เป้าหมายที่ ๑๖ ส่งเสริมสังคมที่สงบสุขและครอบคลุมเพื่อการพัฒนาที่ยั่งยืน ให้ทุกคนเข้าถึงความยุติธรรมและสร้างสถาบันที่มีประสิทธิภาพที่รับผิดชอบ และครอบคลุมในทุกระดับ

ยุทธศาสตร์จังหวัดที่ ๖ ยกระดับการบริหารจัดการภาครัฐรองรับการพัฒนาเมืองและสังคมคุณภาพสูง (Smart City/Mice City/Art City/Safe City

ยุทธศาสตร์การพัฒนาขององค์กรปกครองส่วนท้องถิ่นในเขตจังหวัดที่ ๕ ยุทธศาสตร์การพัฒนากระบวนการบริหารภาครัฐ

ยุทธศาสตร์การพัฒนา อบต. สำโรง ที่ด้านการบริหารจัดการบ้านเมืองที่ดี

แผนงานบริหารงานทั่วไป :

ที่	โครงการ	วัตถุประสงค์	เป้าหมาย (ผลผลิตของโครงการ)	งบประมาณและที่ผ่านมา					ตัวชี้วัด (KPI)	ผลที่คาดว่าจะได้รับ	หน่วยงานรับผิดชอบ
				๒๕๖๖ (บาท)	๒๕๖๗ (บาท)	๒๕๖๘ (บาท)	๒๕๖๙ (บาท)	๒๕๗๐ (บาท)			
๓	การประเมินความพึงพอใจของประชาชนต่อการให้บริการของ (อบต.) ให้บริการ	เพื่อประเมินความพึงพอใจของประชาชนในการให้บริการ	ประเมินความพึงพอใจของประชาชนต่อการให้บริการ	๒๐,๐๐๐	๒๐,๐๐๐	๒๐,๐๐๐	๒๐,๐๐๐	๒๐,๐๐๐	ร้อยละความพึงพอใจของผู้เข้ารับบริการ	ได้รับทราบผลการประเมิน ให้บริการ	สำนักปลัด
๔	โครงการองค์การบริหารส่วนตำบลสำโรงร่วมกับ กำนัน ผู้ใหญ่บ้านและส่วนราชการพบประชาชน	เพื่อออกให้บริการแก่ประชาชนนอกสถานที่ในด้านต่างๆ	จัดกิจกรรมตามโครงการของ อบต.	๑๐,๐๐๐	๑๐,๐๐๐	๑๐,๐๐๐	๑๐,๐๐๐	๑๐,๐๐๐	ร้อยละของผู้เข้าร่วมโครงการ	ได้รับทราบ ปัญหาของประชาชน	สำนักปลัด

๑. บัญชีโครงการพัฒนาท้องถิ่น

แบบ ผ.๑๒

รายละเอียดโครงการพัฒนา

แผนพัฒนาท้องถิ่น (พ.ศ. ๒๕๖๖-๒๕๗๐) ทบพวน ครั้งที่ ๑/๒๕๖๗

สำหรับ องค์การปกครองส่วนท้องถิ่นดำเนินการ

องค์การบริหารส่วนตำบลสำโรง

ยุทธศาสตร์ชาติ ๒๐ ปี ยุทธศาสตร์ที่ ๖ ด้านการปรับสมดุลและพัฒนาระบบการบริหารจัดการภาครัฐ
 แผนพัฒนาเศรษฐกิจและสังคมแห่งชาติ ฉบับที่ ๑๓ หมายความว่า ๑๓ ไทยมีภาครัฐที่ทันสมัย มีประสิทธิภาพ มีประสิทธิภาพ และตอบโจทย์ประชาชน
 Sustainable Development Goals: SDGs เป้าหมายที่ ๑๖ ส่งเสริมสังคมที่สงบสุขและครอบคลุมเพื่อการพัฒนาที่ยั่งยืน ให้ทุกคนเข้าถึงความยุติธรรมและสร้างสถาบันที่มีประสิทธิภาพรับผิดชอบ
 และครอบคลุมในทุกระดับ

ยุทธศาสตร์จังหวัดที่ ๖ ยกระดับการบริหารจัดการภาครัฐรองรับการพัฒนามือเมืองและสังคมคุณภาพสูง

ยุทธศาสตร์การพัฒนาระบบราชการส่วนท้องถิ่นในเขตจังหวัดที่ ๕ ยุทธศาสตร์การพัฒนากระบวนการบริหารภาครัฐ

ยุทธศาสตร์การพัฒนา อบต. สำโรง ที่ด้านการบริหารจัดการบ้านเมืองที่ดี

แผนงานบริหารงานทั่วไป :

ที่	โครงการ	วัตถุประสงค์	เป้าหมาย (ผลผลิตของโครงการ)	งบประมาณและที่ผ่านมา				ตัวชี้วัด (KPI)	ผลที่คาดว่าจะได้รับ	หน่วยงานรับผิดชอบ	
				๒๕๖๖ (บาท)	๒๕๖๗ (บาท)	๒๕๖๘ (บาท)	๒๕๖๙ (บาท)				๒๕๗๐ (บาท)
๖	โครงการประชาคมตำบล	-ท้องถิ่นเพื่อให้ประชาชนได้แสดงความคิดเห็นในการกำหนดแนวทางพัฒนาและปัญหาความต้องการ	-จัดประชุมประชาคมหมู่บ้านในเขตตำบลสำโรง จำนวน ๑๗ หมู่บ้าน	๑๐,๐๐๐	๑๐,๐๐๐	๕,๐๐๐	๕,๐๐๐	๕,๐๐๐	จำนวนร้อยละผู้เข้าร่วมโครงการ	ได้รับทราบปัญหาความต้องการของประชาชน	สำนักปลัด

๑. บัญชีโครงการพัฒนาท้องถิ่น

รายละเอียดโครงการพัฒนา
 แผนพัฒนาท้องถิ่น (พ.ศ. ๒๕๖๖-๒๕๗๐) ทบทวน ครั้งที่ ๑/๒๕๖๗
 สำหรับ องค์การปกครองส่วนท้องถิ่นดำเนินการ
 องค์การบริหารส่วนตำบลสำโรง

ยุทธศาสตร์ชาติ ๒๐ ปี ยุทธศาสตร์ที่ ๖ ด้านการปรับสมดุลและพัฒนาระบบการบริหารจัดการภาครัฐ
 แผนพัฒนาเศรษฐกิจและสังคมแห่งชาติ ฉบับที่ ๑๓ หมายเหตุที่ ๑๓ ไทยมีภาครัฐที่ทันสมัย มีประสิทธิภาพ มีประสิทธิภาพ และตอบโจทย์ประชาชน
 Sustainable Development Fools: SDGs เป้าหมายที่ ๑๖ ส่งเสริมสังคมที่สงบสุขและครอบคลุมเพื่อการพัฒนาที่ยั่งยืน ให้ทุกคนเข้าถึงความยุติธรรมและสร้างสถาบันที่มีประสิทธิภาพและมีความซื่อสัตย์สุจริต
 และครอบคลุมในทุกระดับ
 ยุทธศาสตร์จังหวัดที่ ๖ ยกระดับการบริหารจัดการภาครัฐรองรับการพัฒนามือเมืองและสังคมคุณภาพสูง
 ยุทธศาสตร์การพัฒนาขององค์กรปกครองส่วนท้องถิ่นในเขตจังหวัดที่ ๕ ยุทธศาสตร์การพัฒนากระบวนการบริหารภาครัฐ
 ยุทธศาสตร์การพัฒนา อบต. สำโรง ที่ด้านการบริหารจัดการบ้านเมืองที่ดี
 แผนงานบริหารงานทั่วไป :

ที่	โครงการ	วัตถุประสงค์	เป้าหมาย (ผลผลิตของ โครงการ)	งบประมาณและที่ผ่านมา					ตัวชี้วัด (KPI)	ผลที่คาดว่าจะได้รับ	หน่วยงาน รับผิดชอบ
				๒๕๖๖ (บาท)	๒๕๖๗ (บาท)	๒๕๖๘ (บาท)	๒๕๖๙ (บาท)	๒๕๗๐ (บาท)			
๕	โครงการส่งเสริม จัดทำแผนชุมชน	-เพื่อให้คนในชุมชน มีการแลกเปลี่ยน เรียนรู้ร่วมกัน -เพื่อใช้แผนชุมชนใน การจัดทำ แผนพัฒนาท้องถิ่น	คณะกรรมการ หมู่บ้านและ ประชาชนในเขต อบต.สำโรง จำนวน ๑๗ หมู่บ้าน	๑๐,๐๐๐	๑๐,๐๐๐	๑๐,๐๐๐	๑๐,๐๐๐	๑๐,๐๐๐	จำนวน ร้อยละ ผู้เข้าร่วม โครงการ	-เพื่อให้คนในชุมชนมีการ แลกเปลี่ยนเรียนรู้ร่วมกัน -เพื่อให้หมู่บ้าน/ชุมชนมี แผนชุมชนที่สามารถแก้ไข ปัญหาและตอบสนองความ ต้องการของชุมชน	สำนักปลัด

๑. บัญชีโครงการพัฒนาท้องถิ่น

แบบ ผ.๐๒

รายละเอียดโครงการพัฒนา
แผนพัฒนาท้องถิ่น (พ.ศ. ๒๕๖๖-๒๕๗๐) ทบพวน ครั้งที่ ๑/๒๕๖๗
สำหรับ องค์การปกครองส่วนท้องถิ่นดำเนินการ
องค์การบริหารส่วนตำบลสำโรง

ยุทธศาสตร์ชาติ ๒๐ ปี ยุทธศาสตร์ที่ ๖ ด้านการปรับสมดุลและพัฒนาระบบการบริหารจัดการภาครัฐ
แผนพัฒนามาตรฐานธุรกิจและสังคมแห่งชาติ ฉบับที่ ๑๓ ไทยมีภาครัฐที่ทันสมัย มีประสิทธิภาพ มีประสิทธิภาพ และตอบโจทย์ประชาชน
Sustainable Development Goals: SDGs เป้าหมายที่ ๑๖ ส่งเสริมสังคมที่สงบสุขและครอบคลุมเพื่อการพัฒนาที่ยั่งยืน ให้ทุกคนเข้าถึงความยุติธรรมและสร้างสถาบันที่มีประสิทธิภาพเลิศรับผิดชอบ
และครอบคลุมในทุกระดับ
ยุทธศาสตร์จังหวัดที่ ๖ กระตุ้นการบริหารจัดการภาครัฐรองรับการพัฒนามือเมืองและสังคมคุณภาพสูง (Smart City/Mice City/Art City/Safe City)
ยุทธศาสตร์การปกครองส่วนท้องถิ่นในเขตจังหวัดที่ ๕ ยุทธศาสตร์การพัฒนากระบวนการบริหารภาครัฐ
ยุทธศาสตร์การพัฒนา อบต. สำโรง ที่ด้านการบริหารจัดการบ้านเมืองที่ดี
แผนงานบริหารงานทั่วไป :

ที่	โครงการ	วัตถุประสงค์	เป้าหมาย (ผลผลิตของโครงการ)	งบประมาณและที่ผ่านมา					ตัวชี้วัด (KPI)	ผลที่คาดว่าจะได้รับ	หน่วยงานรับผิดชอบ
				๒๕๖๖ (บาท)	๒๕๖๗ (บาท)	๒๕๖๘ (บาท)	๒๕๖๙ (บาท)	๒๕๗๐ (บาท)			
๗	โครงการจัดทำแผนที่ Smart Local MAP (ภาพถ่าย Ortho:๔๐๐๐)สำโรง (เพิ่มเติม ครั้งที่ ๑ /๒๕๖๖)	-เพื่อเป็นแผนที่พื้นฐาน (Base Map)ในการจัดทำและพัฒนาระบบแผนที่ภาคี	เขตตำบลสำโรง	๑๓๒,๐๐๐					ร้อยละของ ความพึงพอใจ ต่อโครงการฯ	มีแผนที่พื้นฐาน (Base Map)ในการจัดทำและปรับปรุงระบบแผนที่ภาคี การแก้ไขปัญหาน้ำท่วม น้ำแล้ง การจัดทำและแก้ไข แนวเขต	กองช่าง

๑. บัญชีโครงการพัฒนาท้องถิ่น

แบบ ผ.๐๒

รายละเอียดโครงการพัฒนา
 แผนพัฒนาท้องถิ่น (พ.ศ. ๒๕๖๖-๒๕๗๐) ทบพทครั้งที่ ๑/๒๕๖๗
 สำหรับ องค์การปกครองส่วนท้องถิ่นดำเนินการ
 องค์การบริหารส่วนตำบลสำโรง

ยุทธศาสตร์ชาติ ๒๐ ปี ยุทธศาสตร์ที่ ๓ ด้านการพัฒนาและเสริมสร้างศักยภาพทรัพยากรมนุษย์
 แผนพัฒนาเศรษฐกิจและสังคมแห่งชาติ ฉบับที่ ๑๓ หมวดภายใต้ที่ ๑ ไทยเป็นประเทศชั้นนำด้วยศักยภาพและเศรษฐกิจสูง
 Sustainable Development Goals:SDGs เป้าหมายที่ ๑๒ สร้างหลักประกันให้มีรูปแบบการผลิตและการบริโภคที่ยั่งยืน
 ยุทธศาสตร์จังหวัดที่ ๓ พัฒนาวัฒนกรรมการผลิต การแปรรูปสินค้าเกษตรปลอดภัยและอุตสาหกรรมเชิงนิเวศ
 ยุทธศาสตร์การปกครองส่วนท้องถิ่นในเขตจังหวัด ที่ ๓ ยุทธศาสตร์การพัฒนาเศรษฐกิจ
 ยุทธศาสตร์การพัฒนา อบต.สำโรงที่ ๒ ด้านการพัฒนาเศรษฐกิจ

แผนงานสร้างความเข้มแข็ง : ส่งเสริมสนับสนุนความเข้มแข็งชุมชน

ที่	โครงการ	วัตถุประสงค์	เป้าหมาย (ผลผลิตของ โครงการ)	งบประมาณและที่ผ่านมา				ตัวชี้วัด (KPI)	ผลที่คาดว่าจะ จะได้รับ	หน่วยงาน รับผิดชอบ	
				๒๕๖๖ (บาท)	๒๕๖๗ (บาท)	๒๕๖๘ (บาท)	๒๕๖๙ (บาท)				๒๕๗๐ (บาท)
๑	โครงการส่งเสริมอาชีพ ของประชาชนตำบลสำโรง	-เพื่อส่งเสริมอาชีพ ของประชาชนใน ตำบลสำโรง -เพื่อพัฒนาระบบ เศรษฐกิจฐานราก ของประชาชนใน ตำบลสำโรง	จัดโครงการ ฝึกอบรมให้ความรู้	๒๐,๐๐๐	๒๐,๐๐๐	๓๐,๐๐๐	๓๐,๐๐๐	๓๐,๐๐๐	ร้อยละ ผู้เข้าร่วม โครงการ	-ประชาชนมี รายได้เพิ่มขึ้น -ลดปัญหาการ ว่างงานและใช้ เวลาร้างให้เกิด ประโยชน์ -เศรษฐกิจในชุมชน ดีขึ้น	สำนักปลัด

๑. บัญชีโครงการพัฒนาท้องถิ่น

แบบ ผ.๐๒

รายละเอียดโครงการพัฒนา
 แผนพัฒนาท้องถิ่น (พ.ศ. ๒๕๖๖-๒๕๗๐) ทบพทวน ครั้งที่ ๑/๒๕๖๗
 สำหรับ องค์การปกครองส่วนท้องถิ่นดำเนินการ
 องค์การบริหารส่วนตำบลสำโรง

ยุทธศาสตร์ชาติ ๒๐ ปี ยุทธศาสตร์ที่ ๓ ด้านการพัฒนาและเสริมสร้างศักยภาพการมนุษย์
 แผนพัฒนาเศรษฐกิจและสังคมแห่งชาติ ฉบับที่ ๑๓ หมวดหมายที่ ๑ ไทยเป็นประเทศชั้นนำด้วยด้านค่าเกษตรและแปรรูปมูลค่าสูง
 Sustainable Development Goals:SDGs เป้าหมายที่ ๑๒ สร้างหลักประกันให้มีรูปแบบการผลิตและการบริโภคที่ยั่งยืน
 ยุทธศาสตร์จังหวัดที่ ๓ พัฒนาอุตสาหกรรมผลิต การแปรรูปสินค้าเกษตรปลอดภัยและอุตสาหกรรมเชิงนิเวศ
 ยุทธศาสตร์การพัฒนาระบบโครงสร้างส่วนท้องถิ่นในเขตจังหวัด ที่ ๓ ยุทธศาสตร์การพัฒนาเศรษฐกิจ
 ยุทธศาสตร์การพัฒนา อบต.สำโรงที่ ๒ ด้านการพัฒนาเศรษฐกิจ

แผนงานสร้างความเข้มแข็ง : ส่งเสริมสนับสนุนความเข้มแข็งชุมชน

ที่	โครงการ	วัตถุประสงค์	เป้าหมาย (ผลผลิตของ โครงการ)	งบประมาณและที่มา				ตัวชี้วัด (KPI)	ผลลัพธ์ที่ คาดว่าจะได้รับ	หน่วยงาน รับผิดชอบ	
				๒๕๖๖ (บาท)	๒๕๖๗ (บาท)	๒๕๖๘ (บาท)	๒๕๖๙ (บาท)				๒๕๗๐ (บาท)
๒	โครงการเพิ่มประสิทธิภาพในการ การส่งเสริมอาชีพตามหลักปรัชญา เศรษฐกิจพอเพียงและการบริหาร จัดการขยะชุมชนอย่างยั่งยืนของ อาสาสมัครและผู้นำชุมชนตำบล สำโรง	เพื่อเพิ่มขีด ความสามารถ และศักยภาพ ของบุคลากร และอาสาสมัคร และผู้นำชุมชน	ประสิทธิภาพใน การศึกษาดูงาน	๕๐๐,๐๐๐					ร้อยละ ผู้เข้าร่วม โครงการที่ ได้รับความรู้ เพิ่มขึ้น	ผู้เข้ารับการ อบรมได้รับ ความรู้และ นำมาใช้ในการ ปฏิบัติงาน และพัฒนา ชุมชนได้	สำนักปลัด

๑. บัญชีโครงการพัฒนาท้องถิ่น

รายละเอียดโครงการพัฒนา

แผนพัฒนาท้องถิ่น (พ.ศ. ๒๕๖๖-๒๕๗๐) ทบพวณ ครั้งที่ ๑/๒๕๖๗

สำหรับ องค์การปกครองส่วนท้องถิ่นดำเนินการ

องค์การบริหารส่วนตำบลลำโรง

ยุทธศาสตร์ชาติ ๒๐ ปี ยุทธศาสตร์ที่ ๓ ด้านการพัฒนาและเสริมสร้างศักยภาพทรัพยากรมนุษย์
 แผนพัฒนาเศรษฐกิจและสังคมแห่งชาติ ฉบับที่ ๑๓ หมวดหมายที่ ๑ ไทยเป็นประเทศชั้นนำด้วยด้านสินค้าเกษตรและแปรรูปมูลค่าสูง
 Sustainable Development Goals:SDGs เป้าหมายที่ ๑๒ สร้างหลักประกันให้มีรูปแบบการผลิตและการบริโภคที่ยั่งยืน
 ยุทธศาสตร์จังหวัดที่ ๓ พัฒนาวิสาหกิจขนาดกลางและขนาดย่อมและอุตสาหกรรมเชิงนิเวศ
 ยุทธศาสตร์การพัฒนาขององค์การปกครองส่วนท้องถิ่นในเขตจังหวัด ที่ ๓ ยุทธศาสตร์การพัฒนาเศรษฐกิจ
 ยุทธศาสตร์การพัฒนา อบต.ลำโรงที่ ๒ ด้านการพัฒนาเศรษฐกิจ

แผนงานสร้างเสริมสุขภาพ : ส่งเสริมสนับสนุนความเข้มแข็งชุมชน

ที่	โครงการ	วัตถุประสงค์	เป้าหมาย (ผลผลิตของโครงการ)	งบประมาณและที่มา				ตัวชี้วัด (KPI)	ผลลัพธ์ที่คาดว่าจะได้รับ	หน่วยงานรับผิดชอบ	
				๒๕๖๖ (บาท)	๒๕๖๗ (บาท)	๒๕๖๘ (บาท)	๒๕๖๙ (บาท)				
๓	โครงการฝึกอบรมและศึกษาดูงาน" การส่งเสริมอาชีพตามหลักปรัชญาเศรษฐกิจพอเพียง"	ส่งเสริมและสนับสนุนให้ประชาชนมีอาชีพและมีรายได้เพิ่มมากขึ้น	กลุ่มสตรี กลุ่มอาชีพ และประชาชนทั่วไป			๓๐๐,๐๐๐ (บาท)	๓๐๐,๐๐๐ (บาท)	๓๐๐,๐๐๐ (บาท)	จำนวนผู้เข้ารับการอบรม	ประชาชนมีอาชีพเสริมและมีรายได้เพิ่มขึ้น	สำนักปลัด

๑. บัญชีโครงการพัฒนาท้องถิ่น

แบบ ผ.๐๒

รายละเอียดโครงการพัฒนา

แผนพัฒนาท้องถิ่น (พ.ศ. ๒๕๖๖-๒๕๗๐) ทบพวน ครั้งที่ ๑/๒๕๖๗
สำหรับ องค์การปกครองส่วนท้องถิ่นดำเนินการ
องค์การบริหารส่วนตำบลสำโรง

ยุทธศาสตร์ชาติ ๒๐ ปี ยุทธศาสตร์ที่ ๖ ด้านการปรับสมดุลและพัฒนาระบบการบริหารจัดการภาครัฐ
แผนพัฒนาเศรษฐกิจและสังคมแห่งชาติ ฉบับที่ ๑๓ หมวดหมายที่ ๑๑ ไทยสามารถลดความเสียหายและผลกระทบจากภัยธรรมชาติ และการเปลี่ยนแปลงสภาพภูมิอากาศ
Sustainable Development Goals:SDGs เป้าหมายที่ ๑๕ ปกป้องฟื้นฟู และสนับสนุนการใช้ระบบนิเวศบนบกอย่างยั่งยืน จัดการป่าไม้อย่างยั่งยืน ต่อสู้การกลายสภาพเป็นทะเลทราย หยุด
การเสื่อมโทรมของที่ดินและฟื้นสภาพกลับมาใหม่ และหยุดการสูญเสียความหลากหลายทางชีวภาพ
ยุทธศาสตร์จังหวัดที่ ๕ ยกระดับบริหารจัดการทรัพยากรธรรมชาติและสิ่งแวดล้อมให้เกิดสมดุลและยั่งยืน
ยุทธศาสตร์การปกครองส่วนท้องถิ่นในเขตจังหวัด ที่ ๑ ยุทธศาสตร์โครงการตามแนวทางพระราชดำริ
ยุทธศาสตร์การพัฒนาขององค์กรปกครองส่วนท้องถิ่นในเขตจังหวัด ที่ ๓ ยุทธศาสตร์ด้านการอนุรักษ์และพัฒนาทรัพยากรธรรมชาติและสิ่งแวดล้อม

แผนงานบริหารงานทั่วไป :

ที่	โครงการ	วัตถุประสงค์	เป้าหมาย (ผลผลิตของ โครงการ)	งบประมาณและที่ผ่านมา					ตัวชี้วัด (KPI)	ผลที่คาดว่าจะ ได้รับ	หน่วยงาน รับผิดชอบ	
				๒๕๖๖ (บาท)	๑๐,๐๐๐	๒๕๖๗ (บาท)	๑๐,๐๐๐	๒๕๖๘ (บาท)				๕,๐๐๐
๒	โครงการอนุรักษ์ พันธุ์กรรมพืชอัน เนื่องมาจาก พระราชดำริ	วัตถุประสงค์ เพื่อตระหนักถึง ความสำคัญของ พันธุ์กรรมพืชต่าง ๆ	จัดกิจกรรมตาม โครงการ	๑๐,๐๐๐	๑๐,๐๐๐	๑๐,๐๐๐	๑๐,๐๐๐	๑๐,๐๐๐	๑๐,๐๐๐	จำนวนร้อยละของ ครัวเรือนที่เข้าร่วม โครงการฯ	ผู้เข้าร่วมโครงการ ตระหนักถึง ความสำคัญของ พันธุ์กรรมพืชต่างๆ	สำนักปลัด รับผิดชอบ

๑. บัญชีโครงการพัฒนาท้องถิ่น

แบบ ผ.๐๒

รายละเอียดโครงการพัฒนา

แผนพัฒนาท้องถิ่น (พ.ศ. ๒๕๖๖-๒๕๗๐) ทบพวน ครั้งที่ ๑/๒๕๖๗

สำหรับ องค์การปกครองส่วนท้องถิ่นดำเนินการ

องค์การบริหารส่วนตำบลสำโรง

ยุทธศาสตร์ชาติ ๒๐ ปี ยุทธศาสตร์ที่ ๖ ด้านการปรับสมดุลและพัฒนาคุณภาพภูมิอากาศ

แผนพัฒนาเศรษฐกิจและสังคมแห่งชาติ ฉบับที่ ๑๓ หมายความว่า ๑๑ ไทยสามารถลดผลกระทบจากภัยธรรมชาติ และการเปลี่ยนแปลงสภาพภูมิอากาศ

Sustainable Development Goals:SDGs เป้าหมายที่ ๑๖ ส่งเสริมสังคมที่สงบสุขและครอบคลุมเพื่อการพัฒนาที่ยั่งยืน ให้ทุกคนเข้าถึงความยุติธรรมและสร้างสถาบันที่มีประสิทธิภาพรับผิดชอบ

และครอบคลุมในทุกระดับ

ยุทธศาสตร์จังหวัดที่ ๕ ยกระดับบริหารจัดการทรัพยากรธรรมชาติและสิ่งแวดล้อมให้เกิดสมดุลและยั่งยืน

ยุทธศาสตร์การพัฒนาขององค์กรปกครองส่วนท้องถิ่นในเขตจังหวัด ที่ ๑ ยุทธศาสตร์โครงการตามแนวทางพระราชดำริ

ยุทธศาสตร์การพัฒนา ของ อบต. สำโรง ที่ ๓ ยุทธศาสตร์ด้านการอนุรักษ์และพัฒนาทรัพยากรธรรมชาติและสิ่งแวดล้อม

แผนงานบริหารงานทั่วไป :

ที่	โครงการ	วัตถุประสงค์	เป้าหมาย (ผลผลิตของ โครงการ)	งบประมาณและที่ผ่านมา					ตัวชี้วัด (KPI)	ผลที่คาดว่าจะได้รับ	หน่วยงาน รับผิดชอบ
				๒๕๖๖ (บาท)	๒๕๖๗ (บาท)	๒๕๖๘ (บาท)	๒๕๖๙ (บาท)	๒๕๗๐ (บาท)			
๓	โครงการรณรงค์ การคัดแยกขยะ	๑. เพื่อส่งเสริมให้เข้าใจ การคัดแยกขยะที่ต้น ทางและลดปริมาณขยะ ๒. เพื่อให้ขยะอันตราย ได้รับการรวบรวมและ ส่งไปกำจัดถูกต้องตาม หลักวิชาการ	-การจัดการขยะ ต้นทาง -การจัดการขยะ กลางทาง -การจัดการขยะ ปลายทาง	๓๐,๐๐๐	๑๐,๐๐๐	๑๐,๐๐๐	๑๐,๐๐๐	๑๐,๐๐๐	จำนวนครัวเรือนที่ สามารถนำความรู้ ไปใช้ให้เกิด ประโยชน์ร้อยละ ๙๐	ประชาชนในตำบล และบุคลากรได้รับ การส่งเสริมให้มีการ คัดแยกขยะ	-สำนักปลัด

๑. บัญชีโครงการพัฒนาท้องถิ่น

แบบ ผ.๐๒

รายละเอียดโครงการพัฒนา

แผนพัฒนาท้องถิ่น (พ.ศ. ๒๕๖๖-๒๕๗๐) ทบพทวน ครั้งที่ ๑/๒๕๖๗

สำหรับการปกครองส่วนท้องถิ่นดำเนินการ

องค์การบริหารส่วนตำบลสำโรง

ยุทธศาสตร์ชาติ ๒๐ ปี ยุทธศาสตร์ที่ ๖ ด้านการปรับสมดุลและพัฒนาเศรษฐกิจและสังคมอย่างยั่งยืน และแผนเปลี่ยนผ่านสภาพภูมิอากาศ แผนพัฒนาเศรษฐกิจและสังคมแห่งชาติ ฉบับที่ ๑๓ หมายเหตุที่ ๑๑ ไทยสามารถลดความเสี่ยงและผลกระทบจากภัยธรรมชาติ และการเปลี่ยนแปลงสภาพภูมิอากาศ Sustainable Development Goals:SDGs เป้าหมายที่ ๑๕ ปกป้องฟื้นฟูและสนับสนุนการใช้ระบบนิเวศบนบกอย่างยั่งยืน จัดการป่าไม้อย่างยั่งยืน ต่อสู้การกลายสภาพเป็นทะเลทราย หยุดการเสื่อมโทรมของที่ดินและฟื้นสภาพกลับมาใหม่ และหยุดการสูญเสียความหลากหลายทางชีวภาพ ยุทธศาสตร์จังหวัดที่ ๕ ยกระดับการบริหารจัดการทรัพยากรธรรมชาติและสิ่งแวดล้อมให้เกิดสมดุลและยั่งยืน ยุทธศาสตร์การพัฒนาขององค์กรปกครองส่วนท้องถิ่นในเขตจังหวัด ที่ ๑ ยุทธศาสตร์โครงการตามแนวทางการพระราชดำริ ยุทธศาสตร์การพัฒนาของ อบต. สำโรง ที่ ๓ ยุทธศาสตร์ด้านการอนุรักษ์และพัฒนาทรัพยากรธรรมชาติและสิ่งแวดล้อม

แผนงานบริหารงานทั่วไป : งานบริหารทั่วไป

ที่	โครงการ	วัตถุประสงค์	เป้าหมาย (ผลผลิตของโครงการ)	งบประมาณและที่ผ่านมา				ตัวชี้วัด (KPI)	ผลที่คาดว่าจะได้รับ	หน่วยงานรับผิดชอบ	
				๒๕๖๖ (บาท)	๒๕๖๗ (บาท)	๒๕๖๘ (บาท)	๒๕๖๙ (บาท)				๒๕๗๐ (บาท)
๔	โครงการปลูกต้นไม้ริมถนนสองข้างและที่สาธารณะ	เพื่อปรับปรุงภูมิทัศน์ริมถนนสองข้างและที่สาธารณะ	หมู่ ๙,๑๗	๑๐๐,๐๐๐					จำนวนร้อยละมีความพึงพอใจต่อการดำเนินงานโครงการฯ	ภายในตำบล มีถนนที่สวยงาม	สำนักปลัด

๑. บัญชีโครงการพัฒนาท้องถิ่น

รายละเอียดโครงการพัฒนา

แผนพัฒนาท้องถิ่น (พ.ศ. ๒๕๖๖-๒๕๗๐) ทบทวน ครั้งที่ ๑/๒๕๖๗

สำหรับ องค์การปกครองส่วนท้องถิ่นดำเนินการ

องค์การบริหารส่วนตำบลสำโรง

ยุทธศาสตร์ชาติ ๒๐ ปี ยุทธศาสตร์ที่ ๒ ด้านการสร้างความรู้ความสามารถในการแข่งขัน

แผนพัฒนาเศรษฐกิจและสังคมแห่งชาติ ฉบับที่ ๑๓ หมายเหตุที่ ๘ ไทยมีพื้นที่และเมืองอัจฉริยะที่น้อยอยู่ ปลอดภัย เด็ดขาดได้อย่างยั่งยืน

Sustainable Development Goals:SDGs เป้าหมายที่ ๙ สร้างโครงสร้างพื้นฐานที่มีคุณภาพที่พัฒนาอุตสาหกรรมที่ครอบคลุมและยั่งยืนและส่งเสริม

ยุทธศาสตร์จังหวัดที่ ๒ ส่งเสริม พัฒนา โครงสร้างพื้นฐาน เพื่อยกระดับเศรษฐกิจ การท่องเที่ยว การค้า การลงทุน อุตสาหกรรม เศรษฐกิจ BCG และเขตเศรษฐกิจพิเศษ

ยุทธศาสตร์การพัฒนาขององค์กรปกครองส่วนท้องถิ่นในเขตจังหวัด ที่ ๔ ยุทธศาสตร์การพัฒนาเมือง

ยุทธศาสตร์การพัฒนา ของ อบต.สำโรงที่ ๔ ยุทธศาสตร์ ดำเนินโครงสร้างพื้นฐาน

๔.๑ แผนงานอุตสาหกรรมและการโยธา : งานก่อสร้างโครงสร้างพื้นฐาน

โครงการ	วัตถุประสงค์	เป้าหมาย (ผลผลิตของโครงการ)	งบประมาณ				ตัวชี้วัด (KPI)	ผลลัพธ์ที่คาดว่าจะได้รับ	หน่วยงานรับผิดชอบ
			๒๕๖๖ (บาท)	๒๕๖๗ (บาท)	๒๕๖๘ (บาท)	๒๕๖๙ (บาท)			
๑ โครงการก่อสร้างถนนคอนกรีตเสริมเหล็ก สายจากบ้านนายพัว ใจตรง ถึง นายนายเนียม คาดสันเทียะ บ้านนารายณ์ หมู่ที่ ๑	เพื่อให้ประชาชน มีการสัญจรไปมา ที่สะดวก	ขนาดผิวจราจร กว้าง ๔ เมตร ๑๐๐ เมตร ทนมา ๐.๑๕ เมตร	๒๕๖๖ (บาท)	๒๕๖๗ (บาท)	๒๕๖๘ (บาท)	๒๕๖๙ (บาท)	ความยาวของ ถนน คสล. ที่ก่อสร้าง	ประชาชนมีการสัญจรไปมาที่สะดวก รวดเร็วยิ่งขึ้น	กองช่าง
๒ โครงการก่อสร้างถนนคอนกรีตเสริมเหล็ก สายหน้าบ้านรางประกอบ เอ สันเทียะ บ้านสำโรง หมู่ที่ ๒	เพื่อให้ประชาชน มีการสัญจรไปมา ที่สะดวก	ขนาดผิวจราจร กว้าง ๔ เมตร ๑๐๐ เมตร ทนมา ๐.๑๕ เมตร	๒๕๖๖ (บาท)	๒๕๖๗ (บาท)	๒๕๖๘ (บาท)	๒๕๖๙ (บาท)	ความยาวของ ถนน คสล. ที่ก่อสร้าง	ประชาชนมีการสัญจรไปมาที่สะดวกมากขึ้น	กองช่าง

ยุทธศาสตร์ชาติ ๒๐ ปี ยุทธศาสตร์ที่ ๒ ด้านการสร้างความสามารถในการแข่งขัน
 แผนพัฒนาเศรษฐกิจและสังคมแห่งชาติ ฉบับที่ ๑๓ อนุมัติที่และเมืองอัจฉริยะที่นำอยู่ ปลอดภัย เติบโตได้อย่างยั่งยืน
 Sustainable Development Goals:SDGs เป้าหมายที่ ๘ ไทยมีพื้นที่และเมืองอัจฉริยะที่นำอยู่ ปลอดภัย เติบโตได้อย่างยั่งยืน
 ยุทธศาสตร์จังหวัดที่ ๒ ส่งเสริม พัฒนา โครงสร้างพื้นฐาน เพื่อยกระดับเศรษฐกิจ การท่องเที่ยว การค้า การลงทุน อุตสาหกรรม เศรษฐกิจ BCG และเขตเศรษฐกิจพิเศษ
 ยุทธศาสตร์การพัฒนาขององค์กรปกครองส่วนท้องถิ่นในเขตจังหวัดที่ ๔ ยุทธศาสตร์การพัฒนาเมือง
 ยุทธศาสตร์การพัฒนา ของ อบต.เส้าโรงที่ ๔ ยุทธศาสตร์ ดำเนินโครงสร้างพื้นฐาน
 ๔.๑ แผนงาน/ยุทธศาสตร์และการโยธา : งานก่อสร้างโครงสร้างพื้นฐาน

โครงการ	วัตถุประสงค์	เป้าหมาย (ผลผลิตของโครงการ)	งบประมาณ					ตัวชี้วัด (KPI)	ผลลัพธ์ที่คาดว่าจะได้รับ	หน่วยงาน รับผิดชอบ
			๒๕๖๖ (บาท)	๒๕๖๗ (บาท)	๒๕๖๘ (บาท)	๒๕๖๙ (บาท)	๒๕๗๐ (บาท)			
โครงการก่อสร้างถนนคอนกรีตเสริมเหล็กภายใน หมู่ ๒ จากทางแยกเข้าซอยบ้าน นายธีรเดช พูนน้อย ถึง หน้าบ้าน นางมล คำสันเทียะ	เพื่อให้ประชาชนมีการสัญจรไปมาที่สะดวก	ก่อสร้างถนนคอนกรีตเสริมเหล็กขนาดผิวจราจร กว้าง ๔ เมตร ๗๐ เมตร ทน ๐.๑๕ เมตร	๑๔๖,๖๐๖					จำนวนความยาวของถนนคอนกรีตเสริมเหล็กที่ก่อสร้าง	ประชาชนมีการสัญจรไปมาที่สะดวก รวดเร็วยิ่งขึ้น	กองช่าง
โครงการก่อสร้างถนนคอนกรีตเสริมเหล็ก ภายใน หมู่ ๒ จากซอยบ้านนาย สุชาติ ชูสำโรง ถึง บ้านนายน้อย ไทยสันเทียะ	เพื่อให้ประชาชนมีการสัญจรไปมาที่สะดวก	ก่อสร้างถนนคอนกรีตเสริมเหล็กขนาดผิวจราจร กว้าง ๔ เมตร ๓๐ เมตร ทน ๐.๑๕ เมตร	๗๐,๕๔๕					จำนวนความยาวของถนนคอนกรีตเสริมเหล็กที่ก่อสร้าง	ประชาชนมีการสัญจรไปมาที่สะดวกมากขึ้น	กองช่าง
โครงการก่อสร้างถนนคอนกรีตเสริมเหล็กภายในหมู่ ๒ จากบ้านนายเลิศ เมืองสันเทียะ ถึง บ้านนายพรม ทองนาค	เพื่อให้ประชาชนมีการสัญจรไปมาที่สะดวก	ขนาดผิวจราจร กว้าง ๕ เมตร ยาว ๒๐๐ เมตร ทน ๐.๑๕ เมตร					๔๓๙,๒๐๐	จำนวนความยาวของถนนคอนกรีตเสริมเหล็กที่ก่อสร้าง	ประชาชนมีการสัญจรไปมาที่สะดวก รวดเร็วยิ่งขึ้น	กองช่าง

ยุทธศาสตร์ชาติ ๒๐ ปี ยุทธศาสตร์ที่ ๒ ด้านการสร้างภาพลักษณ์และการแข่งขัน
 แผนพัฒนาเศรษฐกิจและสังคมแห่งชาติ ฉบับที่ ๑๓ หมวดหมายเหตุ ๘ ไทยมีพื้นที่และเมืองอัจฉริยะที่น่าอยู่ ปลอดภัย เด็ดขาดได้อย่างยั่งยืน
 Sustainable Development Goals:SDGs เป้าหมายที่ ๙ สร้างโครงสร้างพื้นฐานที่มีความทนทาน ส่งเสริมการพัฒนาอุตสาหกรรมที่ครอบคลุมและยั่งยืนและส่งเสริม
 ยุทธศาสตร์จังหวัดที่ ๒ ส่งเสริม พัฒนา โครงสร้างพื้นฐาน เพื่อยกระดับเศรษฐกิจ การท่องเที่ยว การค้า การลงทุน อุตสาหกรรม เศรษฐกิจ BCG และเขตเศรษฐกิจพิเศษ
 ยุทธศาสตร์การพัฒนาขององค์กรปกครองส่วนท้องถิ่นในเขตจังหวัด ที่ ๔ ยุทธศาสตร์การพัฒนาเมือง
 ยุทธศาสตร์การพัฒนา ของ อบต.ลำโพงที่ ๔ ยุทธศาสตร์ ด้านโครงสร้างพื้นฐาน

๔.๑ แผนงานอุตสาหกรรมและการโยธา : งานก่อสร้างโครงสร้างพื้นฐาน

ที่	โครงการ	วัตถุประสงค์	เป้าหมาย (ผลผลิตของโครงการ)	งบประมาณ				ตัวชี้วัด (KPI)	ผลลัพธ์ที่คาดว่าจะได้รับ	หน่วยงานรับผิดชอบ
				๒๕๖๖ (บาท)	๒๕๖๗ (บาท)	๒๕๖๘ (บาท)	๒๕๖๙ (บาท)			
๖	โครงการก่อสร้างถนนคอนกรีตเสริมเหล็ก ภายใน หมู่ ๒ จากบ้านนายตม ทองนาถ ถึง โรงงานนาสนทรี มุคสันเทียะ	เพื่อให้ประชาชน มีการสัญจรไปมา ที่สะดวก	ขนาดผิวจราจร กว้าง ๔ เมตร ยาว ๒๐๐ เมตร หนา ๐.๑๕ เมตร	๔๓๘,๒๐๐				จำนวน ความยาว ของถนน คสล. ที่ก่อสร้าง	ประชาชนมีการ สัญจรไปมาที่ สะดวก รวดเร็ว ยิ่งขึ้น	กองช่าง
๗	โครงการก่อสร้างถนนคอนกรีตเสริมเหล็ก ภายใน หมู่ ๒ จาก(บ้านนายสมชาย รูปงาม ถึง บ้านนายสุพิน โสสันเทียะ) -จากแผนพัฒนาท้องถิ่น (พ.ศ. ๒๕๖๖ - ๒๕๗๐) เปลี่ยนแปลง ครั้งที่ ๒ พ.ศ. ๒๕๖๕	เพื่อให้ประชาชน มีการสัญจรไปมา ที่สะดวก	ขนาดผิวจราจร กว้าง ๔ เมตร ยาว ๒๑๕ เมตร หนา ๐.๑๕ เมตร	๔๘๒,๙๐๐				จำนวน ความยาว ของถนน คสล. ที่ก่อสร้าง	ประชาชนมีการ สัญจรไปมาที่ สะดวก รวดเร็ว ยิ่งขึ้น	กองช่าง

ยุทธศาสตร์ชาติ ๒๐ ปี ยุทธศาสตร์ที่ ๒ ด้านการสร้างความสามารถในการแข่งขัน
 แผนพัฒนาเศรษฐกิจและสังคมแห่งชาติ ฉบับที่ ๑๓ หมายความว่า ๘ ไทยมีพื้นที่และเมืองอัจฉริยะที่นำอยู่ ปลอดภัย เด็ดขาดได้อย่างยั่งยืน
 Sustainable Development Goals:SDGs เป้าหมายที่ ๘ สร้างโครงสร้างพื้นฐานที่มีความทนทาน ส่งเสริมการพัฒนาอุตสาหกรรมที่ครอบคลุมและยั่งยืนและส่งเสริม
 ยุทธศาสตร์จังหวัดที่ ๒ ส่งเสริม พัฒนา โครงสร้างพื้นฐาน เพื่อยกระดับเศรษฐกิจ การท่องเที่ยว การค้า การลงทุน อุตสาหกรรม เศรษฐกิจ BCG และเขตเศรษฐกิจพิเศษ
 ยุทธศาสตร์การพัฒนาขององค์กรปกครองส่วนท้องถิ่นในเขตจังหวัด ที่ ๔ ยุทธศาสตร์การพัฒนาเมือง
 ยุทธศาสตร์การพัฒนา ของ อบต.ลำโพงที่ ๔ ยุทธศาสตร์ ดำเนินโครงสร้างพื้นฐาน
 ๔.๑ แผนงานอุตสาหกรรมและการโยธา : งานก่อสร้างโครงสร้างพื้นฐาน

ที่	โครงการ	วัตถุประสงค์	เป้าหมาย (ผลผลิตของโครงการ)	งบประมาณ					ตัวชี้วัด (KPI)	ผลลัพธ์ที่คาดว่าจะได้รับ	หน่วยงานรับผิดชอบ
				๒๕๖๖ (บาท)	๒๕๖๗ (บาท)	๒๕๖๘ (บาท)	๒๕๖๙ (บาท)	๒๕๗๐ (บาท)			
๘	โครงการก่อสร้างถนนคอนกรีตเสริมเหล็กภายใน ๓ (จากหน้าวัดถึงสามแยกทางไปคลองผักโงม) (จากแผนพัฒนาท้องถิ่น (พ.ศ. ๒๕๖๖ - ๒๕๗๐) เปลี่ยนแปลง ครั้งที่ ๒)	เพื่อให้ประชาชนมีการสัญจรไปมาที่สะดวก	ขนาดผิวจราจร กว้าง ๔ เมตร ยาว ๒๐๐ เมตร หน้า ๐.๑๕ เมตร	๔๓๙,๒๐๐					จำนวนความยาวของถนน คสล. ที่ก่อสร้าง	ประชาชนมีการสัญจรไปมาที่สะดวก รวดเร็วยิ่งขึ้น	กองช่าง
๙	โครงการก่อสร้างถนนคอนกรีตเสริมเหล็กภายใน ๓ จากสี่แยกทางเข้าบ้านหนองอุโลก ถึง สามแยกบ้านนายสมส่วน สมขุนทด	เพื่อให้ประชาชนมีการสัญจรไปมาที่สะดวก	ขนาดผิวจราจร กว้าง ๕ เมตร ยาว ๑,๐๐๐ เมตร หน้า ๐.๑๕ เมตร	๗๓๔,๘๕๐					จำนวนความยาวของถนน คสล. ที่ก่อสร้าง	ประชาชนมีการสัญจรไปมาที่สะดวก รวดเร็วยิ่งขึ้น	กองช่าง

ยุทธศาสตร์ชาติ ๒๐ ปี ยุทธศาสตร์ที่ ๒ ด้านการสร้างความสามารถในการแข่งขัน
 แผนพัฒนาเศรษฐกิจและสังคมแห่งชาติ ฉบับที่ ๑๓ หนุมานายที่ ๘ ไทยมีพื้นที่และเมืองอัจฉริยะที่น่าอยู่ ปลอดภัย เด็ดขาดได้อย่างยั่งยืน
 Sustainable Development Goals:SDGs เป้าหมายที่ ๙ สร้างโครงสร้างพื้นฐานที่มีความทนทาน ส่งเสริมการพัฒนาอุตสาหกรรมที่ครอบคลุมและยั่งยืนและส่งเสริม
 ยุทธศาสตร์จังหวัดที่ ๒ ส่งเสริม พัฒนา โครงสร้างพื้นฐาน เพื่อยกระดับเศรษฐกิจ การท่องเที่ยว การค้า การลงทุน อุตสาหกรรม เศรษฐกิจ และเขตเศรษฐกิจพิเศษ
 ยุทธศาสตร์การพัฒนาขององค์กรปกครองส่วนท้องถิ่นในเขตจังหวัด ที่ ๔ ยุทธศาสตร์การพัฒนาเมือง
 ยุทธศาสตร์การพัฒนา ของ อบต.ลำไโรงที่ ๔ ยุทธศาสตร์ ดำเนินโครงการสร้างพื้นฐาน
 ๔.๑ แผนงานอุตสาหกรรมและการโยธา : งานก่อสร้างโครงสร้างพื้นฐาน

ที่	โครงการ	วัตถุประสงค์	เป้าหมาย (ผลผลิตของโครงการ)	งบประมาณ					ตัวชี้วัด (KPI)	ผลลัพธ์ที่คาดว่าจะได้รับ	หน่วยงาน รับผิดชอบ
				๒๕๖๖ (บาท)	๒๕๖๗ (บาท)	๒๕๖๘ (บาท)	๒๕๖๙ (บาท)	๒๕๗๐ (บาท)			
๑๐	โครงการก่อสร้างถนนคอนกรีตเสริมเหล็ก สายจากบ้าน นายอมร ถึงสามแยกบ้านยมสม ส่วน (รอบนอก) บ้านสระพัง หมู่ที่ ๓	เพื่อให้ประชาชน มีการสัญจรไปมา ที่สะดวก	ขนาดผิวจราจร กว้าง ๔ เมตร ยาว ๑๕๐ เมตร หนา ๐.๑๕ เมตร			๓๕๒,๗๐๐			ความยาวของ ถนน คสล. ที่ก่อสร้าง	ประชาชนมีการสัญจรไปมาที่สะดวก รวดเร็วยิ่งขึ้น	กองช่าง
๑๑	โครงการก่อสร้างถนนคอนกรีตเสริมเหล็กภายในหมู่บ้าน บ้านดอนจิว หมู่ ๔ ต่อ จาก (คสล. เดิม ถึง ศาลา 5m)	เพื่อให้ประชาชน มีการสัญจรไปมา ที่สะดวก	ขนาดผิวจราจร กว้าง ๔ เมตร ยาว ๒๐๐ เมตร หนา ๐.๑๕ เมตร	๔๓๙,๒๐๐					ความยาวของ ถนน คสล. ที่ก่อสร้าง	ประชาชนมีการสัญจรไปมาที่สะดวก รวดเร็วยิ่งขึ้น	กองช่าง

ยุทธศาสตร์ชาติ ๒๐ ปี ยุทธศาสตร์ที่ ๒ ด้านการสร้างความสามารถในการแข่งขัน
 แผนพัฒนาเศรษฐกิจและสังคมแห่งชาติ ฉบับที่ ๑๓ หมายความว่า ๘ ไทยมีพื้นที่และเมืองอัจฉริยะที่น่าอยู่ ปลอดภัย เด็ดขาดได้อย่างยั่งยืน
 Sustainable Development Goals:SDGs เป้าหมายที่ ๙ สร้างโครงสร้างพื้นฐานที่มีความทนทาน ส่งเสริมการพัฒนาอุตสาหกรรมที่ครอบคลุมและยั่งยืนและส่งเสริม
 ยุทธศาสตร์จังหวัดที่ ๒ ส่งเสริม พัฒนา โครงสร้างพื้นฐาน เพื่อยกระดับเศรษฐกิจ การท่องเที่ยว การค้า การลงทุน อุตสาหกรรม เศรษฐกิจ BCG และเขตเศรษฐกิจพิเศษ
 ยุทธศาสตร์การพัฒนาขององค์กรปกครองส่วนท้องถิ่นในเขตจังหวัด ที่ ๔ ยุทธศาสตร์การพัฒนาเมือง
 ยุทธศาสตร์การพัฒนา ของ อบต.ลำโพงที่ ๔ ยุทธศาสตร์ ด้านโครงสร้างพื้นฐาน
 ๔.๑ แผนงานอุตสาหกรรมและการโยธา : งานก่อสร้างโครงสร้างพื้นฐาน

ที่	โครงการ	วัตถุประสงค์	เป้าหมาย (ผลผลิตของ โครงการ)	งบประมาณ					ตัวชี้วัด (KPI)	ผลลัพธ์ที่คาด ว่าจะได้รับ	หน่วยงาน รับผิดชอบ
				๒๕๖๖ (บาท)	๒๕๖๗ (บาท)	๒๕๖๘ (บาท)	๒๕๖๙ (บาท)	๒๕๗๐ (บาท)			
๑๒	โครงการก่อสร้างถนนคอนกรีตเสริมเหล็กภายใน หมู่ ๔ จากหน้าบ้านนายประจวบ กุลสันเทียะ ถึง บ้านนายอดิศร ประยูรศักดิ์	เพื่อให้ประชาชนมีการสัญจรไปมาที่สะดวก	ขนาดผิวจราจร กว้าง ๔.๐๐ เมตร ยาว ๘๐ เมตร หน้า ๐.๑๕ เมตร	๑๘๘,๑๒๑					จำนวนความยาวของถนน คสล. ที่ก่อสร้าง	ประชาชนมีการสัญจรไปมาที่สะดวก รวดเร็วยิ่งขึ้น	กองช่าง
๑๓	โครงการก่อสร้างถนนคอนกรีตเสริมเหล็กภายในหมู่บ้าน บ้านดอนจัว หมู่ ๔ ต่อ จาก (คสล. เดิม ถึง ศาลา Sml)	เพื่อให้ประชาชนมีการสัญจรไปมาที่สะดวก	ขนาดผิวจราจร กว้าง ๔ เมตร ยาว ๒๐๐ เมตร หน้า ๐.๑๕ เมตร	๔๓๙,๒๐๐					จำนวนความยาวของถนน คสล. ที่ก่อสร้าง	ประชาชนมีการสัญจรไปมาที่สะดวก รวดเร็วยิ่งขึ้น	กองช่าง

ยุทธศาสตร์ชาติ ๒๐ ปี ยุทธศาสตร์ที่ ๒ ด้านการสร้างเสริมความสามารถในการแข่งขัน
 แผนพัฒนาเศรษฐกิจและสังคมแห่งชาติ ฉบับที่ ๑๓ ระบุเป้าหมายที่ ๘ ไทยมีพื้นที่และเมืองอัจฉริยะที่น่าอยู่ ปลอดภัย เติบโตได้อย่างยั่งยืน
 Sustainable Development Goals: SDGs เป้าหมายที่ ๘ สร้างโครงสร้างพื้นฐานที่มีความทนทาน ส่งเสริมการพัฒนาอุตสาหกรรมที่ครอบคลุมและยั่งยืนและส่งเสริม
 ยุทธศาสตร์จังหวัดที่ ๒ ส่งเสริม พัฒนา โครงสร้างพื้นฐาน เพื่อยกระดับเศรษฐกิจ การท่องเที่ยว การค้า การลงทุน อุตสาหกรรม เศรษฐกิจ BCG และเขตเศรษฐกิจพิเศษ
 ยุทธศาสตร์การพัฒนาขององค์กรปกครองส่วนท้องถิ่นในเขตจังหวัด ที่ ๔ ยุทธศาสตร์การพัฒนาเมือง
 ยุทธศาสตร์การพัฒนา ของ อบต.ลำโพงที่ ๔ ยุทธศาสตร์ ดำเนินโครงสร้างพื้นฐาน
 ๔.๑ แผนงานอุตสาหกรรมและการโยธา : งานก่อสร้างโครงสร้างพื้นฐาน

แบบ ผ.๐๒

ที่	โครงการ	วัตถุประสงค์	เป้าหมาย (ผลผลิตของโครงการ)	งบประมาณ				ตัวชี้วัด (KPI)	ผลลัพธ์ที่คาดว่าจะได้รับ	หน่วยงานรับผิดชอบ
				๒๕๖๖ (บาท)	๒๕๖๗ (บาท)	๒๕๖๘ (บาท)	๒๕๖๙ (บาท)			
๑๔	โครงการก่อสร้างถนนคอนกรีตเสริมเหล็กภายใน หมู่ ๔ จากแยกข้างรีสอร์ท ถึง บ้านบางร่วม แก้วสุข	เพื่อให้ประชาชน มีการสัญจรไปมาที่สะดวก	ขนาดผิวจราจร กว้าง ๔ เมตร ยาว ๘๐ เมตร ทน ๐.๑๕ เมตร					ความยาวของถนน คสล. ที่ก่อสร้าง	ประชาชนมีการสัญจรไปมาที่สะดวก รวดเร็วยิ่งขึ้น	กองช่าง
๑๕	โครงการก่อสร้างถนนคอนกรีตเสริมเหล็กภายใน หมู่ ๔ จากข้างบ้านนางสงวน เส้นสีเขียว ด้านทิศตะวันออก ถึง บ้านนายอวิชชัย กวนสำโรง	เพื่อให้ประชาชน มีการสัญจรไปมาที่สะดวก	ขนาดผิวจราจร กว้าง ๔ เมตร ยาว ๘๐ เมตร ทน ๐.๑๕ เมตร				๑๘๘,๒๔๐	ความยาวของถนน คสล. ที่ก่อสร้าง	ประชาชนมีการสัญจรไปมาที่สะดวก รวดเร็วยิ่งขึ้น	กองช่าง
๑๖	โครงการก่อสร้างถนนคอนกรีตเสริมเหล็ก สายบ้านนางจำลอง กุศลสีเขียว ถึง แยกบ้านแปง บ้านดอนม่วง หมู่ที่ ๔	-เพื่อให้ประชาชนมีการสัญจรไปมาที่สะดวก	ช่วงที่ ๑ คสล.เดิม-บ้านนางจำลอง ขนาดผิวจราจร กว้าง ๔ เมตร ยาว ๑๐๐ เมตร ทน ๐.๑๕ เมตร				๒๓๕,๓๐๐	ความยาวของถนน คสล. ที่ก่อสร้าง	ประชาชนมีการสัญจรไปมาที่สะดวก รวดเร็วยิ่งขึ้น	กองช่าง

ยุทธศาสตร์ชาติ ๒๐ ปี ยุทธศาสตร์ที่ ๒ ด้านการสร้างความสามารถในการแข่งขัน
 แผนพัฒนาเศรษฐกิจและสังคมแห่งชาติ ฉบับที่ ๑๓ หมายเหตุที่ ๘ ไทยมีพื้นที่และเมืองอัจฉริยะที่น่าอยู่ ปลอดภัย เติบโตได้อย่างยั่งยืน
 Sustainable Development Goals:SDGs เป้าหมายที่ ๙ สร้างโครงสร้างพื้นฐานที่มีคุณภาพ ส่งเสริมการพัฒนาอุตสาหกรรมที่ครอบคลุมและยั่งยืนและส่งเสริม
 ยุทธศาสตร์จังหวัดที่ ๒ ส่งเสริม พัฒนา โครงสร้างพื้นฐาน เพื่อยกระดับเศรษฐกิจ การท่องเที่ยว การค้า การลงทุน อุตสาหกรรม เศรษฐกิจพิเศษ
 ยุทธศาสตร์การพัฒนาขององค์กรปกครองส่วนท้องถิ่นในเขตจังหวัด ที่ ๔ ยุทธศาสตร์การพัฒนาเมือง
 ยุทธศาสตร์การพัฒนา ของ อบต.ลำโพงที่ ๔ ยุทธศาสตร์ ดำเนินโครงสร้างพื้นฐาน
 ๔.๑ แผนงานอุตสาหกรรมและกาโยธา : งานก่อสร้างโครงสร้างพื้นฐาน

ที่	โครงการ	วัตถุประสงค์	เป้าหมาย (ผลผลิตของโครงการ)	งบประมาณ				ตัวชี้วัด (KPI)	ผลลัพธ์ที่คาดว่าจะได้รับ	หน่วยงาน รับผิดชอบ
				๒๕๖๖ (บาท)	๒๕๖๗ (บาท)	๒๕๖๘ (บาท)	๒๕๖๙ (บาท)			
๑๗	โครงการก่อสร้างถนนคอนกรีตเสริมเหล็ก ภายใน หมู่ ๕ จากบ้านก้านัน นนทบุรี จันตา ถึง บ้านผู้ช่วยชาลี จันตา	-เพื่อให้ประชาชนมี การสัญจรไปมาที่ สะดวก	ขุดผิวจราจร กว้าง ๓ เมตร ยาว ๒๐๐ เมตร หนา ๐.๑๕ เมตร	๓๒๙,๔๐๐				ความยาวของ ถนน คสล. ที่ก่อสร้าง	ประชาชนมีการ สัญจรไปมาที่ สะดวก รวดเร็ว ยิ่งขึ้น	กองช่าง
๑๘	โครงการก่อสร้างถนนคอนกรีตเสริมเหล็ก หมู่ ๕ จากบ้านนายเกลี้ยง กลิ่งลำโพง ถึง สวนนางละเอียด อ่อนสันเทียมะ	-เพื่อให้ประชาชนมี การสัญจรไปมาที่ สะดวก	ขุดผิวจราจร กว้าง ๔ เมตร ยาว ๕๐ เมตร หนา ๐.๑๕ เมตร	๑๑๗,๕๙๕				ความยาวของ ถนน คสล. ที่ก่อสร้าง	ประชาชนมีการ สัญจรไปมาที่ สะดวก ยิ่งขึ้น	กองช่าง
๑๙	โครงการถนนคอนกรีตเสริมเหล็กภายใน หมู่ ๕ ซอยบ้านนายละเอียด ทั้งสิ้นเทียมะ	เพื่อให้ประชาชนมี การสัญจรไปมาที่ สะดวก	ขุดผิวจราจร กว้าง ๔ เมตร ยาว ๑๕ เมตร หนา ๐.๑๕ เมตร			๓๕,๒๗๐		ความยาวของ ถนน คสล. ที่ก่อสร้าง	ประชาชนมีการ สัญจรไปมาที่ สะดวก รวดเร็ว ยิ่งขึ้น	กองช่าง
๒๐	โครงการก่อสร้างรางระบายน้ำ คสล. สายจากสวนบ้านนางละเอียด ถึง ท่ากก ตาล ลำเชียงไกร บ้านแปรง หมู่ที่ ๕	เพื่อให้การระบาย น้ำและการสัญจร ไปมาที่สะดวก	ขุดกว้าง ๐.๓๐ เมตร ลึก ๐.๖๐ เมตร ยาว ๑๔๐ เมตร	๓๔๕,๓๐๐				ความยาวของ รางระบาย ที่ก่อสร้าง	ประชาชนมีการ สัญจรไปมาที่ สะดวก รวดเร็ว ยิ่งขึ้น	กองช่าง

ยุทธศาสตร์ชาติ ๒๐ ปี ยุทธศาสตร์ที่ ๒ ด้านการสร้างความสามารถในการแข่งขัน

แผนพัฒนาเศรษฐกิจและสังคมแห่งชาติ ฉบับที่ ๑๓ หมายเหตุที่ ๘ ไทยมีพื้นที่และเมืองอัจฉริยะที่นำอยู่ ปลอดภัยเติบโตได้อย่างยั่งยืน

Sustainable Development Goals:SDGs เป้าหมายที่ ๙ สร้างโครงสร้างพื้นฐานที่มีความทนทาน ส่งเสริมการพัฒนาอุตสาหกรรมที่ครอบคลุมและยั่งยืนและส่งเสริม

ยุทธศาสตร์จังหวัดที่ ๒ ส่งเสริม พัฒนา โครงสร้างพื้นฐาน เพื่อยกระดับเศรษฐกิจ การท่องเที่ยว การค้า การลงทุน อุตสาหกรรม เศรษฐกิจ BCG และเขตเศรษฐกิจพิเศษ

ยุทธศาสตร์การพัฒนาขององค์กรปกครองส่วนท้องถิ่นในเขตจังหวัด ที่ ๔ ยุทธศาสตร์การพัฒนาเมือง

ยุทธศาสตร์การพัฒนา ของ อบต.สำโรงที่ ๔ ยุทธศาสตร์ ด้านโครงสร้างพื้นฐาน

๔.๑ แผนงานอุตสาหกรรมและการโยธา : งานก่อสร้างโครงสร้างพื้นฐาน

ที่	โครงการ	วัตถุประสงค์	เป้าหมาย (ผลผลิตของโครงการ)	งบประมาณ					ตัวชี้วัด (KPI)	ผลลัพธ์ที่คาดว่าจะได้รับ	หน่วยงาน รับผิดชอบ
				๒๕๖๖ (บาท)	๒๕๖๗ (บาท)	๒๕๖๘ (บาท)	๒๕๖๙ (บาท)	๒๕๗๐ (บาท)			
๒๑	โครงการก่อสร้างถนนคอนกรีตเสริมเหล็ก สายจากบ้านนายณ์ หมู่ที่ ๑ สายป่ากระดุกถึง เชื่อมกับถนนสายโคกตะแบง บ้านนายณ์ หมู่ ๑	-เพื่อให้ประชาชนมีการสัญจรไปมาที่สะดวก	ขนาดผิวจราจร กว้าง ๔ เมตร ยาว ๑๙๐ เมตร หนา ๐.๑๕ เมตร	๔๓๔,๐๐๐					จำนวนความยาวของถนนคอนกรีตที่ก่อสร้าง	ประชาชนมีการสัญจรไปมาที่สะดวก	กองช่าง
๒๒	โครงการปรับปรุงทางเข้าที่ทำการองค์การบริหารส่วนตำบลโรงงิ้ว จรรย์แอสพีลท์ติคคอนกรีต	เพื่อให้ประชาชนมีการสัญจรไปมาที่สะดวก	ขนาดผิวจราจร กว้าง ๔ เมตร ยาว ๑๕ เมตร หนา ๐.๑๕ เมตร	๓๐๐,๐๐๐					จำนวนความยาวของถนนคอนกรีตที่ก่อสร้าง	ประชาชนมีการสัญจรไปมาที่สะดวก รวดเร็วยิ่งขึ้น	กองช่าง
๒๓	โครงการถนนคอนกรีตเสริมเหล็ก ภายใน หมู่ ๕ ขอยบ้านนายณ์ พรสันทียะ	เพื่อให้ประชาชนมีการสัญจรไปมาที่สะดวก	ขนาดผิวจราจร กว้าง ๔ เมตร ยาว ๒๐ เมตร หนา ๐.๑๕ เมตร					๔๗,๐๓๐	จำนวนความยาวของถนนคอนกรีตที่ก่อสร้าง	ประชาชนมีการสัญจรไปมาที่สะดวก รวดเร็วยิ่งขึ้น	กองช่าง

ยุทธศาสตร์ชาติ ๒๐ ปี ยุทธศาสตร์ที่ ๒ ด้านการสร้างความสามารถในการแข่งขัน
 แผนพัฒนาเศรษฐกิจและสังคมแห่งชาติ ฉบับที่ ๑๓ หมวดหมายที่ ๘ ไทยมีพื้นที่และเมืองอัจฉริยะที่อาศัยอยู่ปลอดภัย เดิมได้แล้วยังยื่น
 Sustainable Development Goals:SDGs เป้าหมายที่ ๘ สร้างโครงสร้างพื้นฐานที่มีความทนทาน ส่งเสริมการพัฒนาอุตสาหกรรมที่ครอบคลุมและยั่งยืนและส่งเสริม
 ยุทธศาสตร์จังหวัดที่ ๒ ส่งเสริม พัฒนา โครงสร้างพื้นฐาน เพื่อยกระดับเศรษฐกิจ การท่องเที่ยว การค้า การลงทุน อุตสาหกรรม เศรษฐกิจ BCG และเขตเศรษฐกิจพิเศษ
 ยุทธศาสตร์การพัฒนาขององค์กรปกครองส่วนท้องถิ่นในเขตจังหวัด ที่ ๔ ยุทธศาสตร์การพัฒนาเมือง
 ยุทธศาสตร์การพัฒนา ของ อบต.ลำโพงที่ ๔ ยุทธศาสตร์ ตำบลโครงสร้างพื้นฐาน
 ๔.๑ แผนงานอุตสาหกรรมและการโยธา : งานก่อสร้างโครงสร้างพื้นฐาน

ที่	โครงการ	วัตถุประสงค์	เป้าหมาย (ผลผลิตของโครงการ)	งบประมาณและที่มา				ตัวชี้วัด (KPI)	ผลลัพธ์ที่คาดว่าจะได้รับ	หน่วยงานรับผิดชอบ
				๒๕๖๖ (บาท)	๒๕๖๗ (บาท)	๒๕๖๘ (บาท)	๒๕๖๙ (บาท)			
๒๔	โครงการก่อสร้างถนนคอนกรีตเสริมเหล็ก ภายใน หมู่ ๕ จากซอยบ้านนาอุไร แก้วสุข ถึงสามแยกต้นมะขามใหญ่	เพื่อให้ประชาชนมีการสัญจรไปมาที่สะดวก	ก่อสร้างถนนคอนกรีต กว้าง ๔ เมตร ยาว ๒๐ เมตร หน้า ๐.๑๕ เมตร					จำนวนความยาวของถนน คสล. ที่ก่อสร้าง	ประชาชนมีการสัญจรไปมาที่สะดวก รวดเร็วยิ่งขึ้น	กองช่าง
๒๕	โครงการก่อสร้างถนนคอนกรีตเสริมเหล็ก ภายใน หมู่ ๕ จากถนนฉะอ้อน ถาวรกาย ถึงแยก นานางจวง สงสัยเตี้ยะ	เพื่อให้ประชาชนมีการสัญจรไปมาที่สะดวก	กว้าง ๔ เมตร -ยาว ๒๒๐ เมตร -ยาว ๑๕๐ เมตร				๕๑๗,๓๓๔	จำนวนความยาวของถนน คสล. ที่ก่อสร้าง	ประชาชนมีการสัญจรไปมาที่สะดวก รวดเร็วยิ่งขึ้น	กองช่าง
๒๖	โครงการก่อสร้างถนนคอนกรีตเสริมเหล็ก ภายใน หมู่ ๕ ทางเข้าบ้านนายเหม โดมสันเตี้ยะ	เพื่อให้ประชาชนมีการสัญจรไปมาที่สะดวก	ขนาดผิวจราจร กว้าง ๔ เมตร ยาว ๑๕ เมตร เมตรหนา ๐.๑๕ เมตร				๓๕,๒๗๒	จำนวนความยาวของถนน คสล. ที่ก่อสร้าง	ประชาชนมีการสัญจรไปมาที่สะดวก รวดเร็วยิ่งขึ้น	กองช่าง

ยุทธศาสตร์ชาติ ๒๐ ปี ยุทธศาสตร์ที่ ๒ ด้านการสร้างความรู้ความสามารถในการแข่งขัน
 แผนพัฒนาเศรษฐกิจและสังคมแห่งชาติ ฉบับที่ ๑๓ หมายเหตุหมายเหตุที่ ๘ ไทยมีพื้นที่และเมืองอัจฉริยะที่น้อยอยู่ ปลอดภัย เติบโตได้อย่างยั่งยืน
 Sustainable Development Goals:SDGs เป้าหมายที่ ๙ สร้างโครงสร้างพื้นฐานที่มีคุณภาพ สนับสนุนการพัฒนาอุตสาหกรรมที่ครอบคลุมและยั่งยืนและส่งเสริม
 ยุทธศาสตร์จังหวัดที่ ๒ ส่งเสริม พัฒนา โครงสร้างพื้นฐาน เพื่อยกระดับเศรษฐกิจ การท่องเที่ยว การค้า การลงทุน อุตสาหกรรม เศรษฐกิจ BCG และเขตเศรษฐกิจพิเศษ
 ยุทธศาสตร์การพัฒนาขององค์การปกครองส่วนท้องถิ่นในเขตจังหวัด ที่ ๔ ยุทธศาสตร์การพัฒนาเมือง
 ยุทธศาสตร์การพัฒนา ของ อบต.ลำไ้โรงที่ ๔ ยุทธศาสตร์ ด้านโครงสร้างพื้นฐาน
 ๔.๑ แผนงานอุตสาหกรรมและการโยธา : งานก่อสร้างโครงสร้างพื้นฐาน

ที่	โครงการ	วัตถุประสงค์	เป้าหมาย (ผลผลิตของโครงการ)	งบประมาณ					ตัวชี้วัด (kPI)	ผลลัพธ์ที่คาดว่าจะได้รับ	หน่วยงาน รับผิดชอบ		
				๒๕๖๖ (บาท)	๒๕๖๗ (บาท)	๒๕๖๘ (บาท)	๒๕๖๙ (บาท)	๒๕๗๐ (บาท)					
๒๗	โครงการก่อสร้างถนนคอนกรีตเสริมเหล็ก ภายใน หมู่ ๕ ทางเข้าบ้านนางละอียด อ่อนนันทะยะ	เพื่อให้ประชาชนมีการสัญจรไปมาที่สะดวก	ขนาดผิวจราจร กว้าง ๔ เมตร ยาว ๑๕ เมตร หนา ๐.๑๕ เมตร				๒๕๖๗ (บาท)	๒๕๖๘ (บาท)	๒๕๖๙ (บาท)	๒๕๗๐ (บาท)	จำนวนความยาวของถนนที่ก่อสร้าง	ประชาชนมีการสัญจรไปมาที่สะดวก รวดเร็วยิ่งขึ้น	กองช่าง
๒๘	โครงการก่อสร้างถนนคอนกรีตเสริมเหล็ก ภายใน หมู่ ๕ จากบ้านนายสร้อย โคมสันไ้ยะะ ถึง หลังบ้านนาง แซ่ม แก้วสุข	เพื่อให้ประชาชนมีการสัญจรไปมาที่สะดวก	ขนาดผิวจราจร กว้าง ๔ เมตร ยาว ๒๐๐ เมตร หนา ๐.๑๕ เมตร							๔๓๙,๒๐๐	จำนวนความยาวของถนนที่ก่อสร้าง	ประชาชนมีการสัญจรไปมาที่สะดวก รวดเร็วยิ่งขึ้น	กองช่าง
๒๙	โครงการก่อสร้างถนนคอนกรีตเสริมเหล็ก ภายใน หมู่ ๕ จากสระน้ำบ้านแปง ถึง ทางแยกบ้าน นาง ฉะอ้อน ถาวรกาย	เพื่อให้ประชาชนมีการสัญจรไปมาที่สะดวก	ขนาดผิวจราจร กว้าง ๔ เมตร ยาว ๓๘๐ เมตร หนา ๐.๑๕ เมตร							๘๘๔,๑๔๐	จำนวนความยาวของถนนที่ก่อสร้าง	ประชาชนมีการสัญจรไปมาที่สะดวก รวดเร็วยิ่งขึ้น	กองช่าง
๓๐	โครงการก่อสร้างถนนคอนกรีตเสริมเหล็กภายใน หมู่ ๖ จาก ถนนกลางหมู่บ้าน ถึง ถนนรอบหมู่บ้าน	เพื่อให้ประชาชนมีการสัญจรไปมาที่สะดวก	ขนาดกว้าง ๕ เมตร ยาว ๔๐๐ เมตร หนา ๐.๑๕ เมตร							๙๔๑,๒๐๐	จำนวนความยาวของถนนที่ก่อสร้าง	ประชาชนมีการสัญจรไปมาที่สะดวก รวดเร็วยิ่งขึ้น	กองช่าง

ยุทธศาสตร์ชาติ ๒๐ ปี ยุทธศาสตร์ที่ ๒ ด้านการสร้างเสริมศักยภาพในการแข่งขัน
 แผนพัฒนาเศรษฐกิจและสังคมแห่งชาติ ฉบับที่ ๑๓ หมายเหตุที่ ๘ ไทยมีพื้นที่และเมืองอัจฉริยะที่น้อยอยู่ ปลอดภัย แต่ได้ตัวอย่างยั่งยืน
 Sustainable Development Goals:SDGs เป้าหมายที่ ๙ สร้างโครงสร้างพื้นฐานที่มีคุณภาพที่ครอบคลุมและยั่งยืนและส่งเสริม
 ยุทธศาสตร์จังหวัดที่ ๒ ส่งเสริม พัฒนา โครงสร้างพื้นฐาน เพื่อยกระดับเศรษฐกิจ การท่องเที่ยว การค้า การลงทุน ยุทธศาสตร์สุขภาพ เศรษฐกิจพิเศษ
 ยุทธศาสตร์การพัฒนาขององค์การปกครองส่วนท้องถิ่นในเขตจังหวัด ที่ ๔ ยุทธศาสตร์การพัฒนาเมือง
 ยุทธศาสตร์การพัฒนา ของ อบต.ลำโพงที่ ๔ ยุทธศาสตร์ ดำเนินโครงการสร้างพื้นฐาน
 ๔.๑ แผนงานอุตสาหกรรมและการโยธา : งานก่อสร้างโครงสร้างพื้นฐาน

ที่	โครงการ	วัตถุประสงค์	เป้าหมาย (ผลผลิตของโครงการ)	งบประมาณและที่มา				ตัวชี้วัด (KPI)	ผลลัพธ์ที่คาดว่าจะได้รับ	หน่วยงาน รับผิดชอบ
				๒๕๖๖ (บาท)	๒๕๖๗ (บาท)	๒๕๖๘ (บาท)	๒๕๖๙ (บาท)			
๓๑	โครงการก่อสร้างถนนคอนกรีตเสริมเหล็ก จากแยกบ้านนายธรรมสายพลกรัง ถึง ถนนรอบหมู่บ้านหนองอูโลก หมู่ที่ ๖	เพื่อให้ประชาชนมีการสัญจรไปมาที่สะดวก	ขนาดกว้าง ๓ เมตร ยาว ๑๓๐ เมตร หนา ๐.๑๕ เมตร			๒๒๙,๙๐๐ (บาท)		ความยาวของถนน คสล. ที่ก่อสร้าง	ประชาชนมีการสัญจรไปมาที่สะดวก รวดเร็วยิ่งขึ้น	กองช่าง
๓๒	โครงการขยายไหล่ถนน หมู่ ๗ จากบ้านนายจังกัด ถึง บ้านนายสามารถ	เพื่อให้ประชาชนมีการสัญจรไปมาที่สะดวก	ขนาด กว้าง ๕๐ ซม. ยาว ๘๐๐ เมตร หนา ๑๕ ซม.	๒๓๕,๑๕๒				ความยาวของไหล่ทาง ที่ก่อสร้าง	ประชาชนมีการสัญจรไปมาที่สะดวก รวดเร็วยิ่งขึ้น	กองช่าง
๓๓	โครงการก่อสร้างถนนดิน ขอยตรงข้ามวัดสามัคคีธรรม บ้านตะคร้อ หมู่ที่ ๗	เพื่อให้ประชาชนมีการสัญจรไปมาที่สะดวก	ขนาด กว้าง ๕ เมตร ยาว ๕๐๐ เมตร หนา ๐.๑๕ เมตร			๓๔๓,๓๐๐		ความยาวของถนน ดินที่ก่อสร้าง	ประชาชนมีการสัญจรไปมาที่สะดวก รวดเร็วยิ่งขึ้น	กองช่าง

ยุทธศาสตร์ชาติ ๒๐ ปี ยุทธศาสตร์ที่ ๒ ด้านการสร้างความสามารถในการแข่งขัน
 แผนพัฒนาเศรษฐกิจและสังคมแห่งชาติ ฉบับที่ ๑๓ หมายเหตุฉบับที่ ๘ ไทยมีพื้นที่และเมืองอัจฉริยะที่น่าอยู่ ปลอดภัย เติบโตได้อย่างยั่งยืน
 Sustainable Development Goals:SDGs เป้าหมายที่ ๙ สร้างโครงสร้างพื้นฐานที่มีความทนทาน ส่งเสริมการพัฒนาอุตสาหกรรมที่ครอบคลุมและยั่งยืนและส่งเสริม
 ยุทธศาสตร์จังหวัดที่ ๒ ส่งเสริม พัฒนา โครงสร้างพื้นฐาน เพื่อยกระดับเศรษฐกิจ การท่องเที่ยว การค้า การลงทุน อุตสาหกรรม เศรษฐกิจ BCG และเขตเศรษฐกิจพิเศษ
 ยุทธศาสตร์การพัฒนาขององค์การปกครองส่วนท้องถิ่นในเขตจังหวัด ที่ ๔ ยุทธศาสตร์การพัฒนาเมือง
 ยุทธศาสตร์การพัฒนา ของ อบต.ลำโพงที่ ๔ ยุทธศาสตร์ ดำเนินโครงสร้างพื้นฐาน
 ๔.๑ แผนงานอุตสาหกรรมและการโยธา : งานก่อสร้างโครงสร้างพื้นฐาน

ที่	โครงการ	วัตถุประสงค์	เป้าหมาย (ผลผลิตของโครงการ)	งบประมาณและที่มา				ตัวชี้วัด (KPI)	ผลลัพธ์ที่คาดว่าจะได้รับ	หน่วยงาน รับผิดชอบ
				๒๕๖๖ (บาท)	๒๕๖๗ (บาท)	๒๕๖๘ (บาท)	๒๕๖๙ (บาท)			
๓๔	โครงการก่อสร้างถนนคอนกรีตเสริมเหล็กภายใน หมู่ ๗ สายบ้านตะคร้อ - บ้านโพธิ์	เพื่อให้ประชาชน มีการสัญจรไปมาที่สะดวก	ก่อสร้างถนน คอนกรีต กว้าง ๕ เมตร ยาว ๒๘๐ เมตร หนา ๐.๑๕ เมตร		๘๒๓,๐๓๒			จำนวนความยาวของถนน คสล. ที่ก่อสร้าง	ประชาชนมีการสัญจรไปมาที่สะดวก รวดเร็วยิ่งขึ้น	กองช่าง
๓๕	โครงการก่อสร้างถนนคอนกรีตเสริมเหล็กสายจากศาลา SML ไปโรงเรียนสาย เนียมเส้นเหียะบ้านตะคร้อ หมู่ที่ ๗	เพื่อให้ประชาชน มีการสัญจรไปมาที่สะดวก	ขนาดผิวจราจรกว้าง ๔ เมตร ยาว ๙๐ เมตร หนา ๐.๑๕ เมตร		๒๐๕,๐๐๐			จำนวนความยาวของถนน คสล. ที่ก่อสร้าง	ประชาชนมีการสัญจรไปมาที่สะดวก รวดเร็วยิ่งขึ้น	กองช่าง
๓๖	โครงการก่อสร้างถนนคอนกรีตเสริมเหล็ก บ้านตะคร้อ หมู่ที่ ๗	เพื่อให้ประชาชน มีการสัญจรไปมาที่สะดวก	ขนาดผิวจราจรกว้าง ๓ เมตร ยาว ๓๕ เมตร หนา ๐.๑๕ เมตร		๕๘,๐๐๐			จำนวนความยาวของถนน คสล. ที่ก่อสร้าง	ประชาชนมีการสัญจรไปมาที่สะดวก รวดเร็วยิ่งขึ้น	กองช่าง

ยุทธศาสตร์ชาติ ๒๐ ปี ยุทธศาสตร์ที่ ๒ ด้านการสร้างความสามารถในการแข่งขัน
 แผนพัฒนาเศรษฐกิจและสังคมแห่งชาติ ฉบับที่ ๑๓ หมายเหตุที่ ๘ หมายเหตุที่ ๘ ไทยมีพื้นที่และเมืองอัจฉริยะที่นำอยู่ ปลอดภัย เดิไปได้ดียังยืน
 Sustainable Development Goals:SDGs เป้าหมายที่ ๙ สร้างโครงสร้างพื้นฐานที่มีความทนทาน ส่งเสริมการพัฒนาระบบเศรษฐกิจ การท่องเที่ยว การค้า การลงทุน อุตสาหกรรม เศรษฐกิจ BCG และเขตเศรษฐกิจพิเศษ
 ยุทธศาสตร์จังหวัดที่ ๒ ส่งเสริม พัฒนา โครงสร้างพื้นฐาน เพื่อยกระดับเศรษฐกิจ การท่องเที่ยว การค้า การลงทุน อุตสาหกรรม เศรษฐกิจ BCG และเขตเศรษฐกิจพิเศษ
 ยุทธศาสตร์การพัฒนาขององค์กรปกครองส่วนท้องถิ่นในเขตจังหวัด ที่ ๔ ยุทธศาสตร์การพัฒนาเมือง
 ยุทธศาสตร์การพัฒนา ของ อบต.ลำไ้โรงที่ ๔ ยุทธศาสตร์ ด้านโครงสร้างพื้นฐาน
 ๔.๑ แผนงานอุตสาหกรรมและการโยธา : งานก่อสร้างโครงสร้างพื้นฐาน

ที่	โครงการ	วัตถุประสงค์	เป้าหมาย (ผลผลิตของโครงการ)	งบประมาณ					ตัวชี้วัด (KPI)	ผลลัพธ์ที่คาดว่าจะได้รับ	หน่วยงานรับผิดชอบ
				๒๕๖๖ (บาท)	๒๕๖๗ (บาท)	๒๕๖๘ (บาท)	๒๕๖๙ (บาท)	๒๕๗๐ (บาท)			
๓๗	โครงการก่อสร้างถนนคอนกรีตเสริมเหล็กสายจากศาลา SML ไปโรงเรียนสาย เนียนสันติเยะ บ้านตะคร้อ หมู่ที่ ๗	เพื่อให้ประชาชน มีการสัญจรไปมาที่สะดวก	ขนาดผิวจราจรกว้าง ๔ เมตร ยาว ๙๐ เมตร ทนทาน ๐.๑๕ เมตร	๒๐๕,๐๐๐					จำนวนความยาวของถนน คสล. ที่ก่อสร้าง	ประชาชนมีการสัญจรไปมาที่สะดวก รวดเร็วยิ่งขึ้น	กองช่าง
๓๘	โครงการก่อสร้างถนนคอนกรีตเสริมเหล็ก สายบ้านนายสมนตรี อิ่มหน้า บ้านตะคร้อ หมู่ที่ ๗	เพื่อให้ประชาชน มีการสัญจรไปมาที่สะดวก	ขนาดผิวจราจรกว้าง ๓ เมตร ยาว ๓๕ เมตร ทนทาน ๐.๑๕ เมตร	๕๘,๐๐๐					จำนวนความยาวของถนน คสล. ที่ก่อสร้าง	ประชาชนมีการสัญจรไปมาที่สะดวก รวดเร็วยิ่งขึ้น	กองช่าง
๓๙	โครงการขยายไหล่ถนน หมู่ ๘ จากถนนหลักถึงหน้าบ้าน นายทวย คำสันติเยะ	เพื่อให้ประชาชน มีการสัญจรไปมาที่สะดวก	ขนาด กว้าง ๔ ยาว ๔๐ เมตร ทนทาน ๐.๑๕ เมตร	๙๔,๐๖๐					จำนวนความยาวของถนน คสล. ที่ก่อสร้าง	ประชาชนมีการสัญจรไปมาที่สะดวก รวดเร็วยิ่งขึ้น	กองช่าง
๔๐	โครงการก่อสร้างถนนคอนกรีตเสริมเหล็กภายใน หมู่ ๘ (จากบ้านนายพูน ตีเส้นเยะ ถึง ท้ายซอยถนนสุราษฎร์ธานีที่ได้)	เพื่อให้ประชาชน มีการสัญจรไปมาที่สะดวก	ก่อสร้างถนน คสล. กว้าง ๔ เมตร ยาว ๒๒๕ เมตร ทนทาน ๐.๑๕ เมตร	๔๙๔,๖๐๐					จำนวนความยาวของถนน คสล. ที่ก่อสร้าง	ประชาชนมีการสัญจรไปมาที่สะดวก รวดเร็วยิ่งขึ้น	กองช่าง