



แผนพัฒนาท้องถิ่น  
(พ.ศ. ๒๕๖๖-๒๕๗๐)

ของ

องค์การบริหารส่วนตำบลลำโรง  
อำเภอโนนไทย จังหวัดนครราชสีมา

## คำนำ

ตามระเบียบกระทรวงมหาดไทยว่าด้วยการจัดทำแผนพัฒนาขององค์กรปกครองส่วนท้องถิ่น พ.ศ. ๒๕๔๘ และที่แก้ไขเพิ่มเติมถึง (ฉบับที่ ๓) พ.ศ. ๒๕๖๑ กำหนดให้องค์กรปกครองส่วนท้องถิ่นจัดทำแผนยุทธศาสตร์การพัฒนาซึ่งเป็นแผนพัฒนาเศรษฐกิจและสังคมของท้องถิ่น เพื่อเป็นการกำหนดทิศทางและเป้าหมายในการพัฒนาท้องถิ่นและสอดคล้องยุทธศาสตร์การพัฒนาจังหวัดและการพัฒนาประเทศ จึงได้กำหนดวิสัยทัศน์ยุทธศาสตร์การพัฒนา และแนวทางการพัฒนาองค์การบริหารส่วนตำบลสำโรง ที่มีเป้าหมายภายใน ๕ ปี เพื่อให้การดำเนินการเป็นไปตามแผนยุทธศาสตร์การพัฒนา องค์การบริหารส่วนตำบลสำโรง จึงต้องจัดทำแผนพัฒนาท้องถิ่น เพื่อให้บรรลุเป้าหมายตามยุทธศาสตร์และแนวทางการพัฒนาดังกล่าว

องค์การบริหารส่วนตำบลสำโรง ได้ดำเนินการจัดทำแผนพัฒนาท้องถิ่น (พ.ศ. ๒๕๖๖-๒๕๗๐) เพื่อเป็นแนวทางในการจัดทำแผนงบประมาณหรือข้อบัญญัติงบประมาณรายจ่ายประจำปี และแผนดำเนินการต่อไป

องค์การบริหารส่วนตำบลสำโรง

# สารบัญ

		หน้า
ส่วนที่ ๑	สภาพทั่วไปและข้อมูลพื้นฐาน	๑-๑๑
ส่วนที่ ๒	ยุทธศาสตร์การพัฒนากองคกรปกครองส่วนท้องถิ่น	๑๒-๓๗
ส่วนที่ ๓	การนำแผนพัฒนาท้องถิ่นไปสู่การปฏิบัติ	๓๘
	- บัญชีสรุปโครงการพัฒนา แผนพัฒนาท้องถิ่น (แบบ ผ.๐๑)	๓๙-๔๐
	- บัญชีสรุปโครงการที่นำมาจากแผนพัฒนาหมู่บ้าน (แบบ ผ. ๐๑/๑)	๔๑
	- รายละเอียดโครงการพัฒนา แผนพัฒนาท้องถิ่น (แบบ ผ.๐๒)	๔๒-๑๕๔
	- บัญชีประสานโครงการพัฒนาที่เกินศักยภาพ (แบบ ผ.๐๒/๒)	๑๕๕-๑๗๗
ส่วนที่ ๔	การติดตามและประเมินผลโครงการ	๑๗๘-๑๘๔
ภาคผนวก		
	-ประกาศ	



ส่วนที่ ๑

สภาทั่วไปและข้อมูลพื้นฐาน

## ส่วนที่ ๑

### สภาพทั่วไปและข้อมูลพื้นฐาน

#### ๑. ด้านกายภาพ

##### ๑.๑ ที่ตั้งของหมู่บ้าน/ชุมชน/ตำบล ประวัติความเป็นมา

ตามคำบอกเล่าของคนเฒ่าคนแก่ เล่าว่าตำบลสำโรง เริ่มมาตั้งแต่สมัยอำเภอโนนไทยยังเรียกว่า “อำเภอสันเทียะ” ก่อนจะเปลี่ยนมาเป็น “อำเภอโนนลาว” และเปลี่ยนมาเป็น “อำเภอโนนไทย” ในปี พ.ศ. ๒๔๘๔ ส่วนตำบลสำโรงนั้นสันนิษฐานว่าสมัยก่อนที่ตั้งบริเวณตำบลนั้น มีต้นสำโรงขึ้นหนาแน่นต้นสำโรงเป็นต้นไม้ชนิดหนึ่งมีดอกเหม็น เมล็ดในของผลใช้ทำน้ำมัน เรียกว่า น้ำมันลูกไม้

ในปี พ.ศ. ๒๔๕๙ มีนายโสม เก็บสำโรง เป็นกำนันคนแรก ซึ่งเรียกกำนันว่า “ท่านขุน” นายโสม เก็บสำโรง จึงมีตำแหน่งเรียกว่า “ขุนสำโรงรักษา” มาจนบัดนี้

องค์การบริหารส่วนตำบลสำโรง ยกฐานะจากสภาตำบลสำโรงมาเป็น องค์การบริหารส่วนตำบลสำโรง เมื่อวันที่ ๑๙ มกราคม ๒๕๓๙ และมีหมู่บ้านในเขตปกครองทั้งหมด ๑๗ หมู่บ้าน

##### ข้อมูลทั่วไป

๑.๑ ทำเลที่ตั้ง ตำบลสำโรงเป็นตำบลหนึ่งในเขตอำเภอโนนไทย จังหวัดนครราชสีมา ตั้งบริเวณด้านตะวันตกเฉียงใต้ของอำเภอโนนไทย ห่างจากที่ว่าการอำเภอโนนไทยประมาณ ๙ กิโลเมตร และมีอาณาเขตติดต่อกับตำบลข้างเคียง ดังนี้

ทิศเหนือ	ติดต่อกับ ตำบลโนนไทย อำเภอโนนไทย จังหวัดนครราชสีมา
ทิศใต้	ติดต่อกับ ตำบลพุดซา อำเภอเมือง จังหวัดนครราชสีมา
ทิศตะวันออก	ติดต่อกับ ตำบลกำปัง อำเภอโนนไทย จังหวัดนครราชสีมา
ทิศตะวันตก	ติดต่อกับ ตำบลค้ำพลู อำเภอโนนไทย จังหวัดนครราชสีมา

##### ๑.๒ ภูมิประเทศ

ลักษณะภูมิประเทศของตำบลสำโรงมีสภาพทางกายภาพเป็นที่ราบสูง มีลำห้วยสำคัญ ๑ สาย คือ ลำห้วยลำเชียงไกร พื้นที่ส่วนใหญ่ใช้ในการทำเกษตรกรรมแบบอาศัยน้ำฝน ลักษณะดินเป็นดินเค็ม ในฤดูแล้งจะขาดน้ำและน้ำในลำห้วยจะเค็มมาก จึงไม่สามารถใช้ประโยชน์ได้

องค์การบริหารส่วนตำบลสำโรง มีพื้นที่ทั้งหมด ๓๑,๖๗๐ ไร่ หรือประมาณ ๕๐.๘๕ ตารางกิโลเมตร มีหมู่บ้านในเขตพื้นที่รับผิดชอบของ อบต. สำโรง มีจำนวน ๑๗ หมู่บ้าน

### ๑.๓ ลักษณะภูมิอากาศ

สภาพอากาศทั่วไปของเขตพื้นที่ตำบลสำโรงมีความคล้ายคลึงภูมิภาคตะวันออกเฉียงเหนือตอนล่างโดยทั่วไปจำแนกได้ ดังนี้

แผนพัฒนาท้องถิ่น (พ.ศ. ๒๕๖๖ – ๒๕๗๐) องค์การบริหารส่วนตำบลสำโรง หน้า : ๑

**ฤดูร้อน** เริ่มต้นปลายเดือนกุมภาพันธ์ - เมษายน อากาศร้อนจัดและแล้งจัดติดต่อกันเป็นระยะเวลานาน บางปีลมแรงทำให้บ้านเรือนราษฎร

**ฤดูฝน** เริ่มต้นระหว่างเดือนพฤษภาคม - กันยายน อากาศร้อนและมีพายุลมฝนฟ้าคะนองลมแรงและมีภาวะฝนทิ้งช่วง ทำให้ในพื้นที่ขาดแคลนน้ำ พืชผลทางการเกษตรได้รับความเสียหาย เช่น ข้าวพื้นที่แห้งแล้ง น้ำในลำห้วย หนอง คลอง บึง สระ ประชาชนในตำบลได้รับความเดือนร้อนเป็นอย่างมาก

**ฤดูหนาว** เริ่มต้นระหว่างเดือนตุลาคม - กุมภาพันธ์

### ๑.๔ ลักษณะของดิน

สภาพดินในเขตตำบลสำโรง มีลักษณะเป็นดินร่วนปนทราย จึงเก็บกักน้ำได้ไม่มาก ประกอบกับเป็นบริเวณที่มีชั้นเกลืออยู่ชั้นล่าง ทำให้เป็นดินเค็ม พื้นที่บางแห่งไม่สามารถเพาะปลูกได้ปัจจุบันยังไม่สามารถแก้ไขปัญหาดินเค็มได้ และมีปริมาณเพิ่มขึ้นเรื่อยๆ

แผนพัฒนาท้องถิ่น (พ.ศ. ๒๕๖๖ – ๒๕๗๐) องค์การบริหารส่วนตำบลสำโรง หน้า : ๒

## ๒. ด้านการเมือง/การปกครอง

ประชาชนในเขตองค์การบริหารส่วนตำบลสำโรง มีส่วนร่วมในการบริหารงานขององค์การบริหารส่วนตำบล ประชาชนในเขตองค์การบริหารส่วนตำบลยังมีส่วนร่วมในการบริหารงาน การช่วยเหลืองานขององค์การบริหารส่วนตำบล เสนอแนะในกิจกรรมขององค์การบริหารส่วนตำบลในการดำเนินงานต่างๆ เช่น ด้านโครงสร้างพื้นฐาน ด้านงานส่งเสริมคุณภาพชีวิต ด้านการจัดระเบียบชุมชน/สังคม และการรักษาความสงบ ด้านการวางแผน การส่งเสริมการลงทุน พาณิชยกรรม และการท่องเที่ยว ด้านการบริหารจัดการอนุรักษ์ทรัพยากรธรรมชาติ สิ่งแวดล้อม ด้านศิลปะ วัฒนธรรม จารีตประเพณีและภูมิปัญญาท้องถิ่น ฯลฯ

### ๒.๑ เขตการปกครอง

ตำบลสำโรง และหมู่บ้านในตำบลสำโรง ได้ตั้งขึ้นตามพระราชบัญญัติลักษณะปกครองท้องที่ พุทธศักราช ๒๔๕๗ โดยมีกำนัน ที่ได้รับความเห็นคัดเลือกจากผู้ใหญ่บ้าน มีอำนาจและหน้าที่ตรวจตรารักษาความปกติเรียบร้อยในตำบล อีกทั้งมีอำนาจหน้าที่เช่นเดียวกับผู้ใหญ่บ้านด้วย ในแต่ละหมู่บ้านมีผู้ใหญ่บ้านทำหน้าที่ช่วยเหลือนายอำเภอในการปฏิบัติหน้าที่และเป็นหัวหน้าราษฎรในหมู่บ้านของตน ดังนี้

หมู่ที่ ๑ บ้านนารายณ์	ผู้ปกครอง นายจำเริญ ศรีศร	ผู้ใหญ่บ้าน
หมู่ที่ ๒ บ้านสำโรง	ผู้ปกครอง นางกมล ศรีบงกช	ผู้ใหญ่บ้าน
หมู่ที่ ๓ บ้านสระพัง	ผู้ปกครอง นายอภิวัฒน์ หินกำปัง	ผู้ใหญ่บ้าน
หมู่ที่ ๔ บ้านดอนจิว	ผู้ปกครอง นายนิมิตร หงษ์สำโรง	ผู้ใหญ่บ้าน
หมู่ที่ ๕ บ้านแปรง	ผู้ปกครอง นายนันทวัช จันตา	กำนันตำบลสำโรง

หมู่ที่ ๖ บ้านหนองอุโลก	ผู้ปกครอง นายสุนทร แกกสันเทียะ	ผู้ใหญ่บ้าน
หมู่ที่ ๗ บ้านทรงธรรม	ผู้ปกครอง นายประยงค์ สมน้ำคำ	ผู้ใหญ่บ้าน
หมู่ที่ ๘ บ้านหนองกราด	ผู้ปกครอง นายยุทธนา มีทอง	ผู้ใหญ่บ้าน
หมู่ที่ ๙ บ้านหนองประตู	ผู้ปกครอง นางรัตนกร เทเลอร์	ผู้ใหญ่บ้าน
หมู่ที่ ๑๐ บ้านโพธิ์	ผู้ปกครอง นายจำลอง แก่นสันเทียะ	ผู้ใหญ่บ้าน
หมู่ที่ ๑๑ บ้านตะคร้อ	ผู้ปกครอง นายบุญทึง แสสันเทียะ	ผู้ใหญ่บ้าน
หมู่ที่ ๑๒ บ้านดอนขี้เหล็ก	ผู้ปกครอง นางสาวปรารถนา	ผู้ใหญ่บ้าน
หมู่ที่ ๑๓ บ้านตุม	ผู้ปกครอง นายประทีป พรโคกสูง	ผู้ใหญ่บ้าน
หมู่ที่ ๑๔ บ้านโคกตะแบง	ผู้ปกครอง นางบุญนาง กั้นสันเทียะ	ผู้ใหญ่บ้าน
หมู่ที่ ๑๕ บ้านนารายณ์เหนือ	ผู้ปกครอง นายสง่า กาบสำโรง	ผู้ใหญ่บ้าน
หมู่ที่ ๑๖ บ้านมอดินแดง	ผู้ปกครอง นายอมรเทพ ขอพลกลาง	ผู้ใหญ่บ้าน
หมู่ที่ ๑๗ บ้านโคกมงคล	ผู้ปกครอง นางประจวบ ชิงสันเทียะ	ผู้ใหญ่บ้าน

โดยองค์การบริหารส่วนตำบลสำโรง ได้จัดตั้งขึ้นและมีอำนาจหน้าที่ในการพัฒนาตำบลทั้งใน ด้านเศรษฐกิจ สังคม และวัฒนธรรม ตามพระราชบัญญัติสภาตำบลและองค์การบริหารส่วนตำบล พ.ศ. ๒๕๓๗ และที่แก้ไขเพิ่มเติม ถึง ฉบับที่ ๗ พ.ศ. ๒๕๖๒ รวมทั้งมีอำนาจและหน้าที่ในการจัดระบบการ บริการสาธารณะเพื่อประโยชน์ของประชาชนในท้องถิ่นของตนเองตามพระราชบัญญัติกำหนดแผนและขั้นตอน การกระจายอำนาจให้แก่องค์กรปกครองส่วนท้องถิ่น พ.ศ. ๒๕๔๒ ทั้งตำบล

แผนพัฒนาท้องถิ่น (พ.ศ. ๒๕๖๖ – ๒๕๗๐) องค์การบริหารส่วนตำบลสำโรง

หน้า : ๓

### ๓. ประชากร

ประชากรทั้งสิ้น ๖,๙๕๒ คน แยกเป็นชาย ๓,๔๒๑ คน หญิง ๓,๕๓๑ คน มีความหนาแน่นของ ประชากรเฉลี่ย ๑๕๐ คน/ตารางกิโลเมตร

หมู่ที่	ชื่อหมู่บ้าน	จำนวนครัวเรือน	จำนวนประชากร		
			ชาย	หญิง	รวม
๑	บ้านนารายณ์	๑๕๔	๒๐๙	๒๒๒	๔๓๑
๒	บ้านสำโรง	๒๒๙	๓๔๓	๓๔๙	๖๙๒
๓	บ้านสระพัง	๘๒	๑๕๔	๑๕๓	๒๐๗
๔	บ้านดอนจิว	๘๒	๑๔๐	๑๔๐	๒๘๐
๕	บ้านแปรง	๖๕	๙๗	๑๒๓	๒๒๐
๖	บ้านหนองอุโลก	๖๕	๙๑	๑๐๐	๑๙๑
๗	บ้านตะคร้อ	๑๒๖	๒๓๓	๒๓๔	๔๖๖
๘	บ้านทรงธรรม	๑๙๔	๓๒๖	๓๐๖	๖๓๒
๙	บ้านหนองกราด	๑๑๙	๑๖๑	๑๖๓	๓๒๔
๑๐	บ้านหนองประดู่	๒๑๑	๓๕๙	๓๕๖	๗๑๕
๑๑	บ้านโพธิ์	๙๗	๑๕๘	๑๗๑	๓๒๙
๑๒	บ้านดอนขี้เหล็ก	๑๐๘	๑๘๘	๑๙๖	๓๘๔
๑๓	บ้านตุม	๑๔๖	๒๒๐	๒๐๘	๔๒๘
๑๔	บ้านโคกตะแบง	๙๓	๑๗๖	๑๗๙	๓๕๕
๑๕	บ้านนารายณ์เหนือ	๑๔๖	๒๓๐	๒๗๑	๕๐๑
๑๖	บ้านมอดินแดง	๖๒	๑๖๖	๑๑๔	๒๘๐
๑๗	บ้านโคกมงคล	๑๓๓	๒๙๑	๒๓๘	๕๒๙
รวม		๒,๑๑๒	๓,๔๒๐	๓,๕๓๒	๖,๙๕๒

หมายเหตุ ข้อมูลตามฐานจำนวนประชากรสำนักงานทะเบียนราษฎรอำเภอโนนไทย ณ ๑๗ มิถุนายน พ.ศ. ๒๕๖๔

### ช่วงอายุและจำนวนประชากร

ประชากรขององค์การบริหารส่วนตำบลสำโรง (ปี พ.ศ. ๒๕๖๔)			
ประชากร	หญิง	ชาย	ช่วงอายุ
จำนวนประชากรเยาวชน	๖๘๖	๖๘๒	อายุต่ำกว่า ๑๘ ปี
จำนวนประชากร	๒,๑๔๕	๒,๑๒๒	อายุ ๑๘-๖๐
จำนวนประชากรผู้สูงอายุ	๗๖๓	๖๐๘	อายุมากกว่า ๖๐ ปี
รวม	๓,๕๓๖	๓,๔๑๒	ทั้งสิ้น ๖,๙๕๒ คน

หมายเหตุ : ข้อมูลจากสำนักทะเบียนอำเภอโนนไทย ณ ๑๗ มิถุนายน พ.ศ. ๒๕๖๔

แผนพัฒนาท้องถิ่น (พ.ศ. ๒๕๖๖ - ๒๕๗๐) องค์การบริหารส่วนตำบลสำโรง

หน้า : ๔



## ๔. สภาพทางสังคม

### ๔.๑ การศึกษา

ด้านการศึกษาในเขตองค์การบริหารส่วนตำบลสำโรง มีการจัดการด้านการศึกษา โดยมีศูนย์พัฒนาเด็กเล็กในเขตองค์การบริหารส่วนตำบล จำนวน ๓ แห่ง มีโรงเรียนสังกัดสำนักงานคณะกรรมการศึกษาขั้นพื้นฐาน (สพฐ.) จำนวน ๔ แห่ง

#### ศูนย์พัฒนาเด็กบ้านนารายณ์

ปี ๒๕๖๒		ปี ๒๕๖๓		ปี ๒๕๖๔	
ชาย	หญิง	ชาย	หญิง	ชาย	หญิง
๒๒	๑๖	๒๑	๑๕	๒๒	๑๙
รวม ๓๘ คน		รวม ๓๖ คน		รวม ๔๑ คน	

#### ศูนย์พัฒนาเด็กบ้านสำโรง

ปี ๒๕๖๒		ปี ๒๕๖๓		ปี ๒๕๖๔	
ชาย	หญิง	ชาย	หญิง	ชาย	หญิง
๕	๗	๑๐	๗	๑๑	๕
รวม ๑๒ คน		รวม ๑๗ คน		รวม ๒๖ คน	

#### ศูนย์พัฒนาเด็กบ้านหนองประดู่

ปี ๒๕๖๒		ปี ๒๕๖๓		ปี ๒๕๖๔	
ชาย	หญิง	ชาย	หญิง	ชาย	หญิง
๖	๙	๗	๕	๑๑	๘
รวม ๑๕ คน		รวม ๑๒ คน		รวม ๑๙ คน	

จำนวนเด็กปฐมวัยที่เข้าศึกษาในศูนย์พัฒนาเด็กเล็ก อบต. สำโรง มีอัตราเพิ่มขึ้นดูจากสถิติ ตั้งแต่ปี (พ.ศ. ๒๕๖๒-๒๕๖๔) ข้อมูล ณ เดือน มิถุนายน ๒๕๖๔)

โรงเรียนประถมศึกษา จำนวน ๔ แห่ง

๑. โรงเรียนนารายณ์

๒. โรงเรียนบ้านสำโรง

๓. โรงเรียนหนองประดู่

๔. โรงเรียนบ้านทรงธรรม

โรงเรียนมัธยมศึกษา จำนวน ๑ แห่ง

ศูนย์การเรียนรู้ชุมชน จำนวน ๑ แห่ง

### ๔.๒ สาธารณสุข

- โรงพยาบาลส่งเสริมสุขภาพตำบล จำนวน ๒ แห่ง

โรงพยาบาลส่งเสริมสุขภาพตำบล (สำโรง)

โรงพยาบาลส่งเสริมสุขภาพตำบล (สระพัง)

- สถานพยาบาลเอกชน จำนวน - แห่ง
- ร้านขายยาแผนปัจจุบัน จำนวน ๑ แห่ง

แผนพัฒนาท้องถิ่น (พ.ศ. ๒๕๖๖ – ๒๕๗๐) องค์การบริหารส่วนตำบลลำโรง

หน้า : ๕

#### ๔.๓ อาชญากรรม

องค์การบริหารส่วนตำบลลำโรง ไม่มีเหตุอาชญากรรมเกิดขึ้น ไม่มีเหตุการณ์ลักขโมยทรัพย์สินประชาชนและของราชการ ซึ่งองค์การบริหารส่วนตำบลลำโรง ก็ได้ดำเนินการป้องกันการเกิดเหตุดังกล่าว จากการสำรวจข้อมูลพื้นฐานพบว่า ส่วนมากครัวเรือนมีการป้องกันอุบัติภัยอย่างถูกวิธี มีความปลอดภัยในชีวิตและทรัพย์สิน เพื่อเป็นการป้องกันเหตุการณ์ต่างๆ ที่จะเกิดขึ้น องค์การบริหารส่วนตำบลลำโรง ได้ติดตั้งกล้องวงจรปิดบริเวณ ณ หน้าที่ทำการองค์การบริหารส่วนตำบลลำโรง รวมทั้งได้ตั้งจุดตรวจจุดสกัด จุดบริการ ในช่วงเทศกาลที่มีวันหยุดหลายวันเพื่ออำนวยความสะดวกให้กับประชาชน

#### ๔.๔ ยาเสพติด

ปัญหายาเสพติดในองค์การบริหารส่วนตำบลลำโรง พบว่าในเขตองค์การบริหารส่วนตำบลลำโรงมีผู้ที่ติดยาเสพติดแต่เมื่อเทียบกับพื้นที่อื่นถือว่าน้อย และยังไม่พบผู้ค้า เหตุผลก็เนื่องมาจากว่าได้รับความร่วมมือกับทางผู้นำ ประชาชน หน่วยงานขององค์การบริหารส่วนตำบลลำโรงที่ช่วยสอดส่องดูแลอยู่เป็นประจำ การแก้ไขปัญหาขององค์การบริหารส่วนตำบลลำโรงสามารถทำได้เฉพาะตามอำนาจหน้าที่เท่านั้น เช่น การณรงค์ การประชาสัมพันธ์ การแจกเบาะแส การฝึกอบรมให้ความรู้ ถ้านอกเหนือจากอำนาจหน้าที่ ก็เป็นเรื่องของอำเภอหรือตำรวจแล้วแต่กรณี ทั้งนี้ องค์การบริหารส่วนตำบลลำโรงก็ได้ให้ความร่วมมือมาโดยตลอด

#### ๔.๕ การสังคมสงเคราะห์

องค์การบริหารส่วนตำบลลำโรงได้ดำเนินการด้านสังคมสงเคราะห์ ดังนี้

(๑) องค์การบริหารส่วนตำบลลำโรงดำเนินการจ่ายเบี้ยยังชีพให้กับผู้สูงอายุ คนพิการ และผู้ป่วยเอดส์ ซึ่งปัจจุบัน มีผู้สูงอายุ ๑,๓๑๐ คน ผู้พิการ ๒๑๗ คน ผู้ป่วยเอดส์ ๓ คน (ข้อมูล ณ วันที่ ๒๔ มิถุนายน พ.ศ. ๒๕๖๔)

(๒) รับลงทะเบียนและประสานโครงการเงินอุดหนุนเพื่อการเลี้ยงดูเด็กแรกเกิด

(๓) ประสานการทำบัตรผู้พิการ

(๔) ดำเนินการโครงการฝึกอบรมทักษะอาชีพให้กับประชาชนทั่วไป

(๕) ดำเนินการช่วยเหลือ เยียวยา ฟื้นฟู การส่งเสริมและพัฒนาคุณภาพชีวิตประชาชนกรณีเกิดสาธารณภัยในพื้นที่

(๖) ประสานการให้ความช่วยเหลือของจังหวัด อำเภอ หน่วยงานต่างๆ ที่ให้การสนับสนุน

## ๕. ระบบเศรษฐกิจ

### ๕.๑ การคมนาคมขนส่ง

การคมนาคมติดต่อในเขตองค์การบริหารส่วนตำบลสำโรงประชาชนส่วนใหญ่อาศัยการคมนาคมทางบก โดยมีถนนคอนกรีต ถนนหินคลุก ถนนลูกรัง และถนนดิน/หินคลุก สภาพการใช้โดยรวม ใช้การได้ดี มีทางหลวงจังหวัดหมายเลข ตัดผ่านเขตองค์การบริหารส่วนตำบลสำโรง (อำเภอโนนไทย – หนองทรง) เป็นถนนลาดยางใช้เป็นทางคมนาคมติดต่อระหว่างตำบลสำโรง กับ อำเภอโนน

### ๕.๒ การโทรคมนาคม

- ที่ทำการไปรษณีย์โทรเลข จำนวน - แห่ง
- สถานีโทรคมนาคมอื่น ๆ จำนวน - แห่ง

แผนพัฒนาท้องถิ่น (พ.ศ. ๒๕๖๖ – ๒๕๗๐) องค์การบริหารส่วนตำบลสำโรง

หน้า : ๖

### ๕.๓ การไฟฟ้า

ทุกหมู่บ้านในเขตองค์การบริหารส่วนตำบลสำโรง ประชาชนทุกครัวเรือนมีไฟฟ้าใช้อย่างทั่วถึงทำให้ประชาชนมีสิ่งอำนวยความสะดวก คือมีเครื่องใช้ไฟฟ้าต่าง ๆ ทุกครัวเรือน

### ๕.๔ การประปา

ในปัจจุบันองค์การบริหารส่วนตำบลสำโรง มีระบบประปา จำนวน ๑๓ แห่ง ดังนี้

หมู่ที่	หมู่บ้านที่มีประปาใช้
๑	บ้านนารายณ์ - บ้านมอดินแดง
๒	บ้านสำโรง
๓	บ้านสระพัง
๔	บ้านโคกมวงคล -บ้านดอนจิว
๕	บ้านแปรง
๖	บ้านหนองอุโลก
๗	บ้านตะคร้อ
๘	บ้านทรงธรรม
๙	บ้านหนองกราด
๑๐	บ้านหนองประดู่
๑๑	บ้านโพธิ์
๑๒	บ้านดอนขี้เหล็ก
๑๓	บ้านนารายณ์เหนือ - บ้านตูม
๑๔	บ้านโคกตะแบง

#### ๕.๔. โทรศัพท์

ปัจจุบันในพื้นที่องค์การบริหารส่วนตำบลสำโรง ไม่มีโทรศัพท์สาธารณะ เนื่องจากประชาชนได้นิยมใช้โทรศัพท์ส่วนบุคคลแทน ซึ่งสามารถติดต่อสื่อสารได้รวดเร็ว และสามารถใช้ระบบอินเทอร์เน็ตได้ เช่น โทรศัพท์มือถือ สำหรับสถานที่ราชการ ยังคงใช้ระบบโทรศัพท์พื้นฐานในการติดต่อสื่อสาร ใช้อยู่

#### ๕.๕ ระบบโลจิสติกส์ (Logistics) หรือการขนส่ง

ในพื้นที่ตำบลสำโรง ไม่มีบริษัทขนส่ง ในการขนส่งส่วนมากจะเป็นการขนส่งพืชผลทางการเกษตร โดยรถรับจ้างและรถส่วนตัว ซึ่งได้แก่ รถอีแต่น รถบรรทุก รถพ่วง รถกระบะ

### ๖. ระบบเศรษฐกิจ

#### อาชีพ

๑. ประชาชนส่วนใหญ่ประกอบอาชีพเกษตรกรรม (การทำนา) และรับจ้างทั่วไป

#### อาชีพ

๒. การเพาะปลูก ประชากรส่วนใหญ่มีอาชีพทางการเกษตรเป็นส่วนใหญ่ พืชที่ปลูกกันมากได้แก่ ข้าว มันสำปะหลัง

๓. การปศุสัตว์ การเลี้ยงสัตว์เป็นอาชีพเสริมจากการเพาะปลูก สัตว์ที่เลี้ยงมากได้แก่ โค สุกร ไก่ เป็ด เป็นต้น

แผนพัฒนาท้องถิ่น (พ.ศ. ๒๕๖๖ - ๒๕๗๐) องค์การบริหารส่วนตำบลสำโรง หน้า : ๗

๔. รายได้ รายได้ของประชาชนในตำบล แยกออกเป็น

- ๑) รายได้ในภาคเกษตร เป็นรายได้จากการขายข้าว และพืชไร่ เป็นต้น

- ๒) รายได้นอกภาคการเกษตร เป็นรายได้จากการรับจ้างต่าง ๆ ในโรงงานอุตสาหกรรม

หน่วยธุรกิจ ในเขต อบต.

ลำดับที่	ประเภท	จำนวน (แห่ง)
๑	โรงงานขนาดเล็ก	จำนวน ๑๐ แห่ง
๒	โรงสี	จำนวน ๗ แห่ง
๓	ร้านอาหาร	จำนวน ๕ แห่ง
๔	ร้านขายของเบ็ดเตล็ด	จำนวน ๕๓ แห่ง
๕	อู่ซ่อมรถ	จำนวน ๙ แห่ง
๖	โรงต้มเกลือ	จำนวน ๓ แห่ง
๗	ฟาร์มไก่	จำนวน ๒ แห่ง
๘	ฟาร์มเป็ด	จำนวน ๔ แห่ง

## การใช้ประโยชน์จากที่ดิน

ลำดับที่	ประเภทการใช้ที่ดิน	พื้นที่ (ไร่)
๑	พื้นที่การเกษตร	๓๑,๕๒๑
๒	พื้นที่ปศุสัตว์	๘๖๐
๓	พื้นที่แหล่งน้ำ	๓๕๐
๔	พื้นที่อุตสาหกรรม	๑๐๐
๕	พื้นที่ป่าไม้	๓๖๙
๖	พื้นที่สาธารณะ	๒๕๐
๗	พื้นที่อาศัยชุมชน	๑,๑๐๐
๘	พื้นที่ทำนา	๒๒,๙๙๒
๙	พื้นที่ทำสวน	๑,๐๗๓
๑๐	พื้นที่ทำไร่	๕,๔๖๓,๓๒

### ระบบการผลิต

ใช้ระบบการผลิตตามสภาพของฝน เช่น นาข้าว หวานแห้ง ในแต่ละปีจะเกิดปัญหาฝนทิ้งช่วง ช่วงฤดูแล้งดินจะเค็ม น้ำจะเค็ม ทำการเกษตรไม่ได้ คนหนุ่มสาวจะอพยพไปหางานทำในเมือง

### ปริมาณผลผลิต

ปริมาณผลผลิตไม่ค่อยแน่นอน เพราะอาศัยน้ำฝนและฝนมักจะทิ้งช่วง ปีใดฝนดีจะได้ผลผลิตข้าวพอกินและเหลือขาย ส่วนพืชไร่ทั้งมันสำปะหลังและข้าวโพดผลผลิตขึ้นอยู่กับปริมาณฝนแต่ละปีการเลี้ยงสัตว์จะเลี้ยงไว้ขายเป็นรายได้เสริมในครัวเรือน

แผนพัฒนาท้องถิ่น (พ.ศ. ๒๕๖๖ - ๒๕๗๐) องค์การบริหารส่วนตำบลลำโรง

หน้า : ๘

### การบริการ

รีสอร์ท	จำนวน	๒	แห่ง
ร้านอาหาร/คาราโอเกะ	จำนวน	-	แห่ง

## ๗. ศาสนา ประเพณี วัฒนธรรม

### ๗.๑ การนับถือศาสนา

ประชาชนในตำบลลำโรง จะนับถือศาสนาพุทธ โดยมีศาสนสถาน ๙ แห่ง และสำนักสงฆ์จำนวน ๑ แห่ง ดังนี้

๑. วัดบ้านตุม หมู่ ๑๓
๒. วัดนารายณ์ หมู่ ๑
๓. วัดลำโรง หมู่ ๒
๔. วัดทรงธรรม หมู่ ๘

๕. วัดหนองไผ่ล้อม หมู่ ๑๒

๖. วัดหนองกรด หมู่ ๙

๗. วัดมงคลสุทธาวาส หมู่ ๓

๘. วัดมงคลวารีย์ หมู่ ๑๐

๙. วัดไชยมงคล หมู่ ๕

สำนักสงฆ์ จำนวน ๑ แห่ง ได้แก่ สำนักสงฆ์กทลิวัน หมู่ ๑๔

## ๗.๒ ประเพณีและงานประจำปี

ประเพณีวันขึ้นปีใหม่ ประมาณเดือน มกราคม

ประเพณีทำบุญกลางบ้าน ประมาณเดือน พฤษภาคม

ประเพณีลอยกระทง ประมาณเดือน พฤศจิกายน

ประเพณีวันเข้าพรรษา ออกพรรษา ประมาณเดือน กรกฎาคม ตุลาคม

## ๗.๓ ภูมิปัญญาท้องถิ่น ภาษาถิ่น

ภูมิปัญญาท้องถิ่น ประชาชนในเขตพื้นที่ได้อนุรักษ์ภูมิปัญญาท้องถิ่น ได้แก่ การทอเสื่อจาก

ต้นกก

ภาษาถิ่น ประชาชนใช้ภาษาไทยโคราชในการพูดคุย สื่อสาร

## ๗.๔ OTOP สินค้าพื้นเมืองและของที่ระลึก

ในตำบลสำโรง ไม่มีสินค้า OTOP แต่มีสินค้าที่ทำขึ้นขาย และเป็นของฝาก เช่น ระนาดจ๊ิว

หมู่ ๑๕

## ๘. ทรัพยากรธรรมชาติ

### ๘.๑ ทรัพยากรธรรมชาติที่สำคัญขององค์การบริหารส่วนตำบลสำโรง

ในพื้นที่ขององค์การบริหารส่วนตำบลสำโรงส่วนมากเป็นพื้นที่สำหรับเพาะปลูกเป็นที่นา ไร่นา สวน ที่อยู่อาศัย ร้านค้า สถานประกอบการ ตามลำดับ แต่ก็ยังมีพื้นที่ที่เป็นพื้นที่สาธารณะที่สามารถใช้

แผนพัฒนาท้องถิ่น (พ.ศ. ๒๕๖๖ – ๒๕๗๐) องค์การบริหารส่วนตำบลสำโรง

หน้า : ๙

ประโยชน์ร่วมกัน ทรัพยากรธรรมชาติที่สำคัญ ก็ได้แก่ พื้นที่ที่มีดินที่สามารถเพาะปลูกได้ ต้นไม้ น้ำที่ได้จากน้ำฝนตามธรรมชาติที่ไหลลงสู่ลำห้วย สระน้ำสาธารณะ หนอง อากาศที่ไม่มีมลพิษ ปัญหาคือ เนื่องจากว่าพื้นที่บางส่วนเป็นดินเค็ม น้ำใต้ดินก็เค็ม หรือไม่ก็เป็นน้ำกร่อย ไม่สามารถที่จะนำน้ำจากใต้ดินมาใช้ในการอุปโภค - บริโภคได้ ต้องอาศัยน้ำฝน บางครั้งอาศัยน้ำดิบจากแหล่งอื่น น้ำในการเกษตรก็ต้องรอดูฝน มีแหล่งน้ำใช้ในการเกษตรไม่เพียงพอ ปัญหาคือยังไม่สามารถหาแหล่งน้ำสำหรับการเกษตรได้เพิ่มขึ้น เพราะพื้นที่ส่วนมากเป็นของประชาชน เอกชน โครงการปลูกต้นไม้ในวันสำคัญต่างๆ ในพื้นที่ของสาธารณะรวมทั้งปรับปรุงสภาพภูมิทัศน์ให้ร่มรื่นสวยงาม เป็นที่พักผ่อนหย่อนใจของประชาชน ฯลฯ

## ๙. อื่นๆ

### ๑. ศักยภาพด้านบุคลากร

ประเภท	การศึกษา								รวม
	ประถมศึกษา		มัธยม/อาชีวะ		ปริญญาตรี		สูงกว่าปริญญาตรี		
	ชาย	หญิง	ชาย	หญิง	ชาย	หญิง	ชาย	หญิง	
พนักงานส่วนตำบล	-	-	๓	-	๑	๖	๕	๕	๒๐
ลูกจ้างประจำ	-	-	-	๑	-	-	-	-	๑
พนักงานจ้าง	๑	-	๘	๒		๓	-	๑	๑๕
รวม	๑	-	๑๑	๓	๑	๙	๕	๖	๓๖

### ๒. สถานการณ์คลัง

#### ๑.๑ งบประมาณรายจ่ายทั่วไป

ในปีงบประมาณ พ.ศ. ๒๕๖๔ ณ วันที่ ๖ สิงหาคม พ.ศ. ๒๕๖๔ องค์กรปกครองส่วนท้องถิ่นมีสถานะการเงิน ดังนี้

๑.๑.๑ เงินฝากธนาคาร จำนวน ๒๘,๓๓๘,๘๓๘.๔๔ บาท

๑.๑.๒ เงินสะสม จำนวน ๔๓,๙๐๗,๙๘๒,๘๖

๑.๑.๓ เงินทุนสำรองสะสม จำนวน ๑๓,๕๕๙,๐๙๐.๕๓

๑.๑.๔ รายการกันเงินไว้โดยยังไม่ได้ก่อหนี้ผูกพัน จำนวน ๓ โครงการรวม ๓๕๕,๑๘๖.๗๐ บาท

๑.๑.๕ รายการกันเงินไว้โดยไม่ได้ก่อหนี้ผูกพัน จำนวน ๙ โครงการ รวม ๕๒๖,๕๑๗.๐๐

๑.๒ เงินกู้ยืมค้าง จำนวน ๐.๐๐ บาท

#### ๒. การบริหารงบประมาณในปีงบประมาณ พ.ศ. ๒๕๖๓

๒.๑ รายรับจริง จำนวน ๔๐๙๓๓,๑๕๙.๒๑ บาท ประกอบด้วย

หมวดภาษีอากร จำนวน ๓๗,๐๘๕.๔๘ บาท

หมวดค่าธรรมเนียม ค่าปรับ และใบอนุญาต จำนวน ๓๒,๐๒๓.๐๐ บาท

แผนพัฒนาท้องถิ่น (พ.ศ. ๒๕๖๖ - ๒๕๗๐) องค์การบริหารส่วนตำบลลำโรง หน้า : ๑๐

หมวดรายได้จากทรัพย์สิน จำนวน ๒๑๖,๑๖๒.๕๘ บาท

หมวดรายได้จากสาธารณูปโภค และกิจการพาณิชย์ จำนวน ๐.๐๐ บาท

หมวดรายได้เบ็ดเตล็ด จำนวน ๔๘,๐๘๒.๐๗ บาท

หมวดรายได้จากทุน จำนวน ๐.๐๐ บาท

หมวดภาษีจัดสรร จำนวน ๑๙,๐๔๘,๐๗ บาท

หมวดเงินอุดหนุนทั่วไป	จำนวน ๒๑,๕๕๑,๔๒๕.๐๐ บาท
๒.๒ เงินอุดหนุนที่รัฐบาลให้โดยระบุดัตถุประสงค์ จำนวน ๕๗,๑๔๐,๐๐ บาท	
๒.๓ รายจ่าย จำนวน ๓๓,๒๗๔,๘๙๔,๘๖ บาท ประกอบด้วย	
งบกลาง	จำนวน ๑๔,๑๐๙,๖๖๙.๐๐ บาท
งบบุคลากร	จำนวน ๑๓,๑๙๖,๗๑๔.๐๐ บาท
งบดำเนินงาน	จำนวน ๓,๕๓๐,๓๑๑.๘๖ บาท
งบลงทุน	จำนวน ๗๓๔,๒๐๐.๐๐ บาท
งบเงินอุดหนุน	จำนวน ๑,๗๐๔,๐๐๐.๐๐ บาท
งบรายจ่ายอื่น	จำนวน ๐.๐๐ บาท
๒.๔ รายจ่ายที่จ่ายจากเงินอุดหนุนที่รัฐบาลให้โดยระบุดัตถุประสงค์ จำนวน ๕๗,๑๔๐.๐๐ บาท	
๒.๕ มีการจ่ายเงินสะสมเพื่อดำเนินการตามอำนาจหน้าที่ จำนวน ๓,๐๑๓,๗๕๐.๑๗ บาท	
๒.๖ รายจ่ายที่จ่ายจากเงินทุนสำรองเงินสะสม จำนวน ๓,๓๗๗,๒๐๐ บาท	
๒.๗ รายจ่ายจากเงินกู้ จำนวน ๐.๐๐ บาท	

๓. งบเฉพาะการ

ประเภทกิจการประปา กิจการประปา

ปีงบประมาณ พ.ศ. ๒๕๖๓

รายรับจริง	จำนวน ๖๕๐,๓๓๓.๙๗ บาท
รายจ่ายจริง	จำนวน ๕๕๙,๓๓๒.๖๑ บาท
กู้เงินจากธนาคาร/อื่น ๆ	จำนวน ๐.๐๐ บาท
ยืมเงินสะสม	จำนวน ๐.๐๐ บาท
กำไรสะสม	จำนวน ๐.๐๐ บาท
ทุนสำรองเงินสะสม	จำนวน ๔๕๒,๑๓๑.๗๘ บาท
เงินฝากธนาคาร	จำนวน ๑,๓๑๔,๗๘๐.๒๘ บาท
ทรัพย์สินรับจํานำ	จำนวน ๐.๐๐

.....



## ส่วนที่ ๒

### ยุทธศาสตร์การพัฒนากองทัพเรือส่วนท้องถิ่น

#### ๑. ความสัมพันธ์ระหว่างแผนพัฒนาระดับมหภาค

##### ๑.๑ แผนยุทธศาสตร์ชาติ ๒๐ ปี (พ.ศ. ๒๕๖๑ - ๒๕๘๐)

โดยที่รัฐธรรมนูญแห่งราชอาณาจักรไทย มาตรา ๖๕ กำหนดให้รัฐพึงจัดให้มียุทธศาสตร์ชาติ เป็นเป้าหมายการพัฒนาประเทศอย่างยั่งยืน ตามหลักธรรมาภิบาลเพื่อใช้เป็นกรอบในการจัดทำแผนต่างๆ ให้ สอดคล้องและบูรณาการกันเพื่อให้เกิดเป็นพลังผลักดันร่วมกันไปสู่เป้าหมายดังกล่าว โดยให้เป็นไปตามที่ กำหนดในกฎหมายว่าด้วยการจัดทำยุทธศาสตร์ชาติ และต่อมาได้มีการตราพระราชบัญญัติการจัดทำ ยุทธศาสตร์ชาติ พ.ศ. ๒๕๖๐ มีผลบังคับใช้เมื่อวันที่ ๑ สิงหาคม ๒๕๖๐ โดยกำหนดให้มีการแต่งตั้ง คณะกรรมการยุทธศาสตร์ชาติ เพื่อรับผิดชอบในการจัดทำร่างยุทธศาสตร์ชาติ กำหนดวิธีการการมีส่วนร่วม ของประชาชนในการจัดทำร่างยุทธศาสตร์ชาติ ในการติดตาม การตรวจสอบ และการประเมินผล รวมทั้ง กำหนดมาตรการส่งเสริมและสนับสนุนให้ประชาชนทุกภาคส่วนดำเนินการให้สอดคล้องกับยุทธศาสตร์ชาติ

เพื่อให้เป็นไปตามที่กำหนดในพระราชบัญญัติการจัดทำ ยุทธศาสตร์ชาติ พ.ศ. ๒๕๖๐ คณะกรรมการยุทธศาสตร์ชาติได้แต่งตั้งคณะกรรมการจัดทำยุทธศาสตร์ชาติด้านต่างๆ รวม ๖ คณะอัน ประกอบด้วย คณะกรรมการจัดทำยุทธศาสตร์ชาติด้านความมั่นคง คณะกรรมการจัดทำยุทธศาสตร์ชาติด้าน การสร้างความสามารถในการแข่งขัน คณะกรรมการจัดทำยุทธศาสตร์ชาติด้านการพัฒนาและเสริมสร้าง ศักยภาพทรัพยากรมนุษย์ คณะกรรมการจัดทำยุทธศาสตร์ชาติด้านการสร้างโอกาสและความเสมอภาคทาง สังคม คณะกรรมการจัดทำยุทธศาสตร์ชาติด้านการสร้างการเติบโตบนคุณภาพชีวิตที่เป็นมิตรต่อสิ่งแวดล้อม และคณะกรรมการจัดทำยุทธศาสตร์ชาติด้านการปรับสมดุลและพัฒนาระบบการบริหารจัดการภาครัฐ เพื่อ รับผิดชอบในการดำเนินการจัดทำร่างยุทธศาสตร์ชาติให้เป็นไปตามหลักเกณฑ์ วิธีการ และเงื่อนไขที่กำหนด ตลอดจนได้จัดให้มีการรับฟังความคิดเห็นของประชาชนและหน่วยงานของรัฐที่เกี่ยวข้องอย่างกว้างขวางเพื่อ ประกอบการพิจารณาจัดทำร่างยุทธศาสตร์ชาติตามที่กฎหมายกำหนดแล้ว

ยุทธศาสตร์ชาติ ๒๐ ปี (พ.ศ. ๒๕๖๑ - ๒๕๘๐) เป็นยุทธศาสตร์ชาติฉบับแรกของประเทศไทยตามรัฐธรรมนูญแห่งราชอาณาจักรไทย ซึ่งจะต้องนำไปสู่การปฏิบัติเพื่อให้ประเทศไทยบรรลุวิสัยทัศน์ “ประเทศไทยมีความมั่นคง มั่งคั่ง ยั่งยืน เป็นประเทศพัฒนาแล้ว ด้วยการพัฒนาตามหลักปรัชญาของ เศรษฐกิจพอเพียง” ภายในช่วงเวลาดังกล่าว เพื่อความสุขของคนไทยทุกคน

## สถานการณ์ แนวโน้ม วิสัยทัศน์ และเป้าหมายในการพัฒนาประเทศ

### ๑. บทนำ

การพัฒนาประเทศไทยนับตั้งแต่แผนพัฒนาเศรษฐกิจและสังคมแห่งชาติ ฉบับที่ ๑ เป็นต้นมาได้ส่งผลให้ประเทศมีการพัฒนาในทุกมิติ ทั้งในด้านเศรษฐกิจที่ประเทศไทยได้รับการยกระดับเป็นประเทศในกลุ่มบนของกลุ่มประเทศระดับรายได้ปานกลาง ในด้านสังคมที่มีการพัฒนาคุณภาพชีวิตของประชาชนส่งผลให้ประเทศไทยหลุดพ้นจากการเป็นประเทศยากจน และในด้านสิ่งแวดล้อมที่ประเทศไทยมีข้อได้เปรียบในความหลากหลายเชิงนิเวศ อย่างไรก็ตาม ประเทศไทยยังมีความท้าทายต่อการพัฒนาที่สำคัญ อาทิ อัตราการขยายตัวทางเศรษฐกิจในปี ๒๕๖๐ ที่ร้อยละ ๓.๙ ถือว่าอยู่ในระดับต่ำกว่าศักยภาพ เมื่อเทียบกับร้อยละ ๖.๐ ต่อปีในช่วงเวลาเกือบ ๖ ทศวรรษที่ผ่านมา โดยมีสาเหตุหลักจากการชะลอตัวของการลงทุนภายในประเทศและสถานการณ์เศรษฐกิจโลกที่ยังไม่ฟื้นตัวได้เต็มที่โครงสร้างเศรษฐกิจไทยที่ยังไม่สามารถขับเคลื่อนด้วยนวัตกรรมได้อย่างเต็มประสิทธิภาพภาคบริการและภาคเกษตรมีผลิตภาพการผลิตในระดับต่ำ ขาดการนำเทคโนโลยีเข้ามาเพิ่มประสิทธิภาพในการผลิต ประกอบกับแรงงานไทยยังมีปัญหาเรื่องคุณภาพและสมรรถนะที่ไม่สอดคล้องกับความต้องการในการขับเคลื่อนการพัฒนาของประเทศ

นอกจากนั้น ศักยภาพและคุณภาพของประชากรไทยทุกช่วงวัยยังคงเป็นปัจจัยท้าทายสำคัญต่อการพัฒนาประเทศ แม้ว่าการเข้าถึงระบบบริการสาธารณสุข การศึกษา บริการสาธารณสุข โครงสร้างพื้นฐานต่างๆ และการคุ้มครองทางสังคมอื่น ๆ ของคนไทยมีความครอบคลุมเพิ่มมากขึ้น แต่ยังคงมีปัญหาเรื่องคุณภาพการให้บริการที่มีมาตรฐานแตกต่างกันระหว่างพื้นที่ ซึ่งเป็นหนึ่งในสาเหตุหลักที่ทำให้ประเทศไทยยังคงมีปัญหาความเหลื่อมล้ำในหลายมิติ ขณะที่ปัญหาด้านความยากจนยังคงเป็นประเด็นท้าทายในการยกระดับการพัฒนาประเทศให้ประชาชนมีรายได้สูงขึ้นและแก้ปัญหาความเหลื่อมล้ำอย่างยั่งยืน ขณะเดียวกันการว่างกลยุทธ์ระยะยาวในการฟื้นฟู การใช้ และการรักษาทรัพยากรอย่างบูรณาการเพื่อการพัฒนาประเทศที่ผ่านมายังขาดความชัดเจน ส่งผลให้ทรัพยากรธรรมชาติและสิ่งแวดล้อมของประเทศยังมีปัญหาการใช้อย่างสิ้นเปลืองและเสื่อมโทรมลงอย่างรวดเร็ว

ทั้งนี้ ปัญหาดังกล่าวข้างต้นมีสาเหตุส่วนหนึ่งมาจากประสิทธิภาพการบริหารจัดการภาครัฐ การพัฒนาประเทศขาดความต่อเนื่องและความยืดหยุ่นในการตอบสนองต่อความต้องการและปัญหาของประชาชน ขณะที่ความมั่นคงภายในประเทศยังมีหลายประเด็นที่ต้องเสริมสร้างให้เกิดความเข้มแข็ง ลดความขัดแย้งทางความคิดและอุดมการณ์ที่มีรากฐานมาจากความเหลื่อมล้ำ ความไม่เสมอภาค การขาดความเชื่อมั่นในกระบวนการยุติธรรม และปัญหาการขาดเสถียรภาพทางการเมือง ตลอดจนส่งเสริมคนในชาติให้ยึดมั่นสถาบันหลักเป็นศูนย์รวมจิตใจให้เกิดความรักและความสามัคคี

ในขณะเดียวกัน การเปลี่ยนแปลงโครงสร้างประชากรที่มีสัดส่วนประชากรวัยแรงงานและวัยเด็กที่ลดลงและประชากรสูงอายุที่เพิ่มขึ้นอย่างต่อเนื่อง จะเป็นปัจจัยเสี่ยงสำคัญที่จะทำให้การพัฒนาประเทศในมิติต่าง ๆ มีความท้าทายมากขึ้น ทั้งในส่วนของเสถียรภาพทางการเงินการคลัง

แผนพัฒนาท้องถิ่น (พ.ศ. ๒๕๖๖ – ๒๕๗๐) องค์การบริหารส่วนตำบลลำโรง หน้า : ๑๓  
ของประเทศในการจัดสวัสดิการเพื่อดูแลผู้สูงอายุที่เพิ่มสูงขึ้น การลงทุนและการออม การเจริญเติบโตทางเศรษฐกิจของประเทศ ความมั่นคงทางสังคม การบริหารจัดการทรัพยากรธรรมชาติอย่างยั่งยืนซึ่งจะเป็นประเด็นท้าทายต่อการขับเคลื่อนประเทศไปสู่การเป็นประเทศพัฒนาแล้ว

## ๒. ปัจจัยและแนวโน้มที่คาดว่าจะส่งผลกระทบต่อการพัฒนาประเทศ

แม้ว่าประเทศไทยจะมีตำแหน่งที่ตั้งที่สามารถเป็นศูนย์กลางในการเชื่อมโยงในภูมิภาคและเป็นประตูสู่เอเชีย แต่การที่มีอาณาเขตติดกับประเทศเพื่อนบ้านหลายประเทศ ทำให้ปัญหาด้านเขตแดนกับประเทศเพื่อนบ้านยังคงเป็นความท้าทายด้านความมั่นคงในอนาคต นอกจากนี้ ประเทศไทยยังคงต้องให้ความสำคัญกับปัญหาด้านความมั่นคงอื่นๆ ที่มีความซับซ้อน ละเอียดอ่อน และมีความเชื่อมโยงกันหลายมิติ ที่อาจเป็นประเด็นท้าทายต่อการสร้างบรรยากาศความไว้วางใจระหว่างรัฐกับประชาชนและระหว่างประชาชนกับประชาชน ซึ่งรวมถึงการสร้างความสามัคคีของคนในชาติที่จะนำไปสู่การแก้ปัญหาความขัดแย้งระหว่างกลุ่มประชากรไทยที่มีแนวคิดและความเชื่อที่แตกต่างกันอย่างยั่งยืนนอกจากนี้ การขยายอิทธิพลและการเพิ่มบทบาทของประเทศมหาอำนาจ ที่อาจก่อให้เกิดการเปลี่ยนแปลงไปสู่ระบบหลายขั้วอำนาจ หรือเกิดการย้ายขั้วอำนาจทางเศรษฐกิจ ซึ่งอาจส่งผลกระทบต่อเสถียรภาพทางเศรษฐกิจของประเทศในอนาคต ขณะที่องค์กรที่ไม่ใช่รัฐ อาทิ องค์กรระหว่างประเทศ และบริษัทข้ามชาติ จะมีบทบาทมากขึ้นในการกำหนดกฎ ระเบียบ ทิศทางความสัมพันธ์และมาตรฐานสากลต่างๆ ทั้งในด้านความมั่นคง และเศรษฐกิจ รวมทั้งการรวมกลุ่มเศรษฐกิจและการเปิดเสรีในภูมิภาคที่นำไปสู่ความเชื่อมโยงในทุกระบบ อาจก่อให้เกิดความเสี่ยงด้านอาชญากรรมข้ามชาติและเศรษฐกิจนอกระบบ รวมทั้งปัญหายาเสพติด การค้ำมนุษย์ และการลักลอบเข้าเมือง

ในทางกลับกัน ความเปลี่ยนแปลงจากโลกาภิวัตน์และความก้าวหน้าทางวิทยาศาสตร์และเทคโนโลยีที่ได้รับการพัฒนาอย่างก้าวกระโดดจะก่อให้เกิดนวัตกรรมอย่างพลิกผัน อาทิ เทคโนโลยีปัญญาประดิษฐ์ อินเทอร์เน็ตในทุกสิ่ง การวิเคราะห์ข้อมูลขนาดใหญ่ หุ่นยนต์และโดรน เทคโนโลยีพันธุกรรมสมัยใหม่ และเทคโนโลยีทางการเงิน ซึ่งตัวอย่างแนวโน้มการพัฒนาเทคโนโลยีอย่างก้าวกระโดดเหล่านี้ คาดว่าจะเป็นปัจจัยสนับสนุนหลักที่ช่วยทำให้เศรษฐกิจโลกและเศรษฐกิจไทยมีแนวโน้มที่จะกลับมาขยายตัวได้เข้มแข็งขึ้น แนวโน้มสำคัญที่จำเป็นต้องมีการติดตามอย่างใกล้ชิด อาทิ การรวมกลุ่มทางการค้าและการลงทุนที่จะมีความหลากหลายเพิ่มมากขึ้น การแข่งขันที่คาดว่าจะรุนแรงขึ้นในการเพิ่มผลิตภาพและสร้าง ความหลากหลายของสินค้าและบริการที่ตอบโจทย์รูปแบบชีวิตใหม่ๆ

นอกจากนั้น ประเทศไทยคาดว่าจะเข้าสู่การเป็นสังคมสูงวัยระดับสุดยอดในปี ๒๕๗๔ จะก่อให้เกิดโอกาสใหม่ๆ ในการตอบสนองความต้องการของกลุ่มผู้บริโภครายสูงวัยที่มีสัดส่วนเพิ่มขึ้นอย่างต่อเนื่อง รวมทั้งการคาดการณ์ว่าครอบครัวไทยจะมีขนาดเล็กลงและมีรูปแบบที่หลากหลาย

มากขึ้นประชากรในประเทศไทยจะมีช่วงอายุที่แตกต่างกันและจะมีกลุ่มคนช่วงอายุใหม่ๆ เพิ่มขึ้น ซึ่งจะส่งผลต่อทัศนคติและพฤติกรรมที่แตกต่างกัน ดังนั้น การเตรียมความพร้อมของประชากรให้มีคุณภาพ และการนำเทคโนโลยีที่เหมาะสมมาใช้ในการผลิตและการบริการของประเทศจะเป็นความท้าทายสำคัญในระยะต่อไป

ในขณะเดียวกัน โครงสร้างประชากรที่เข้าสู่สังคมสูงวัย อาจทำให้เกิดความต้องการแรงงานต่างชาติเพิ่มมากขึ้นเพื่อทดแทนจำนวนแรงงานไทยที่ลดลง ซึ่งปัจจัยด้านการเปิดเสรีในภูมิภาคและความก้าวหน้าของการพัฒนาระบบคมนาคมขนส่งในภูมิภาคจะทำให้การเคลื่อนย้ายแรงงาน

แผนพัฒนาท้องถิ่น (พ.ศ. ๒๕๖๖ – ๒๕๗๐) องค์การบริหารส่วนตำบลลำโรง

หน้า : ๑๔

และการย้ายถิ่นมีความสะดวกมากขึ้น และเป็นปัจจัยสำคัญที่จะทำให้เกิดการเคลื่อนย้ายประชากรเข้าออกประเทศเพิ่มมากขึ้น โดยเฉพาะในกลุ่มประชากรที่มีศักยภาพซึ่งมีแนวโน้มในการเคลื่อนย้ายไปเรียนหรือทำงานในทั่วทุกมุมโลกสูงขึ้น ทั้งนี้ การย้ายถิ่นส่วนใหญ่มีวัตถุประสงค์เพื่อแสวงหาโอกาสทางเศรษฐกิจที่ดีขึ้น จึงอาจจะเป็นไปได้ที่ประเทศไทยจะยังคงเป็นประเทศผู้รับของประชากรจากประเทศเพื่อนบ้านขณะที่ประชากรไทยโดยเฉพาะแรงงานทักษะอาจมีแรงจูงใจในการย้ายถิ่นไปยังประเทศที่มีระดับการพัฒนาที่ดีกว่า อาจทำให้การแย่งชิงแรงงานมีความรุนแรงมากขึ้น ซึ่งจะยังทำให้เกิดความเสี่ยงต่อการเจริญเติบโตทางเศรษฐกิจและการเปลี่ยนแปลงของบริบทสังคมไทย

นอกจากนี้ ผลกระทบจากการเปลี่ยนแปลงสภาพภูมิอากาศคาดว่าจะมีความรุนแรงมากขึ้นทั้งในเชิงความผันผวน ความถี่ และขอบเขตที่กว้างขวางมากขึ้น ซึ่งจะสร้างความเสียหายต่อชีวิตและทรัพย์สิน ระบบโครงสร้างพื้นฐานที่จำเป็น ตลอดจนระบบผลิตทางการเกษตรที่สัมพันธ์ต่อเนื่องกับความมั่นคงด้านอาหารและน้ำ ขณะที่ระบบนิเวศต่างๆ มีแนวโน้มเสื่อมโทรมลง และมีความเป็นไปได้ค่อนข้างสูงในการสูญเสียความสามารถในการรองรับความต้องการของมนุษย์ได้อย่างมีประสิทธิภาพอย่างไรก็ดี ระดับความรุนแรงของผลกระทบอันเกิดจากการเปลี่ยนแปลงภูมิอากาศโลกและความเสื่อมโทรมของระบบนิเวศต่าง ๆ ดังกล่าวที่แต่ละประเทศจะต้องเผชิญจะมีความแตกต่างกัน ทำให้การเป็นสังคมสีเขียวการรักษาและบริหารจัดการทรัพยากรธรรมชาติและสิ่งแวดล้อมอย่างบูรณาการจะได้รับความสำคัญและความสนใจจากนานาประเทศรวมทั้งประเทศไทยเพิ่มมากขึ้น พลังงานทดแทนและพลังงานทางเลือกรวมถึงการสร้างสมดุลความมั่นคงด้านพลังงานและอาหารมีแนวโน้มที่จะมีความสำคัญเพิ่มมากขึ้นกฎระเบียบและข้อตกลงด้านสิ่งแวดล้อมจะมีความเข้มข้นและเข้มงวดขึ้น โดยกรอบการพัฒนาตามข้อตกลงระหว่างประเทศต่างๆ ที่สำคัญ เช่น เป้าหมายการพัฒนาที่ยั่งยืน และบันทึกความตกลงปารีสจะได้รับการนำไปปฏิบัติอย่างจริงจังมากยิ่งขึ้น

แนวโน้มเหล่านี้จะก่อให้เกิดความท้าทายต่อการพัฒนาประเทศในหลายมิติ ทั้งในส่วนของการจ้างงานและอาชีพ สาขาการผลิตและบริการใหม่ๆ ความมั่นคงของประเทศอันเกิดจากภัยคุกคามและความเสี่ยงด้านอื่นๆ ที่ซับซ้อนขึ้น อาชญากรรมไซเบอร์ รูปแบบการก่อสงครามที่ใช้เทคโนโลยีเป็นเครื่องมือ การเคลื่อนย้ายอย่างเสรีและรวดเร็วของผู้คน เงินทุน ข้อมูลข่าวสาร องค์กรความรู้ เทคโนโลยีและสินค้าและบริการ การปรับตัวต่อการเปลี่ยนแปลงสภาพภูมิอากาศที่รวดเร็วและคาดการณ์ได้ยาก การเกิดขึ้นของโรคระบาด และโรคอุบัติใหม่ที่จะส่งผลให้การเฝ้าระวังด้านการสาธารณสุขในประเทศมีความสำคัญมากขึ้น อาจนำไปสู่ปัญหาความเหลื่อมล้ำที่ทวีความรุนแรงมากขึ้นได้ หากไม่มีมาตรการที่มีประสิทธิภาพในการป้องกันและรองรับผลกระทบต่างๆ ที่คาดว่าจะเกิดขึ้น ซึ่งรวมถึงการเตรียมความพร้อมเพื่อรองรับการเปลี่ยนแปลงทางเทคโนโลยีและนวัตกรรมแบบพลิกผันที่จะเกิดขึ้นอย่างรวดเร็วโดยเฉพาะอย่างยิ่งหากการเข้าถึงเทคโนโลยี โครงสร้างพื้นฐาน และองค์ความรู้สมัยใหม่มีระดับความแตกต่างกันระหว่างกลุ่มประชากรต่างๆ โดยการเปลี่ยนแปลงทางเทคโนโลยีและนวัตกรรมดังกล่าวจะส่งผลต่อทั้งการจ้างงานและอาชีพที่จะมีรูปแบบและลักษณะงานที่เปลี่ยนไป มีความต้องการแรงงานที่มีสมรรถนะสูงเพิ่มมากขึ้น หลายอาชีพอาจหายไปจากตลาดงานในปัจจุบันและ

แผนพัฒนาท้องถิ่น (พ.ศ. ๒๕๖๖ – ๒๕๗๐) องค์การบริหารส่วนตำบลลำโรง

หน้า : ๑๕

บางอาชีพจะถูกทดแทนด้วยระบบอัตโนมัติโดยเฉพาะอาชีพที่ต้องการทักษะระดับต่ำ ก่อให้เกิดความเสี่ยงต่อความมั่นคงและคุณภาพชีวิตของประชาชนที่ปรับตัวไม่ทันหรือขาดความรู้และทักษะที่ทันกับยุคสมัยที่เปลี่ยนแปลงไปกระแสโลกาภิวัตน์ที่จะทำให้เกิดการพัฒนาขยายความเป็นเมือง วิถีชีวิตที่เปลี่ยนไปอย่างรวดเร็ว รวมทั้งการเปลี่ยนแปลงทางสภาพภูมิอากาศที่อาจจะมีผลกระทบรุนแรงมากขึ้น ซึ่งปัจจัยทั้งหมดดังกล่าวจะส่งผลให้ปัญหาความยากจนและความเหลื่อมล้ำของประเทศมีความซับซ้อนมากยิ่งขึ้น

จากปัจจัยและแนวโน้มที่คาดว่าจะส่งผลต่อการขับเคลื่อนการพัฒนาประเทศในมิติต่างๆข้างต้น เห็นได้ว่าบริบทและสภาพแวดล้อมทั้งภายในและภายนอกประเทศมีแนวโน้มที่จะเปลี่ยนแปลงอย่างรวดเร็ว มีพลวัตสูง และมีความซับซ้อนหลากหลายมิติ ซึ่งจะส่งผลต่ออนาคตการพัฒนาประเทศอย่างมาก ดังนั้น การพัฒนาประเทศจึงจำเป็นต้องมียุทธศาสตร์การพัฒนาที่ครอบคลุมทุกมิติและทุกด้านการพัฒนาที่เกี่ยวข้อง มีความร่วมมือในลักษณะประชารัฐจากภาคส่วนต่างๆ ในรูปแบบของหุ้นส่วนการพัฒนาที่เป็นการทำงานอย่างบูรณาการ เนื่องจากทุกมิติการพัฒนามีความเกี่ยวข้องซึ่งกันและกัน โดยประเทศไทยจำเป็นต้องมีทรัพยากรมนุษย์ที่มีคุณภาพ มีความรู้ สมรรถนะ และทักษะที่สอดคล้องกับการเปลี่ยนแปลงต่างๆ สามารถรู้เท่าทันและปรับตัวให้สามารถดำเนินชีวิตได้อย่างมีความสุข มีอาชีพที่มั่นคง สร้างรายได้ ท่ามกลางความเปลี่ยนแปลงกฎเกณฑ์และกติกาใหม่ๆ และ

มาตรฐานที่สูงขึ้น โดยเฉพาะในโลกที่มีการเปลี่ยนแปลงอย่างรวดเร็วซึ่งจำเป็นต้องมีการพัฒนาระบบ และปัจจัยส่งเสริมต่าง ๆ ที่เกี่ยวข้องไปพร้อมกัน ทั้งในส่วนของระบบการเรียนการสอน และการพัฒนาทักษะฝีมือที่สอดคล้องกันกับการพัฒนาของคนในแต่ละช่วงวัย ระบบบริการสาธารณะ โครงสร้างพื้นฐาน รวมทั้งการให้ความสำคัญกับการส่งเสริมเทคโนโลยีและนวัตกรรม เพื่อให้ประเทศไทยสามารถยกระดับเป็นเจ้าของเทคโนโลยีและนวัตกรรมก้าวทันโลก จากการต่อยอดการพัฒนามาบนพื้นฐานนโยบายไทยแลนด์ ๔.๐ ส่งผลให้เกิดการสร้างห่วงโซ่มูลค่าทางเศรษฐกิจในทั้งภาคอุตสาหกรรม ภาคเกษตรและภาคบริการ กระจายผลประโยชน์จากการพัฒนา ลดปัญหาความเหลื่อมล้ำ และนำไปสู่การเสริมสร้างคุณภาพชีวิตของประชาชนทุกภาคส่วน

นอกจากนี้ ประเทศไทยต้องให้ความสำคัญกับการสร้างสมดุลความมั่นคงด้านพลังงานและอาหาร การรักษาไว้ซึ่งความหลากหลายเชิงนิเวศ การส่งเสริมการดำเนินชีวิตและธุรกิจ และการพัฒนาและขยายความเป็นเมืองที่เติบโตอย่างต่อเนื่องที่เป็นมิตรต่อสิ่งแวดล้อม พร้อมกับการมีข้อกำหนดของรูปแบบและกฎเกณฑ์ที่เกี่ยวข้องกับลักษณะการใช้พื้นที่ที่ชัดเจน ขณะที่การพัฒนาโครงสร้างพื้นฐานและระบบโลจิสติกส์ กฎหมาย ระบบภาษีต้องมีกลยุทธ์การพัฒนาที่สามารถอำนวยความสะดวกและส่งเสริมให้ประเทศมีศักยภาพการแข่งขันที่สูงขึ้น และสามารถใช้จุดแข็งในเรื่องตำแหน่งที่ตั้งทางภูมิศาสตร์ของประเทศให้เกิดประโยชน์ต่อการพัฒนาประเทศมากขึ้น รวมทั้งให้ความสำคัญของการรวมกลุ่มความร่วมมือกับนานาประเทศในระดับภูมิภาคและระดับโลก เพื่อกระชับและสร้างสัมพันธ์ไมตรี เสริมสร้างความสัมพันธ์ทางการทูต ซึ่งจะก่อให้เกิดการสร้างพลังทางเศรษฐกิจ

แผนพัฒนาท้องถิ่น (พ.ศ. ๒๕๖๖ - ๒๕๗๐) องค์การบริหารส่วนตำบลสำโรง

หน้า : ๑๖

และรักษาความมั่นคงของประเทศ โดยจำเป็นต้องสร้างความพร้อมในการที่จะยกระดับมาตรฐานและมีการปฏิบัติให้เป็นไปตามระเบียบกติกาสากลในด้านต่างๆ ขณะเดียวกันประเทศไทยจำเป็นต้องเร่งให้มีการปฏิรูประบบราชการและการเมืองเพื่อให้เกิดการบริหารราชการที่ดีและมีเสถียรภาพทางการเมือง มีการส่งเสริมคนในชาติให้ยึดมั่นสถาบันหลักเป็นศูนย์รวมจิตใจเพื่อให้เกิดความรักความสามัคคี และลดความขัดแย้งภายในประเทศ โดยที่นโยบายการพัฒนาต่างๆ จำเป็นต้องคำนึงถึงความสอดคล้องกับโครงสร้างและลักษณะพฤติกรรมของประชากรที่อาจจะมีความแตกต่างจากปัจจุบันมากขึ้น

ดังนั้น ภายใต้เงื่อนไขโครงสร้างประชากร โครงสร้างเศรษฐกิจ สภาพสังคม สภาพภูมิอากาศสิ่งแวดล้อม และปัจจัยการพัฒนาต่างๆ ที่เกี่ยวข้อง ส่งผลให้ประเทศไทยจำเป็นต้องมีการวางแผนการพัฒนาที่รอบคอบและครอบคลุม อย่างไรก็ตาม หลายประเด็นพัฒนาเป็นเรื่องที่ต้องใช้ระยะเวลาในการดำเนินงานเพื่อให้เกิดการปรับตัวซึ่งจะต้องหยั่งรากลึกลงไปถึงการเปลี่ยนแปลงในเชิง

โครงสร้างการขับเคลื่อนการพัฒนาให้ประเทศเจริญก้าวหน้าไปในอนาคตจึงจำเป็นต้องกำหนดวิสัยทัศน์ในระยะยาวที่ต้องบรรลุ พร้อมทั้งแนวยุทธศาสตร์หลักในด้านต่างๆ เพื่อเป็นกรอบในการขับเคลื่อนการพัฒนาอย่างบูรณาการบนพื้นฐานประชารัฐเพื่อยกระดับจุดแข็งและจุดเด่นของประเทศ และปรับปรุงแก้ไขจุดอ่อนและจุดด้อยต่าง ๆ อย่างเป็นระบบ โดยยุทธศาสตร์ชาติจะเป็นเป้าหมายใหญ่ในการขับเคลื่อนประเทศ และถ่ายทอดไปสู่แผนในระดับอื่น ๆ เพื่อนำไปสู่การปฏิบัติทั้งในระดับยุทธศาสตร์ภารกิจและพื้นที่ ซึ่งรวมถึงพื้นที่พิเศษต่างๆ อาทิ เขตเศรษฐกิจพิเศษชายแดน เขตพัฒนาพิเศษภาคตะวันออก เพื่อให้การพัฒนาประเทศสามารถดำเนินการได้อย่างมั่นคง มั่งคั่ง และ ยั่งยืน

### ๓. วิสัยทัศน์ประเทศไทย

“ประเทศไทยมีความมั่นคง มั่งคั่ง ยั่งยืน เป็นประเทศพัฒนาแล้ว ด้วยการพัฒนาตามหลักปรัชญาของเศรษฐกิจพอเพียง” หรือเป็นคติพจน์ประจำชาติว่า “มั่นคง มั่งคั่ง ยั่งยืน” เพื่อสนองต่อผลประโยชน์แห่งชาติ อันได้แก่ การมีเอกราช อธิปไตย การดำรงอยู่อย่างมั่นคง และยั่งยืนของสถาบันหลักของชาติและประชาชนจากภัยคุกคามทุกรูปแบบ การอยู่ร่วมกันในชาติอย่างสันติสุขเป็นปึกแผ่น มีความมั่นคงทางสังคมท่ามกลางพหุสังคมและการมีเกียรติและศักดิ์ศรีของความเป็นมนุษย์ความเจริญเติบโตของชาติ ความเป็นธรรมและความอยู่ดีมีสุขของประชาชน ความยั่งยืนของฐานทรัพยากรธรรมชาติสิ่งแวดล้อม ความมั่นคงทางพลังงานและอาหาร ความสามารถในการรักษาผลประโยชน์ของชาติภายใต้การเปลี่ยนแปลงของสภาวะแวดล้อมระหว่างประเทศ และการอยู่ร่วมกันอย่างสันติประสานสอดคล้องกันด้านความมั่นคงในประชาคมอาเซียนและประชาคมโลกอย่างมีเกียรติและศักดิ์ศรี

**ความมั่นคง** หมายถึง การมีความมั่นคงปลอดภัยจากภัยและการเปลี่ยนแปลงทั้งภายในประเทศและภายนอกประเทศในทุกระดับ ทั้งระดับประเทศ สังคม ชุมชน ครัวเรือน และปัจเจกบุคคล และมีความมั่นคงในทุกมิติ ทั้งมิติทางการทหาร เศรษฐกิจ สังคม สิ่งแวดล้อม และการเมือง เช่น ประเทศมีความมั่นคงในเอกราชและอธิปไตย มีการปกครองระบอบประชาธิปไตยที่มีพระมหากษัตริย์ทรงเป็นประมุข สถาบันชาติ ศาสนา พระมหากษัตริย์มีความเข้มแข็งเป็นศูนย์กลางและเป็นที่ยึดเหนี่ยวจิตใจของประชาชน มี

แผนพัฒนาท้องถิ่น (พ.ศ. ๒๕๖๖ – ๒๕๗๐) องค์การบริหารส่วนตำบลสำโรง

หน้า : ๑๗

ระบบการเมืองที่มั่นคงเป็นกลไกที่นำไปสู่การบริหารประเทศที่ต่อเนื่องและโปร่งใสตามหลักธรรมาภิบาล สังคมมีความปรองดองและความสามัคคี สามารถผนึกกำลังเพื่อพัฒนาประเทศ ชุมชนมีความเข้มแข็ง ครอบครัวมีความอบอุ่น ประชาชนมีความมั่นคงในชีวิต มีงานและรายได้ที่มั่นคงพอเพียงกับการดำรงชีวิต มีการออมสำหรับวัยเกษียณ ความมั่นคงของอาหาร พลังงาน และน้ำ มีที่อยู่อาศัยและความปลอดภัยในชีวิตทรัพย์สิน

**ความมั่งคั่ง** หมายถึง ประเทศไทยมีการขยายตัวของเศรษฐกิจอย่างต่อเนื่องและมีความยั่งยืนจนเข้าสู่กลุ่มประเทศรายได้สูง ความเหลื่อมล้ำของการพัฒนาลดลง ประชากรมีความอยู่ดีมีสุข ได้รับผลประโยชน์จากการพัฒนาอย่างเท่าเทียมกันมากขึ้น และมีการพัฒนาอย่างทั่วถึงทุกภาคส่วนมีคุณภาพชีวิตตามมาตรฐานขององค์การสหประชาชาติ ไม่มีประชาชนที่อยู่ในภาวะความยากจนเศรษฐกิจในประเทศมีความเข้มแข็ง ขณะเดียวกันต้องมีความสามารถในการแข่งขันกับประเทศต่างๆทั้งในตลาดโลกและตลาดภายในประเทศเพื่อให้สามารถสร้างรายได้ทั้งจากภายในและภายนอกประเทศตลอดจนมีการสร้างฐานเศรษฐกิจและสังคมแห่งอนาคตเพื่อให้สอดคล้องกับบริบทการพัฒนาที่เปลี่ยนแปลงไป และประเทศไทยมีบทบาทที่สำคัญในเวทีโลก และมีความสัมพันธ์ทางเศรษฐกิจและการค้าอย่างแน่นแฟ้นกับประเทศในภูมิภาคเอเชีย เป็นจุดสำคัญของการเชื่อมโยงในภูมิภาค ทั้งการคมนาคมขนส่ง การผลิต การค้า การลงทุน และการทำธุรกิจ เพื่อให้เป็นพลังในการพัฒนา นอกจากนี้ยังมีความสมบูรณ์ในทุนที่จะสามารถสร้างการพัฒนาต่อเนื่องไปได้ ได้แก่ ทุนมนุษย์ ทุนทางปัญญาทุนทางการเงิน ทุนที่เป็นเครื่องมือเครื่องจักร ทุนทางสังคม และทุนทรัพยากรธรรมชาติและสิ่งแวดล้อม

**ความยั่งยืน** หมายถึง การพัฒนาที่สามารถสร้างความเจริญ รายได้ และคุณภาพชีวิตของประชาชนให้เพิ่มขึ้นอย่างต่อเนื่อง ซึ่งเป็นการเจริญเติบโตของเศรษฐกิจที่อยู่บนหลักการใช้ การรักษา และการฟื้นฟูฐานทรัพยากรธรรมชาติอย่างยั่งยืน ไม่ใช้ทรัพยากรธรรมชาติจนเกินพอดี ไม่สร้างมลภาวะต่อสิ่งแวดล้อมจนเกินความสามารถในการรองรับและเยียวยาของระบบนิเวศ การผลิตและการบริโภคเป็นมิตรกับสิ่งแวดล้อม และสอดคล้องกับเป้าหมายการพัฒนาที่ยั่งยืน ทรัพยากรธรรมชาติมีความอุดมสมบูรณ์มากขึ้นและสิ่งแวดล้อมมีคุณภาพดีขึ้น คนมีความรับผิดชอบต่อสังคม มีความเอื้ออาทร เสียสละเพื่อผลประโยชน์ส่วนรวม รัฐบาลมีนโยบายที่มุ่งประโยชน์ส่วนรวมอย่างยั่งยืนและให้ความสำคัญกับการมีส่วนร่วมของประชาชน และทุกภาคส่วนในสังคมยึดถือและปฏิบัติตามหลักปรัชญาของเศรษฐกิจพอเพียงเพื่อการพัฒนาอย่างสมดุล มีเสถียรภาพ และยั่งยืน

โดยมีเป้าหมายการพัฒนาประเทศ คือ “ประเทศชาติมั่นคง ประชาชนมีความสุข เศรษฐกิจพัฒนาอย่างต่อเนื่อง สังคมเป็นธรรม ฐานทรัพยากรธรรมชาติยั่งยืน” โดยยกระดับศักยภาพของประเทศในหลากหลายมิติ พัฒนาคนในทุกมิติและในทุกช่วงวัยให้เป็นคนดี เก่ง และมีคุณภาพ สร้างโอกาสและความเสมอภาคทางสังคม สร้างการเติบโตบนคุณภาพชีวิตที่เป็นมิตรกับสิ่งแวดล้อม และมีภาครัฐของประชาชนเพื่อประชาชนและประโยชน์ส่วนรวม โดยการประเมินผลการพัฒนาตามยุทธศาสตร์ชาติ ประกอบด้วย

- ๑) ความอยู่ดีมีสุขของคนไทยและสังคมไทย
- ๒) ขีดความสามารถในการแข่งขัน การพัฒนาเศรษฐกิจ และการกระจายรายได้
- ๓) การพัฒนาทรัพยากรมนุษย์ของประเทศ



๔) ความเท่าเทียมและความเสมอภาคของสังคม  
๕) ความหลากหลายทางชีวภาพ คุณภาพสิ่งแวดล้อม และความยั่งยืนของ  
ทรัพยากรธรรมชาติ

๖) ประสิทธิภาพการบริหารจัดการและการเข้าถึงการให้บริการของภาครัฐ

#### ๔. ประเด็นยุทธศาสตร์ชาติ

##### ๔.๑ ยุทธศาสตร์ชาติด้านความมั่นคง

(๑) การรักษาความสงบภายในประเทศ  
(๒) การป้องกันและแก้ไขปัญหามีผลกระทบต่อความมั่นคง  
(๓) การพัฒนาศักยภาพของประเทศให้พร้อมเผชิญภัยคุกคามที่กระทบต่อ  
ความมั่นคงของชาติ

(๔) การบูรณาการความร่วมมือด้านความมั่นคงกับอาเซียนและนานาชาติ  
รวมถึงองค์กรภาครัฐและที่มีใช้ภาครัฐ

(๕) การพัฒนากลไกการบริหารจัดการความมั่นคงแบบองค์รวม

##### ๔.๒ ยุทธศาสตร์ชาติด้านการสร้างความสามารถในการแข่งขัน

(๑) การเกษตรสร้างมูลค่า  
(๒) อุตสาหกรรมและบริการแห่งอนาคต  
(๓) สร้างความหลากหลายด้านการท่องเที่ยว  
(๔) โครงสร้างพื้นฐาน เชื่อมไทย เชื่อมโลก  
(๕) พัฒนาเศรษฐกิจบนพื้นฐานผู้ประกอบการยุคใหม่

##### ๔.๓ ยุทธศาสตร์ชาติด้านการพัฒนาและเสริมสร้างศักยภาพทรัพยากรมนุษย์

(๑) การปรับเปลี่ยนค่านิยมและวัฒนธรรม  
(๒) การพัฒนาศักยภาพคนตลอดช่วงชีวิต  
(๓) ปฏิรูปกระบวนการเรียนรู้ที่ตอบสนองต่อการเปลี่ยนแปลงในศตวรรษ  
ที่ ๒๑  
(๔) การตระหนักถึงพหุปัญญาของมนุษย์ที่หลากหลาย  
(๕) การเสริมสร้างให้คนไทยมีสุขภาวะที่ดี  
(๖) การสร้างสภาพแวดล้อมที่เอื้อต่อการพัฒนาและเสริมสร้างศักยภาพ

ทรัพยากรมนุษย์

(๗) การเสริมสร้างศักยภาพการกีฬาในการสร้างคุณค่าทางสังคมและพัฒนาประเทศ

##### ๔.๔ ยุทธศาสตร์ชาติด้านการสร้างโอกาสและความเสมอภาคทางสังคม

(๑) การลดความเหลื่อมล้ำ สร้างความเป็นธรรมในทุกมิติ  
(๒) การกระจายศูนย์กลางความเจริญทางเศรษฐกิจ สังคม และเทคโนโลยี  
(๓) การเสริมสร้างพลังทางสังคม

(๔) การเพิ่มขีดความสามารถของชุมชนท้องถิ่นในการพัฒนา การพึ่งตนเอง และการจัดการตนเอง

#### ๔.๕ ยุทธศาสตร์ชาติด้านการสร้างการเติบโตบนคุณภาพชีวิตที่เป็นมิตรกับสิ่งแวดล้อม

- (๑) สร้างการเติบโตอย่างยั่งยืนบนสังคมเศรษฐกิจสีเขียว
- (๒) สร้างการเติบโตอย่างยั่งยืนบนสังคมเศรษฐกิจภาคทะเล
- (๓) สร้างการเติบโตอย่างยั่งยืนบนสังคมที่เป็นมิตรต่อสภาพภูมิอากาศ
- (๔) พัฒนาพื้นที่เมือง ชนบท เกษตรกรรมและอุตสาหกรรมเชิงนิเวศ มุ่งเน้นความเป็นเมืองที่เติบโตอย่างต่อเนื่อง
- (๕) พัฒนาความมั่นคงน้ำ พลังงาน และเกษตรที่เป็นมิตรต่อสิ่งแวดล้อม
- (๖) ยกระดับกระบวนการตัดสินใจกำหนดอนาคตประเทศ

#### ๔.๖ ยุทธศาสตร์ชาติด้านการปรับสมดุลและพัฒนาระบบการบริหารจัดการ

##### ภาครัฐ

- (๑) ภาครัฐที่ยึดประชาชนเป็นศูนย์กลาง ตอบสนองความต้องการ และให้บริการอย่างสะดวกรวดเร็ว โปร่งใส
- (๒) ภาครัฐบริหารงานแบบบูรณาการโดยมียุทธศาสตร์ชาติเป็นเป้าหมาย และเชื่อมโยงการพัฒนาในทุกระดับ ทุกประเด็น ทุกภารกิจ และทุกพื้นที่
- (๓) ภาครัฐมีขนาดเล็กกะทัดรัด เหมาะสมกับภารกิจ ส่งเสริมให้ประชาชนและทุกภาคส่วนมีส่วนร่วมในการพัฒนาประเทศ
- (๔) ภาครัฐมีความทันสมัย
- (๕) บุคลากรภาครัฐเป็นคนดีและเก่ง ยึดหลักคุณธรรม จริยธรรม มีจิตสำนึก มีความสามารถสูง มุ่งมั่น และเป็นมืออาชีพ
- (๖) ภาครัฐมีความโปร่งใส ปลอดการทุจริตและประพฤติมิชอบ
- (๗) กฎหมายมีความสอดคล้องเหมาะสมกับบริบทต่าง ๆ และมีเท่าที่จำเป็น
- (๘) กระบวนการยุติธรรมเคารพสิทธิมนุษยชนและปฏิบัติต่อประชาชนโดยเสมอภาค

เสมอภาค

#### ๑.๒ ร่างแผนพัฒนาเศรษฐกิจและสังคมแห่งชาติ ฉบับที่ ๑๓ (พ.ศ. ๒๕๖๖ – ๒๕๗๐)

องค์การบริหารส่วนตำบลวังโพธิ์ ได้จัดทำแผนพัฒนาท้องถิ่นที่มีความสัมพันธ์และสอดคล้องกับแผนพัฒนาเศรษฐกิจและสังคมแห่งชาติ ทั้งนี้ แผนพัฒนาเศรษฐกิจและสังคมแห่งชาติ ฉบับที่ ๑๒ (พ.ศ. ๒๕๖๑ - ๒๕๖๕) จะสิ้นสุดลงในปีงบประมาณ พ.ศ. ๒๕๖๕ และการจัดทำแผนพัฒนาเศรษฐกิจและสังคมแห่งชาติ ฉบับที่ ๑๓ อยู่ระหว่างการร่วมสร้างแผนฯ โดยมุ่งพัฒนา ๔ ด้าน ได้แก่

๑. ด้านเศรษฐกิจมูลค่าสูงที่เป็นมิตรต่อสิ่งแวดล้อม (High Value-added Economy)

๒. ด้านสังคมแห่งโอกาส และความเสมอภาค High Opportunity Society

๓. ชีวิตที่ยั่งยืน (Eco-friendly Living)

๔. ด้านปัจจัยสนับสนุนการพลิกโฉมประเทศ (Key Enablers for Thailand's

Transformation)

แผนพัฒนาท้องถิ่น (พ.ศ. ๒๕๖๖ - ๒๕๗๐) องค์การบริหารส่วนตำบลลำโรง

หน้า :๒๐

**1. เศรษฐกิจมูลค่าสูงที่เป็นมิตรต่อสิ่งแวดล้อม High Value-added Economy**

**1. เกษตรและเกษตรแปรรูปมูลค่าสูง**  
เพิ่มประสิทธิภาพการผลิตและสร้างมูลค่าเพิ่มให้สินค้าเกษตรด้วยเทคโนโลยี

**2. การท่องเที่ยวเน้นคุณค่าและความยั่งยืน**  
กิจกรรมหลากหลายกระจายรายได้ใส่ใจสิ่งแวดล้อม

**3. ฐานการผลิตยานยนต์ไฟฟ้า**  
สร้างศักยภาพการผลิตและส่งเสริมการใช้ยานยนต์ไฟฟ้า

**4. การแพทย์และสุขภาพครบวงจร**  
ยกระดับการแพทย์ให้ทันสมัย ก้าวถึงเป็นศูนย์กลางบริการสุขภาพมูลค่าสูง

**5. ประสิทธิภาพการลงทุนและโลจิสติกส์ของภูมิภาค**  
โครงข่ายคมนาคมและสิ่งอำนวยความสะดวกเชื่อมโยงกับภูมิภาคอย่างไร้รอยต่อ

**6. อิเล็กทรอนิกส์อัจฉริยะและบริการดิจิทัล**  
ส่งเสริมการผลิตสินค้าอิเล็กทรอนิกส์ที่ทันสมัย บริการดิจิทัลและดิจิทัลคอนเทนต์เติบโตรวดเร็ว

**10. เศรษฐกิจหมุนเวียนและสังคมคาร์บอนต่ำ**  
ของเสียถูกนำกลับมาใช้ประโยชน์และพัฒนาพลังงานหมุนเวียนเป็นแหล่งพลังงานหลัก

**11. ลดความเสี่ยงจากภัยธรรมชาติ**  
ใช้มาตรการเชิงพื้นที่และเทคโนโลยี ในการรับมือภัยธรรมชาติ

**3. วิถีชีวิตที่ยั่งยืน Eco-friendly Living**

**2. สังคมแห่งโอกาส และความเสมอภาค High Opportunity Society**

**7. SMEs วิสาหกิจชุมชนและวิสาหกิจเพื่อสังคมเติบโตอย่างต่อเนื่อง**  
เสริมสร้างศักยภาพสามารถเข้าถึงเทคโนโลยีและตลาดสมัยใหม่

**8. พื้นที่และเมืองมีความเจริญทันสมัย และนำอยู่**  
ลดความเหลื่อมล้ำระหว่างพื้นที่ กระจายโอกาสทางเศรษฐกิจและสังคม

**9. ความยากจนข้ามรุ่นลดลงและได้รับความคุ้มครองทางสังคมเพียงพอ**  
ประชาชนสามารถขยับสถานะและได้รับการคุ้มครองทางสังคมอย่างเหมาะสม

**4. ปัจจัยสนับสนุนการพลิกโฉมประเทศ Key Enablers for Thailand's Transformation**

**12. ทำสังคมมีสมรรถนะสูง**  
ตอบโจทย์การพัฒนาแห่งอนาคต ระบบการศึกษาและพัฒนาฝีมือแรงงานมีคุณภาพ คนทุกช่วงวัยมีการเรียนรู้ตลอดชีวิต

**13. ภาครัฐที่มีสมรรถนะสูง**  
ภาครัฐทันสมัย มีประสิทธิภาพ

เมื่อแผนพัฒนาเศรษฐกิจและสังคมแห่งชาติ ฉบับที่ ๑๓ (พ.ศ. ๒๕๖๖ – ๒๕๗๐) ประกาศใช้ จึงจะดำเนินการทบทวนแผนพัฒนาท้องถิ่น (พ.ศ. ๒๕๖๖ – ๒๕๗๐) ให้สอดคล้องกับแผนพัฒนาเศรษฐกิจฯ ต่อไป

### ๑.๓ แผนพัฒนาภาค/แผนพัฒนากลุ่มจังหวัด/แผนพัฒนาจังหวัด

#### แผนพัฒนาภาคตะวันออกเฉียงเหนือ (พ.ศ. ๒๕๖๖ – ๒๕๗๐)

เนื่องด้วย แผนพัฒนาภาคตะวันออกเฉียงเหนือ (พ.ศ. ๒๕๖๑ – ๒๕๖๕) จะสิ้นสุดลงใน ปีงบประมาณ พ.ศ. ๒๕๖๕ โดยการจัดทำแผนพัฒนาภาคตะวันออกเฉียงเหนือ (พ.ศ. ๒๕๖๖ – ๒๕๗๐) อยู่ ระหว่างการจัดทำของแผนพัฒนากลุ่มจังหวัด ดังนี้

๑. แผนพัฒนากลุ่มจังหวัดภาคตะวันออกเฉียงเหนือตอนบน 1 (อุดรธานี หนองคาย เลย หนองบัวลำภู บึงกาฬ)
๒. แผนพัฒนากลุ่มจังหวัดภาคตะวันออกเฉียงเหนือตอนบน 2 (สกลนคร นครพนม มุกดาหาร)
๓. แผนพัฒนากลุ่มจังหวัดภาคตะวันออกเฉียงเหนือตอนกลาง (ขอนแก่น กาฬสินธุ์ มหาสารคาม ร้อยเอ็ด)
๔. แผนพัฒนากลุ่มจังหวัดภาคตะวันออกเฉียงเหนือตอนล่าง 1 (นครราชสีมา ชัยภูมิ บุรีรัมย์ สุรินทร์)
๕. แผนพัฒนากลุ่มจังหวัดภาคตะวันออกเฉียงเหนือตอนล่าง 2 (อุบลราชธานี ยโสธร ศรีสะเกษ อำนาจเจริญ)

เมื่อแผนพัฒนาภาคตะวันออกเฉียงเหนือ (พ.ศ. ๒๕๖๖ – ๒๕๗๐) ยังไม่ประกาศใช้ องค์การบริหารส่วนตำบลลำโรง จึงต้องจัดทำแผนพัฒนาท้องถิ่น (พ.ศ. ๒๕๖๖ – ๒๕๗๐) ให้สอดคล้องกับแผนพัฒนาภาคตะวันออกเฉียงเหนือ (พ.ศ. ๒๕๖๑ – ๒๕๖๕) และเมื่อแผนพัฒนาภาคตะวันออกเฉียงเหนือ (พ.ศ. ๒๕๖๖ – ๒๕๗๐) ประกาศใช้ จึงจะดำเนินการทบทวนแผนพัฒนาท้องถิ่น (พ.ศ. ๒๕๖๖ – ๒๕๗๐) ให้สอดคล้องกับแผนพัฒนาภาคฯ ต่อไป

#### แผนพัฒนาภาคตะวันออกเฉียงเหนือ (พ.ศ. ๒๕๖๑ – ๒๕๖๕)

๑. ยุทธศาสตร์บริหารจัดการน้ำให้เพียงพอต่อการพัฒนาเศรษฐกิจและคุณภาพชีวิตอย่างยั่งยืน
๒. ยุทธศาสตร์แก้ปัญหาความยากจนและพัฒนาคุณภาพชีวิตผู้มีรายได้น้อยเพื่อลดความเหลื่อมล้ำทางสังคม
๓. ยุทธศาสตร์สร้างความเข้มแข็งของฐานเศรษฐกิจภายในควบคู่กับ การแก้ปัญหาทรัพยากรธรรมชาติและสิ่งแวดล้อม

๔. ยุทธศาสตร์พัฒนาการท่องเที่ยวเชิงบูรณาการ

๕. ยุทธศาสตร์ใช้โอกาสจากการพัฒนาโครงข่ายคมนาคมขนส่งที่เชื่อมโยงพื้นที่เศรษฐกิจหลักภาคกลางและพื้นที่ระเบียงเศรษฐกิจภาคตะวันออก (EEC) เพื่อพัฒนาเมือง และพื้นที่เศรษฐกิจใหม่ๆ ของภาค

แผนพัฒนาท้องถิ่น (พ.ศ. ๒๕๖๖ – ๒๕๗๐) องค์การบริหารส่วนตำบลลำโรง

หน้า : ๒๒

๖. ยุทธศาสตร์พัฒนาความร่วมมือและใช้ประโยชน์จากข้อตกลงกับประเทศเพื่อนบ้านในการสร้างความเข้มแข็งทางเศรษฐกิจตามแนวชายแดนและแนวระเบียงเศรษฐกิจ

### แผนพัฒนากลุ่มจังหวัดภาคตะวันออกเฉียงเหนือตอนล่าง 1

(นครราชสีมา ชัยภูมิ บุรีรัมย์ สุรินทร์) ระยะ ๕ ปี (พ.ศ. ๒๕๖๖ – ๒๕๗๐)

แผนพัฒนากลุ่มจังหวัดภาคตะวันออกเฉียงเหนือตอนล่าง ๑ (พ.ศ. ๒๕๖๑ – ๒๕๖๕) จะสิ้นสุดลงในปีงบประมาณ พ.ศ. ๒๕๖๕ โดยการจัดทำแผนพัฒนากลุ่มจังหวัดภาคตะวันออกเฉียงเหนือตอนล่าง ๑ (พ.ศ. ๒๕๖๖ – ๒๕๗๐) อยู่ระหว่างขั้นตอนรับฟังความคิดเห็นแผนพัฒนากลุ่มจังหวัดตอนล่าง ๑ (พ.ศ. ๒๕๖๖ – ๒๕๗๐) และการจัดทำแผนพัฒนาจังหวัด (พ.ศ. ๒๕๖๖ – ๒๕๗๐)

เมื่อแผนพัฒนากลุ่มจังหวัดภาคตะวันออกเฉียงเหนือตอนล่าง ๑ (พ.ศ. ๒๕๖๖ – ๒๕๗๐) ยังไม่ประกาศใช้ องค์การบริหารส่วนตำบลลำโรง จึงต้องจัดทำแผนพัฒนาท้องถิ่น (พ.ศ. ๒๕๖๖ – ๒๕๗๐) ให้สอดคล้องกับแผนพัฒนากลุ่มจังหวัดภาคตะวันออกเฉียงเหนือตอนล่าง ๑ (พ.ศ. ๒๕๖๑ – ๒๕๖๕) และเมื่อแผนพัฒนาภาคตะวันออกเฉียงเหนือตอนล่าง ๑ (พ.ศ. ๒๕๖๖ – ๒๕๗๐) ประกาศใช้ จึงจะดำเนินการทบทวนแผนพัฒนาท้องถิ่น (พ.ศ. ๒๕๖๖ – ๒๕๗๐) ให้สอดคล้องกับแผนพัฒนากลุ่มจังหวัดฯ ต่อไป

### แผนพัฒนากลุ่มจังหวัดภาคตะวันออกเฉียงเหนือตอนล่าง ๑ (พ.ศ. ๒๕๖๑-๒๕๖๕)

ตำแหน่งทางยุทธศาสตร์ (Strategies Position)

- ๑) เป็นแหล่งผลิตสินค้าเกษตรและอาหารปลอดภัย
- ๒) เป็นแหล่งผลิตผลิตภัณฑ์ใหม่ระดับประเทศ
- ๓) เป็นแหล่งท่องเที่ยวที่มีความหลากหลายทั้งการท่องเที่ยวอารยธรรม ขอม เขินเวศน์ การกีฬาที่มีชื่อเสียง

๔) เป็นประตูสู่อีสาน และเชื่อมโยงการค้าชายแดนกับประเทศเพื่อนบ้าน

### เป้าหมายการพัฒนา

ศูนย์กลางของเกษตรอุตสาหกรรม ผลิตภัณฑ์ใหม่ ท่องเที่ยวอารยธรรมขอม และสังคมเป็นสุข

ประเด็นการพัฒนา (Strategies Issues) รวม ๓ ประเด็น คือ

ประเด็นที่ ๑ การพัฒนาขีดความสามารถในการแข่งขันเกษตรอุตสาหกรรมและแปรรูป

ประเด็นที่ ๒ การพัฒนาอุตสาหกรรมการท่องเที่ยวการท่องเที่ยวและผลิตภัณฑ์ใหม่

ประเด็นที่ ๓ ยกระดับการพัฒนาคุณภาพชีวิต

## แผนพัฒนาจังหวัดนครราชสีมา ระยะ ๕ ปี (พ.ศ. ๒๕๖๖ – ๒๕๗๐)

แผนพัฒนาจังหวัดนครราชสีมา ระยะ ๕ ปี (พ.ศ. ๒๕๖๖ – ๒๕๗๐) อยู่ระหว่าง  
การจัดทำ ทั้งนี้ ทางองค์การบริหารส่วนจังหวัดนครราชสีมา ได้แจ้งยุทธศาสตร์การพัฒนาขององค์กร  
ปกครองส่วนท้องถิ่นในเขตจังหวัดนครราชสีมา (พ.ศ. ๒๕๖๖ – ๒๕๗๐) โดยในรายละเอียดสอดคล้องกับ  
ประเด็นการพัฒนาของจังหวัด (ประเด็นยุทธศาสตร์) รวม ๕ ประเด็น ดังนี้

แผนพัฒนาท้องถิ่น (พ.ศ. ๒๕๖๖ – ๒๕๗๐) องค์การบริหารส่วนตำบลลำโรง

หน้า : ๒๓

- (1) การพัฒนาและเพิ่มขีดความสามารถในการแข่งขันทางเศรษฐกิจ
- (2) การลดความเหลื่อมล้ำ เพื่อยกระดับสังคมให้เป็นเมืองน่าอยู่ ตามแนวทางเศรษฐกิจพอเพียง
- (3) บริหารจัดการทรัพยากรธรรมชาติ สิ่งแวดล้อม ให้มีความสมบูรณ์อย่างยั่งยืนตามแนวทางเศรษฐกิจพอเพียง และยกระดับอุทยานธรณีโคราชสู่อุทยานธรณีโลก
- (4) การเสริมสร้างความมั่นคงทุกมิติ เพื่อปกป้องสถาบันหลักของชาติ และความปลอดภัยในชีวิตและทรัพย์สินของประชาชน
- (5) การพัฒนาระบบการบริหารจัดการภาครัฐ รองรับ Smart City, Mice City และด้านอื่นๆ

เมื่อแผนพัฒนาจังหวัดนครราชสีมา ระยะ ๕ ปี (พ.ศ. ๒๕๖๖-๒๕๗๐) ยังไม่  
ประกาศใช้ องค์การบริหารส่วนตำบลลำโรง จึงต้องจัดทำแผนพัฒนาท้องถิ่น (พ.ศ. ๒๕๖๖ – ๒๕๗๐) ให้  
สอดคล้องกับแผนพัฒนาจังหวัดนครราชสีมา ระยะ 5 ปี (พ.ศ. ๒๕๖๑ – ๒๕๖5) และเมื่อแผนพัฒนาจังหวัด  
นครราชสีมา ระยะ ๕ ปี (พ.ศ. ๒๕๖๖ – ๒๕๗๐) ประกาศใช้ จึงจะดำเนินการทบทวนแผนพัฒนาท้องถิ่น  
(พ.ศ. ๒๕๖๖ – ๒๕๗๐) ให้สอดคล้องกับแผนพัฒนาจังหวัดฯ ต่อไป

### ๑.๔ ยุทธศาสตร์การพัฒนาขององค์กรปกครองส่วนท้องถิ่นในเขตจังหวัดนครราชสีมา (พ.ศ. ๒๕๖๖ – ๒๕๗๐)

การจัดทำแผนพัฒนาท้องถิ่น (พ.ศ. ๒๕๖๖ – ๒๕๗๐) ขององค์การบริหารส่วนตำบลลำโรง  
มีความสัมพันธ์กับยุทธศาสตร์การพัฒนาขององค์กรปกครองส่วนท้องถิ่นในเขตจังหวัดนครราชสีมา (พ.ศ.  
๒๕๖๖ – ๒๕๗๐) โดยมุ่งเน้นพัฒนาด้านเศรษฐกิจ เมืองน่าอยู่ รักษาสิ่งแวดล้อมและทรัพยากรธรรมชาติ  
ปกป้องสถาบัน พัฒนาองค์กรให้มีประสิทธิภาพ สานต่อแนวทางพระราชดำริ ด้านการศึกษา การเกษตร  
พัฒนาสังคม ด้านการพัฒนาสาธารณสุข ด้านการพัฒนาโครงสร้างพื้นฐาน ด้านการพัฒนาการท่องเที่ยว  
ศาสนา-วัฒนธรรมประเพณีและกีฬา ด้านการบริหารจัดการบ้านเมืองที่ดี ด้านการรักษาความปลอดภัยใน  
ชีวิตและทรัพย์สินด้านการอนุรักษ์ทรัพยากรธรรมชาติและสิ่งแวดล้อม ตามรายละเอียดของยุทธศาสตร์การ  
พัฒนาขององค์กรปกครองส่วนท้องถิ่นในเขตจังหวัดนครราชสีมา (พ.ศ. ๒๕๖๖ – ๒๕๗๐) มีทั้งหมด ๕  
ยุทธศาสตร์ ดังนี้

- (๑) ยุทธศาสตร์โครงการตามแนวทางพระราชดำริ
- (๒) ยุทธศาสตร์คุณภาพชีวิต

- (๓) ยุทธศาสตร์การพัฒนาเศรษฐกิจ
  - (๔) ยุทธศาสตร์การพัฒนาเมือง
  - (๕) ยุทธศาสตร์พัฒนาระบบการบริหารภาครัฐ
- โดยแต่ละยุทธศาสตร์ มีแนวทางในการพัฒนา ดังนี้

#### ๑. ยุทธศาสตร์โครงการแนวทางพระราชดำริ

๑.๑ ส่งเสริม สนับสนุนการบริหารจัดการน้ำเพื่อแก้ไขและป้องกันปัญหาอุทกภัย  
อย่างเป็นระบบตามแนวทางพระราชดำริ เช่น การบริหารจัดการ “น้ำ” เตรียมรับมือ “สึนามิ”

๑.๒ ส่งเสริมการพัฒนาชุมชนและสังคมตามแนวปรัชญาเศรษฐกิจพอเพียง  
แผนพัฒนาท้องถิ่น (พ.ศ. ๒๕๖๖ – ๒๕๗๐) องค์การบริหารส่วนตำบลสำโรง หน้า :๒๔

#### ๒. ยุทธศาสตร์การพัฒนาคุณภาพชีวิต

๒.๑ ยกระดับคุณภาพการศึกษา ผลิตรคนที่มีคุณภาพ และมีสติปัญญารอบรู้ เท้าทัน  
การเปลี่ยนแปลง

๒.๒ ลดความเหลื่อมล้ำ สร้างคนให้มีคุณภาพ เช่น การพัฒนาคุณภาพชีวิตให้กับ  
ผู้สูงอายุ เด็ก สตรี และผู้ด้อยโอกาสให้ดีขึ้น

๒.๓ พัฒนาคนให้มีสุขภาพที่ดี ทั้งทางร่างกาย จิตใจ เช่น สาธารณสุข สร้าง  
สุขภาพประชาชน “๓อ.๒ส.” (อาหาร ออกกำลังกาย อารมณ์ ไม่สูบบุหรี่ และไม่ดื่มสุรา) สนับสนุนอุปกรณ์  
ทางการแพทย์

๒.๔ ส่งเสริมงานป้องกันแก้ไขปัญหายาเสพติด

๒.๕ ทำนุบำรุงศาสนาวัฒนธรรมอันดีงามของท้องถิ่น

#### ๓. ยุทธศาสตร์การพัฒนาเศรษฐกิจ

๓.๑ ส่งเสริม สนับสนุนการเพิ่มขีดความสามารถการแข่งขันด้านเศรษฐกิจ  
เกษตรกรรม อุตสาหกรรม ท่องเที่ยวและบริการ ยกย่องมาตรฐานการผลิต และพัฒนาศักยภาพด้าน  
การเกษตร เพิ่มปริมาณคุณภาพการผลิต ส่งเสริมการเกษตรปลอดภัย เกษตรอินทรีย์ ลดต้นทุนการผลิต เพิ่ม  
ช่องทางการตลาด ส่งเสริมเทคโนโลยีการเกษตรและเครือข่ายเกษตรกร เร่งรัดสร้างอาชีพเพื่อเศรษฐกิจชุมชน

๓.๒ ส่งเสริมการเลี้ยงสัตว์เศรษฐกิจ และพืชเศรษฐกิจสร้างรายได้

๓.๓ บริหารจัดการน้ำ พัฒนาแหล่งน้ำ ธนาคารน้ำใต้ดิน สร้างโครงข่ายน้ำ เพื่อ  
การเกษตร น้ำสะอาดเพื่อการอุปโภคบริโภค

#### ๔. ยุทธศาสตร์การพัฒนาเมือง

๔.๑ พัฒนาโครงสร้างพื้นฐาน วางผังเมืองและสิ่งอำนวยความสะดวกให้ครอบคลุม  
ทั่วถึง

๔.๒ บำรุงรักษา ฟื้นฟูทรัพยากรธรรมชาติและสิ่งแวดล้อมให้ได้รับการจัดสรรที่ดีมี  
คุณภาพ



๔.๓ ป้องกันและบรรเทาสาธารณภัย รักษาความสงบเรียบร้อยและส่งเสริมศีลธรรม  
อันดีของประชาชน

๔.๔ ประสานความร่วมมือกับองค์กรปกครองส่วนท้องถิ่นอื่นๆ ในการพัฒนาแก้ไข  
ปัญหาความเดือดร้อนของประชาชน

๔.๕ สนับสนุน ส่งเสริมการกีฬา บำรุงสถานที่สำหรับกีฬาท่องเที่ยวและสุขภาพ  
จัดให้มีสวนสาธารณะ และสถานที่พักผ่อนหย่อนใจ

## ๕. ยุทธศาสตร์การพัฒนาระบบการบริหารจัดการภาครัฐ

๕.๑ ยึดหลักธรรมาภิบาล มุ่งเน้นการมีส่วนร่วมของประชาชน

๕.๒ พัฒนาความร่วมมือระหว่างส่วนราชการและองค์กรปกครองส่วนท้องถิ่น

๕.๓ สนับสนุน ส่งเสริมการบูรณาการจัดทำแผนพัฒนาท้องถิ่นเพื่ออนาคต

๕.๔ ส่งเสริมการปกครองตามระบบประชาธิปไตย ทำงานอย่างซื่อสัตย์สุจริต  
ยกระดับความโปร่งใสในการบริหารงาน

แผนพัฒนาท้องถิ่น (พ.ศ. ๒๕๖๖ – ๒๕๗๐) องค์การบริหารส่วนตำบลลำโรง

หน้า : ๒๕

๕.๕ นำเทคโนโลยีและนวัตกรรมมาใช้ในการพัฒนาท้องถิ่น

๕.๖ ปรับปรุงโครงสร้างให้กระชับไม่ซับซ้อน

## ๑.๕ ไทยแลนด์ ๔.๐ (THAILAND ๔.๐)

การจัดทำแผนพัฒนาท้องถิ่นต้องมีความสัมพันธ์กับไทยแลนด์ ๔.๐ โดยให้ความสำคัญกับ  
การพัฒนาด้านเทคโนโลยีกลุ่มอาหาร เกษตร และเทคโนโลยีชีวภาพ กลุ่มสาธารณสุข สุขภาพ และ  
เทคโนโลยีทางการแพทย์ กลุ่มเครื่องมือ อุปกรณ์อัจฉริยะ หุ่นยนต์ และระบบเครื่องกลที่ใช้ระบบ  
อิเล็กทรอนิกส์ควบคุม กลุ่มดิจิทัล เทคโนโลยีอินเทอร์เน็ตที่เชื่อมต่อและบังคับอุปกรณ์ต่างๆ ปัญญาประดิษฐ์  
และเทคโนโลยีสมองกลฝังตัว กลุ่มอุตสาหกรรมสร้างสรรค์ วัฒนธรรม และบริการที่มีมูลค่าสูง โดย  
รายละเอียดไทยแลนด์ ๔.๐ มีดังนี้





ประเทศไทย ๔.๐ ถือเป็นการพัฒนา เครื่องยนต์เพื่อขับเคลื่อนการเติบโตทางเศรษฐกิจชุดใหม่ (New Engines of Growth) ด้วยการเปลี่ยนแปลง ความได้เปรียบเชิงเปรียบเทียบ ของประเทศที่มีอยู่ ๒ ด้าน คือ ความหลากหลายเชิงชีวภาพ และ ความหลากหลายเชิงวัฒนธรรม ให้เป็นความได้เปรียบในเชิงแข่งขัน โดยการเติมเต็มด้วยวิทยาการ ความคิดสร้างสรรค์ นวัตกรรม วิทยาศาสตร์ เทคโนโลยี การวิจัยและพัฒนา แล้วต่อยอดความได้เปรียบเชิงเปรียบเทียบเป็น ๕ กลุ่มเทคโนโลยีและอุตสาหกรรมเป้าหมาย ประกอบด้วย

๑. กลุ่มอาหาร เกษตร และเทคโนโลยีชีวภาพ (Food, Agriculture & Bio-Tech) อาทิ เทคโนโลยีการเกษตร (Agritech)เทคโนโลยีอาหาร (Foodtech) เป็นต้น

๒. กลุ่มสาธารณสุข สุขภาพ และเทคโนโลยีทางการแพทย์ (Health, Wellness & Bio-Med) อาทิ เทคโนโลยีสุขภาพ (Healthtech) เทคโนโลยีการแพทย์ (Medtech) สปา (Spa) เป็นต้น

๓. กลุ่มเครื่องมือ อุปกรณ์อัจฉริยะ หุ่นยนต์ และระบบเครื่องกลที่ใช้ระบบอิเล็กทรอนิกส์ควบคุม (Smart Devices, Robotics & Mechatronics) อาทิ เทคโนโลยีหุ่นยนต์ (Robotech) เป็นต้น

๔. กลุ่มดิจิทัล เทคโนโลยีอินเทอร์เน็ตที่เชื่อมต่อและบังคับอุปกรณ์ต่างๆ ปัญญาประดิษฐ์และเทคโนโลยีสมองกลฝังตัว (Digital, IOT, Artificial intelligence & Embedded Technology) อาทิ เทคโนโลยีการเงิน (Fintech) อุปกรณ์เชื่อมต่อออนไลน์โดยไม่ต้องใช้คน (IoT) เทคโนโลยีการศึกษา (Edtech) อี-มาร์เก็ตเพลส (E-Market place) อี-คอมเมิร์ซ (E-Commerce) เป็นต้น

แผนพัฒนาท้องถิ่น (พ.ศ. ๒๕๖๖ – ๒๕๗๐) องค์การบริหารส่วนตำบลลำโรง

หน้า : ๒๖

๕. กลุ่มอุตสาหกรรมสร้างสรรค์ วัฒนธรรม และบริการที่มีมูลค่าสูง (Creative, Culture & High Value Services) อาทิ เทคโนโลยีการออกแบบ (Designtech) ธุรกิจไลฟ์สไตล์ (Lifestyle Business) เทคโนโลยีการท่องเที่ยว (Traveltech) การเพิ่มประสิทธิภาพการบริการ (Service Enhancing) เป็นต้น

## ๒. ยุทธศาสตร์ขององค์การบริหารส่วนตำบลลำโรง

### ๒.๑ วิสัยทัศน์

องค์การบริหารส่วนตำบลลำโรง ได้กำหนดวิสัยทัศน์ (Vision) ซึ่งเป็นจุดมุ่งหมายความคาดหวังที่ต้องการให้เกิดขึ้นในอนาคตข้างหน้าภายใต้การเปลี่ยนแปลงของสภาพแวดล้อมด้านต่างๆ จึงได้กำหนดวิสัยทัศน์ คาดหวังที่จะให้เกิดขึ้นในอนาคต ดังนี้

“โครงสร้างพื้นฐานดี ไม่มีสิ่งแวดล้อมเป็นมลพิษ เศรษฐกิจพอเพียง การมีส่วนร่วมทุกภาคส่วน”

## ๒.๒ ยุทธศาสตร์

ได้กำหนดยุทธศาสตร์ขององค์การบริหารส่วนตำบล ๕ ด้าน ดังนี้

- ยุทธศาสตร์ที่ ๑ ด้านการบริหารราชการตามหลักการบริหารบ้านเมืองที่ดี
- ยุทธศาสตร์ที่ ๒ ด้านการเสริมสร้างความสามารถทางเศรษฐกิจ
- ยุทธศาสตร์ที่ ๓ ด้านการอนุรักษ์และพัฒนาทรัพยากรธรรมชาติสิ่งแวดล้อม
- ยุทธศาสตร์ที่ ๔ ด้านการพัฒนาโครงสร้างพื้นฐาน
- ยุทธศาสตร์ที่ ๕ ด้านการพัฒนาคุณภาพชีวิต

## ๒.๓ เป้าประสงค์

ตำบลสำโรงมุ่งหวังเป็นอย่างยิ่งที่จะพัฒนาท้องถิ่นให้เจริญก้าวหน้าซึ่งจะส่งผลทำให้ประชาชนมีความเป็นอยู่ที่ดีและสะดวกสบายมากยิ่งขึ้น จึงได้กำหนดเป้าประสงค์เพื่อให้สามารถดำเนินการจัดกิจกรรมต่าง ๆ บรรลุตามพันธกิจและวิสัยทัศน์ที่กำหนด ดังนี้

๑. การพัฒนาชุมชนให้น่าอยู่มีความเข้มแข็งโดยให้ได้รับบริการสาธารณะโครงสร้างพื้นฐานที่จำเป็น
๒. การพัฒนาสิ่งแวดล้อมที่มีอยู่ให้ยั่งยืน
๓. พัฒนาคุณภาพชีวิตของประชาชนในตำบล ด้านสาธารณสุข สังคม และวัฒนธรรมให้ดีขึ้น
๔. ส่งเสริมศักยภาพของหมู่บ้านให้สามารถพึ่งตนเองได้
๕. การพัฒนาระบบการบริหารจัดการภาครัฐที่มีและมีส่วนร่วมจากทุกภาคส่วน

## ๒.๔ ตัวชี้วัด

- (๑) ส่งเสริมให้เกิดการบริหารจัดการที่มีประสิทธิภาพตอบสนองความต้องการของประชาชนตามหลักการบริหารกิจการบ้านเมืองที่ดี
- (๒) ประชาชนในตำบลมีรายได้เพิ่มขึ้น
- (๓) ก่อสร้าง ปรับปรุงเส้นทางคมนาคมอย่างทั่วถึง

แผนพัฒนาท้องถิ่น (พ.ศ. ๒๕๖๖ – ๒๕๗๐) องค์การบริหารส่วนตำบลสำโรง

หน้า : ๒๗

- (๔) ประชาชนมีแหล่งกักเก็บน้ำใช้สำหรับอุปโภค – บริโภค
- (๕) ส่งเสริมขนบธรรมเนียม จารีตประเพณี ศิลปวัฒนธรรมอันดีงามของท้องถิ่น
- (๖) สนับสนุนให้มีวัสดุอุปกรณ์เกี่ยวกับการป้องกันและการช่วยเหลือเมื่อเกิดภัยพิบัติ
- (๗) ประชาชนได้รับการช่วยเหลือด้านการเฝ้าระวังโรค การป้องกันโรค การควบคุมโรคและการช่วยเหลือประชาชน หรือบรรเทาความเดือดร้อนของโรคติดเชื้อไวรัสโคโรนา ๒๐๑๙ (COVID-๑๙) และได้รับการบริการสาธารณสุขอื่น อย่างทั่วถึง
- (๘) ประสาน สนับสนุน ร่วมมือกับส่วนราชการและองค์กรปกครองส่วนท้องถิ่น

## ๒.๕ กลยุทธ์

เพื่อให้บรรลุวิสัยทัศน์ของตำบลสำโรง จำเป็นอย่างยิ่งที่จะต้องให้ความสำคัญกับการวางบทบาทการพัฒนาตำบลสำโรงในอนาคตอย่างเหมาะสมสอดคล้องกับปัญหาความต้องการของประชาชน รวมทั้งสอดคล้องกับศักยภาพและบทบาทหน้าที่ขององค์การบริหารส่วนตำบลเพื่อให้ประชาชนได้รับประโยชน์สูงสุด ดังนั้น จึงได้กำหนดกลยุทธ์ ดังนี้

๑. การบริหารจัดการที่ดี และส่งเสริมและสนับสนุนการมีส่วนร่วมของประชาชนในการพัฒนาท้องถิ่น

แนวทางที่ ๑ พัฒนาขีดความสามารถในการให้บริการประชาชนและการปฏิบัติงานและพัฒนาอุปกรณ์ เครื่องมือเครื่องใช้และสถานที่ในการปฏิบัติงานเพื่อมุ่งสร้างประสิทธิภาพการบริหารจัดการองค์การให้พร้อมบริการประชาชน

๒. การสร้างความเข้มแข็งของชุมชน และสร้างรายได้ให้แก่ประชาชน

แนวทางที่ ๑ ส่งเสริมการเกษตรและสร้างอาชีพเพื่อเพิ่มรายได้ให้กับประชาชนตามแนวปรัชญาเศรษฐกิจพอเพียง

๓. บริหารจัดการทรัพยากรธรรมชาติและสิ่งแวดล้อม

แนวทางที่ ๑ การปลูกจิตสำนึกและค่านิยมให้ประชาชนในท้องถิ่นมีความรู้และเข้าใจในการอนุรักษ์สิ่งแวดล้อม

๔. การพัฒนาระบบโครงสร้างพื้นฐาน ระบบสาธารณสุขปโภค สาธารณูปการ

แนวทางที่ ๑ การพัฒนาด้านโครงสร้างพื้นฐาน โดยมุ่งสร้างและบูรณาถนน แหล่งน้ำ และสาธารณสุขปโภคสาธารณสุขการ เพื่อความเป็นอยู่ที่ดีของประชาชน

๕. การพัฒนาคุณภาพชีวิตความเป็นอยู่ และการทำนุบำรุงรักษาศาสนา ศิลปวัฒนธรรม จารีตประเพณี และภูมิปัญญาท้องถิ่น

แนวทางที่ ๑ พัฒนา ส่งเสริม สนับสนุน การศึกษาทั้งในระบบและนอกระบบ

แนวทางที่ ๒. พัฒนา ส่งเสริม สนับสนุนการบริการสาธารณสุขของหมู่บ้าน การป้องกันและระงับโรคติดต่อ ควบคุมป้องกันโรคระบาดในพื้นที่

แนวทางที่ ๓ พัฒนาสังคมและส่งเสริมคุณภาพชีวิตให้กับผู้สูงอายุ ผู้พิการ ผู้ป่วยเอดส์ ผู้ยากไร้ และผู้ด้อยโอกาส

แนวทางที่ ๔ ส่งเสริมและสนับสนุนงานศาสนา วัฒนธรรมและนันทนาการ

แผนพัฒนาท้องถิ่น (พ.ศ. ๒๕๖๖ – ๒๕๗๐) องค์การบริหารส่วนตำบลสำโรง

หน้า : ๒๘

## ๒.๖ จุดยืนทางยุทธศาสตร์ (Positioning)

องค์การบริหารส่วนตำบลสำโรง ให้ความสำคัญต่อการดำเนินการแก้ไขปัญหาความเดือดร้อน และการพัฒนาคุณภาพชีวิตของประชาชนในพื้นที่ในด้านต่าง ๆ โดยเฉพาะการปรับปรุง พื้นฟูพัฒนาการจัดการบริการสาธารณะ หรือโครงสร้างพื้นฐาน ซึ่งถือเป็นภารกิจหลักขององค์กรปกครองส่วนท้องถิ่นตลอดจนการพัฒนา

ด้านการศึกษา อันเป็นรากฐานสำคัญต่อการพัฒนาคน พัฒนาประเทศ ให้มีคุณภาพสูงการพัฒนาที่ยั่งยืน ควบคู่กับการพัฒนาด้านสังคม เศรษฐกิจ สภาพแวดล้อมต่าง ๆ ที่เกี่ยวข้องโดยตรงกับชีวิตความเป็นอยู่ของประชาชน โดยยึดหลักการมีส่วนร่วม ความสอดคล้องกับนโยบายรัฐบาล และแผนพัฒนาระดับต่าง ๆ รวมถึง การพิจารณา วิเคราะห์สภาพปัญหา ความต้องการของประชาชน และความพึงพอใจของประชาชนที่มีต่อการพัฒนา องค์การบริหารส่วนตำบลลำโรง จึงกำหนดจุดยืนทางยุทธศาสตร์การพัฒนาไว้ ๕ ประเด็นยุทธศาสตร์ ดังนี้

ยุทธศาสตร์ที่ ๑ การบริหารราชการตามหลักการบริหารบ้านเมืองที่ดี

ยุทธศาสตร์ที่ ๒ การเสริมสร้างความสามารถทางเศรษฐกิจ

ยุทธศาสตร์ที่ ๓ ด้านทรัพยากรและสิ่งแวดล้อม

ยุทธศาสตร์ที่ ๔ การพัฒนาด้านโครงสร้างพื้นฐาน

ยุทธศาสตร์ที่ ๕ การพัฒนาคุณภาพชีวิต

#### ๒.๗ แผนงาน

- (๑) แผนงานบริหารงานงานทั่วไป
- (๒) แผนงานการรักษาความสงบภายใน
- (๓) แผนงานการศึกษา
- (๔) แผนงานสาธารณสุข
- (๕) แผนงานสังคมสงเคราะห์
- (๖) แผนงานเคหะและชุมชน
- (๗) แผนงานสร้างความเข้มแข็งของชุมชน
- (๘) แผนงานการศาสนาและวัฒนธรรมและนันทนาการ
- (๙) แผนงานอุตสาหกรรมและการโยธา
- (๑๐) แผนงานการเกษตร
- (๑๑) แผนงานงบกลาง

#### ๒.๕ ค่าเป้าหมาย

- (๑) มีแหล่งน้ำพอเพียงต่อการอุปโภคบริโภคและทำการเกษตร
- (๒) ประชาชนเข้าถึงบริการสาธารณสุข มีสุขภาพแข็งแรง
- (๓) ประชาชนมีทักษะในการประกอบอาชีพด้านเกษตร
- (๔) ประชาชนมีคุณภาพชีวิตที่ดีขึ้น
- (๕) การศึกษาที่มีคุณภาพและมาตรฐาน และเกิดการเรียนรู้ต่อเนื่อง
- (๖) ประชาชนได้ใช้เส้นทางคมนาคมที่มีมาตรฐาน ปลอดภัย

(๗) ประชาชนได้ร่วมกิจกรรมส่งเสริมประเพณี วัฒนธรรม การท่องเที่ยว กีฬาและ  
นันทนาการของท้องถิ่น

(๘) องค์กรปกครองส่วนท้องถิ่นมาตรฐานสากลดีขึ้น

(๙) ประชาชนมีความปลอดภัยในชีวิตและทรัพย์สิน

(๑๐) สิ่งแวดล้อมและทรัพยากรธรรมชาติได้รับการฟื้นฟูและอนุรักษ์

๒.๙ ความเชื่อมโยงของยุทธศาสตร์ในภาพรวม

## การวิเคราะห์เพื่อพัฒนาท้องถิ่น

### ๓.๑ การวิเคราะห์กรอบการจัดทำยุทธศาสตร์ขององค์กรปกครองส่วนท้องถิ่น

ในการจัดทำแผนพัฒนาท้องถิ่น (พ.ศ. ๒๕๖๖ – ๒๕๗๐) ขององค์การบริหารส่วนตำบลลำโรง ได้ใช้การวิเคราะห์ SWOT Analysis/Demand (Demand Analysis)/Global Demand และTrend ปัจจัยและสถานการณ์การเปลี่ยนแปลงที่มีผลต่อการพัฒนา อย่างน้อยต้องประกอบด้วย การวิเคราะห์ ศักยภาพด้านเศรษฐกิจ ด้านสังคม ด้านทรัพยากรธรรมชาติและสิ่งแวดล้อม ซึ่งมีรายละเอียดดังนี้

#### จุดแข็ง (S : Strength-s)

- ประชาชนมีความพร้อม จะมีส่วนร่วมในกระบวนการพัฒนาท้องถิ่น
- การจัดโครงสร้างภายในมีความเหมาะสมสอดคล้องกับภารกิจ
- เมือง้องการบริหารส่วนตำบลที่พร้อมจะให้บริการสาธารณะและแก้ไขปัญหาความเดือดร้อนของประชาชน
- มีการประสานร่วมมือกันระหว่างองค์การบริหารส่วนตำบลกับส่วนราชการต่างๆ
- ผู้นำชุมชนมีความเข้มแข็ง และมีศักยภาพในการพัฒนา
- ส่งเสริมการมีส่วนร่วมของประชาชนในรูปแบบประชาคม การประชุมวางแผนเตรียมงาน

#### จุดอ่อน (W : Weakness)

- กฎหมาย ระเบียบ ข้อบังคับที่เกี่ยวข้องกับการปฏิบัติงาน มีการแก้ไขเปลี่ยนแปลงอยู่ตลอดเวลาทำให้
- เจ้าหน้าที่ผู้ปฏิบัติสับสนขาดความชัดเจน
- องค์การบริหารส่วนตำบล มีงบประมาณจำกัด ทำให้การพัฒนาไม่เป็นไปตามแผนพัฒนาที่วางไว้
- การใช้ทรัพยากรธรรมชาติ และการทำลายสิ่งแวดล้อมเพิ่มขึ้น ก่อให้เกิดปัญหาภัยธรรมชาติ

#### โอกาส (O : Opportunity)

- จังหวัดนครราชสีมา หรือหน่วยงานที่เกี่ยวข้องสนับสนุนงบประมาณให้องค์การบริหารส่วนตำบล ดำเนินการตามแผนงานโครงการตามแนวทางยุทธศาสตร์การพัฒนาจังหวัด และแผนพัฒนาองค์การบริหารส่วนตำบล
- มีเส้นทางคมนาคมเชื่อมระหว่างจังหวัด สามารถรองรับการขยายตัวทางด้านเศรษฐกิจ

- นโยบายของรัฐบาลในการส่งเสริมการกระจายอำนาจการปกครองท้องถิ่น โดยการสร้างดุลยภาพระหว่างการค้ากับดูแล และความเป็นอิสระของท้องถิ่นในการบริหารจัดการงบประมาณและบุคลากรของท้องถิ่น

#### อุปสรรค (T : Threat)

- ประชาชนขาดความรู้ ความเข้าใจ บทบาทหน้าที่ของตนเองกับงานของท้องถิ่น
- นโยบายรัฐบาลไม่สามารถถ่ายโอนงบประมาณมายังองค์กรปกครองส่วนท้องถิ่น

**แผนพัฒนาท้องถิ่น (พ.ศ. ๒๕๖๖ – ๒๕๗๐) องค์การบริหารส่วนตำบลสำโรง หน้า : ๓๔**

ตามพระราชบัญญัติกำหนดแผนและขั้นตอนการกระจายอำนาจให้แก่องค์กรปกครองส่วนท้องถิ่น พ.ศ.๒๕๔๒ ทำให้การพัฒนาท้องถิ่นบางเรื่องต้องชะงัก

- กฎหมาย ระเบียบ ข้อบังคับขาดความยืดหยุ่น หรือไม่เหมาะสมสอดคล้องกับภารกิจห้วงระยะเวลาในการจัดสรรและการเบิกจ่ายงบประมาณของรัฐบาลมีความไม่แน่นอน
- การดำเนินงานตามนโยบายต่างๆ ของรัฐบาลมีจำนวนเพิ่มมากขึ้น ความรับผิดชอบเพิ่มมากขึ้น ประกอบกับปัญหาในพื้นที่และความต้องการประชาชนมีมาก แต่ไม่สามารถปฏิบัติได้ครบถ้วน เนื่องจากจำกัดด้วยอำนาจหน้าที่และจำนวนงบประมาณที่มีจำกัด

#### **๓.๒ การประเมินสถานการณ์สภาพแวดล้อมภายนอกที่เกี่ยวข้อง**

ในการจัดทำแผนพัฒนาท้องถิ่น (พ.ศ. ๒๕๖๖-๒๕๗๐)ขององค์การบริหารส่วนตำบลสำโรง นั้น ได้ทำการประเมินสถานการณ์สภาพแวดล้อมภายนอกที่เกี่ยวข้อง ดังนี้

दान	สถานการณ์ภาพแวดล้อม ภายนอกที่เกี่ยวข้อง	ข้อช่วยและ ปริมาณของ ปัญหา/ ความต้องการ	พื้นที่เป้าหมาย/ กลุ่มเป้าหมาย	ความคาดหวังและ แนวโน มอนาคต
๑.การบริหารราชการ ตามหลักการบริหาร บ้านเมืองที่ดี	๑) ประชาชนบางส่วนยังขาดความรู้ เกี่ยวกับระบบการทำงานของ อบต.	- การขาดความรู้ ความเข้าใจที่ ถูกต้อง	- ประชาชนในเขต อบต.	- ประชาชนมีความรู้ ความ เข้าใจมากขึ้น และสามารถ เสนอแนวทางการแก้ไขปัญหา ที่เกิดขึ้นในหมู่บ้าน
๒.ยุทธศาสตร์การ เสริมสร้าง ความสามารถทาง เศรษฐกิจ	๑) คริวเรือยังมีรายได้เฉลี่ยต่อปี ต่ำ กว่า ๓๐,๐๐๐ บาท	- เพิ่มช่องทางใน การประกอบอาชีพ	- ประชาชนที่มี รายได้ต่ำกว่าเกณฑ์ มาตรฐาน	- ไม่มีครัวที่ตกเกณฑ์มาตรฐาน รายได้
๓. ด้านทรัพยากรและ สิ่งแวดล้อม	๑) ปริมาณขยะเพิ่มมากขึ้น	- ปัญหามลพิษทาง อากาศ	- ในเขต อบต.	- ปริมาณขยะและน้ำเสียถูก กำจัดให้หมดด้วยวิธีการที่ ถูกต้อง
	๒) พื้นที่ป่าภายในเขต อบต. มีน้อย			- เพิ่มพื้นที่ป่า ต้นไม้ให้มากขึ้น
	๓) ประชาชนยังเผาหญ้า ตอซังข้าว เผาอ้อย เกิดมลพิษ			- ในพื้นที่ไม่มีการเผา เกิดขึ้น
	๔) เป็นพื้นที่ที่มีดินเค็มและน้ำใต้ดิน เป็นน้ำเค็มหรือมีรสกร่อย ไม่ สามารถใช้ในการเกษตรและอุปโภค- บริโภคได้	- ดินและน้ำใต้ดิน - สิ่งแวดล้อม	- พื้นที่ในเขต อบต.	- ปัญหาเรื่องดินเค็มลดลง จัดหา ก่อสร้าง ปรับปรุง ขุด ลอกแหล่งน้ำให้มีมากขึ้น
๔.การพัฒนาด้าน โครงสร้างพื้นฐาน	๑) ไฟฟ้าส่องสว่างทางและที่ สาธารณะยังไม่สามารถดำเนินการ ครอบคลุมพื้นที่ได้ทั้งหมด	- ไฟฟ้า	- ทางและที่ สาธารณะในเขต อบต.	- ทางและที่สาธารณะมีแสง สว่างเพียงพอประชาชนได้รับ ความสะดวกในการสัญจรไป มาและป้องกันการเกิด อาชญากรรมได้



ดาน	สถานการณ์ภาพ แวดล้อม ภายนอกที่เกี่ยวข้อง	ขอบข่ายและปริมาณ ของปัญหา/ ความต้องการ	พื้นที่เป้าหมาย/ กลุ่มเป้าหมาย	ความคาดหวังและ แนวโน มอนาคต
	๒) หมูบ้ายขยายมากขึ้น ระบบระบายน้ำยังไม่ เพียงพอ	- ราง/ท่อระบายน้ำ	- พื้นที่ใน อบต.	- มีรางระบายน้ำสามารถ ระบายน้ำได้สะดวก ไม่อุดตัน ไม่ส่งกลิ่นเหม็นก่อความ รำคาญ
	๓) ถนนในตำบลยังเป็น ถนนดิน ถนนลูกรัง และเป็น หลุมเป็นบ่อ	- ถนน	- ทางและที่สาธารณะ ในเขต อบต.	- มีถนนให้ประชาชนได้สัญจร ไปมาสะดวก
	๔) ประชาชนต้องการ เส้นทางในการสัญจรไปมา เพิ่มมากขึ้นและ อบต. ไม่ สามารถดำเนินการได้ เนื่องจากงบประมาณมีไม่ เพียงพอ	- เส้นทางคมนาคม	- เส้นทางคมนาคมที่ เป็นสาธารณะและ ประชาชนมีความ ต้องการให้ดำเนินการ	- มีเส้นทางในการคมนาคม เพียงพอและ ประชาชนได้รับ ความสะดวกในการสัญจรไป มา
๕.สร้างสังคมให้มี คุณภาพชีวิตที่ดี	๑) ประชาชนบริโภคอาหาร ที่ปลอดภัย	- ด้านสาธารณสุข	- ประชาชนในเขต อบต.	- ประชาชนทราบและสามารถ เลือกบริโภคอาหารที่ปลอดภัย ได้ถูกต้อง
	๒) มีการขยายตัวของ ประชากรเพิ่มมากขึ้นทำให้ เกิดการขยายตัวของอาคาร บ้านเรือนทำให้เกิดเป็น ชุมชนแออัด	- ประชากร	- พื้นที่ในเขต อบต.	- ควบคุมการก่อสร้างอาคาร บ้านเรือนการพิจารณาออก ใบอนุญาตเพื่อไม่เกิดปัญหา จากการก่อสร้างอาคาร
	๕) ศิลปะ วัฒนธรรม จารีต ประเพณีและ๓มีปัญหา ท้องถิ่นถูกกลืนเลือนไปมาก	- ศิลปะ วัฒนธรรม จารีต ประเพณีและ ๓ มิปัญหา ท้องถิ่น ถูกกลืนเลือนไป มาก	- ประชาชนในเขต อบต.	- ยกย่อง เชิดชูคนดีหรือ ปราชญ์ชาวบ้านในโอกาส ต่างๆ เพื่อเป็นตัวอย่างแก่ เยาวชนและประชาชน ศิลปะ วัฒนธรรม จารีต ประเพณีและ ภูมิปัญญาท้องถิ่น ไม่ถูกกลืน และคงอยู่สืบไป
	๖) การจราจรบนถนนมีเพิ่ม มากขึ้นอาจทำให้เกิด อุบัติเหตุขึ้นได้	- การจราจร	ประชาชนที่สัญจรไป มาบนถนน	มีระบบควบคุมการจราจร เช่น ติดตั้งสัญญาณจราจรเพื่อ เตือนให้ระมัดระวัง

दान	สถานการณ์ภาพ แวดล้อม ภายนอกที่เกี่ยวข้อง	ข้อบ่งชี้และปริมาณ ของปัญหา/ ความต้องการ	พื้นที่เป้าหมาย/ กลุ่มเป้าหมาย	ความคาดหวังและ แนวโน้มอนาคต
	๗) มีการทำลายและลัก ขโมยทรัพย์สินของ ประชาชนและราชการ รวมทั้งเกิดการทะเลาะวิวาท กันในชุมชน	- การรักษาความปลอดภัย ในชีวิตและทรัพย์สินของ ประชาชน	- ประชาชนและส่วน ราชการ	- มีการป้องกันและรักษา ความปลอดภัยในชีวิตและ ทรัพย์สินของประชาชนและ ส่วนราชการ เช่น การ ติดตั้งกล้องวงจรปิด การ ให้ผู้นำ อปพร. ควบคุม และระงับเหตุทะเลาะวิวาท
	๘) การศึกษาสื่อการเรียน การสอนยังไม่พอเพียง เด็ก นักเรียนไม่ได้รับการศึกษา ต่อในระดับที่สูงกว่าชั้น พื้นฐาน และขาด งบประมาณในการศึกษา ครอบครัวยากจน	- สังคมในชุมชน	- เด็กนักเรียนในเขต อบต.	- มีสื่อการเรียนการสอนที่ พอเพียง เด็กนักเรียน ได้รับการศึกษาที่สูงขึ้น มี งบประมาณในการศึกษา เล่าเรียน
	๙) เด็กและผู้สูงอายุบาง ครอบครัว ผู้สูงอายุอยู่ตาม ลำพัง และรับภาระในการ ดูแลเด็ก	- การได้รับการดูแลเด็ก และผู้สูงอายุ	- ผู้สูงอายุและเด็กใน เขต อบต.	- ผู้สูงอายุและเด็กได้รับ การดูแลที่ดี
	๑๐) ผู้พิการไม่ได้รับความ ช่วยเหลือในดำรงชีวิต	- การได้รับการดูแลผู้ พิการ	- ผู้พิการในเขต อบต.	- ผู้พิการได้รับความ ช่วยเหลือในการดำรงชีวิต และทั่วถึง
	๑๑) ประชาชนในพื้นที่บาง รายมีที่อยู่อาศัยไม่มั่นคง แข็งแรง	- ที่อยู่อาศัย	- ประชาชนในพื้นที่ที่ ได้รับความเดือดร้อน เรื่องที่อยู่อาศัย	- ประชาชนในพื้นที่ได้รับ ความช่วยเหลือซ่อมแซมที่ อยู่อาศัยให้มั่นคงแข็งแรง
	๑๒) มีการระบาดของโรค อุบัติใหม่ โรคระบาด โรคติดต่อ	- ด้านสาธารณสุข	- ในเขต อบต.	- ในพื้นที่ที่มีการระบาดของ ของโรคอุบัติใหม่ ทรกระ บาด โรคติดต่อ
	๑๓) ประชาชนในพื้นที่ป่วย เป็นโรคเรื้อรังแนวโน้มที่ เพิ่มขึ้น เช่น เบาหวาน ความดัน	- ด้านการแพทย์	- ประชาชนกลุ่มเสี่ยง และผู้ป่วย	- ประชาชนหายจากการ เจ็บป่วย



## ๒.๙ ความเชื่อมโยงของยุทธศาสตร์ในภาพรวม

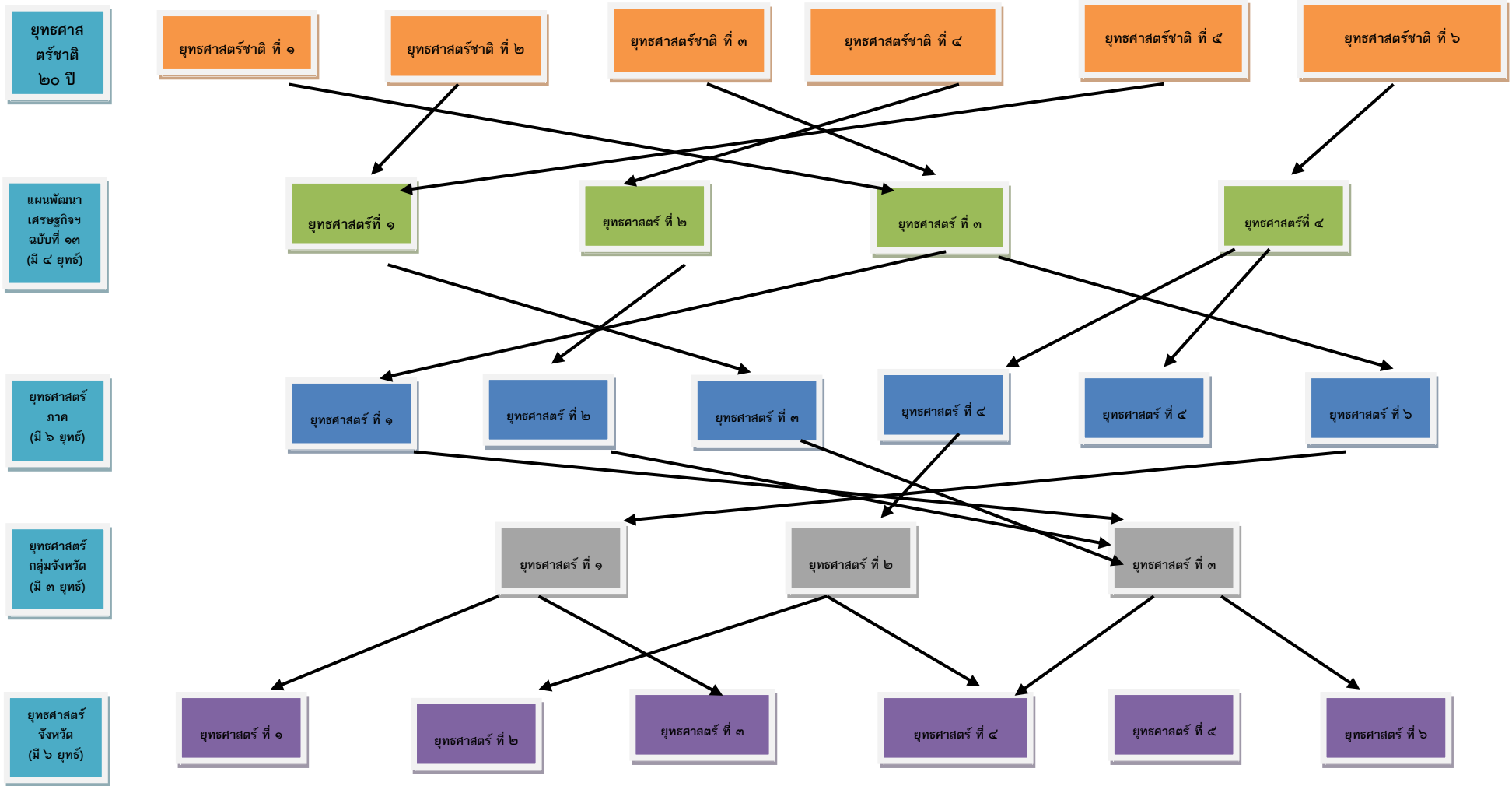

(ต่อ)

ยุทธศาสตร์  
จังหวัด  
(มี ๖ ยุทธ)



ยุทธศาสตร์การ  
พัฒนา อปท.  
(มี ๔ ยุทธ)

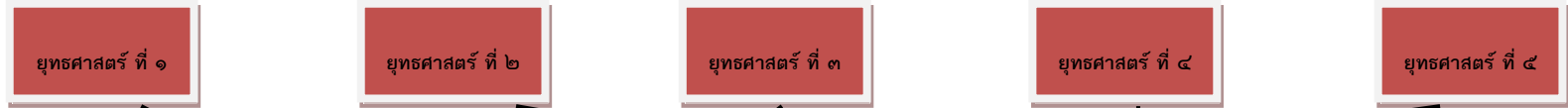

ยุทธศาสตร์การ  
พัฒนา  
อบต. สำโรง  
(มี ๔ ยุทธ)

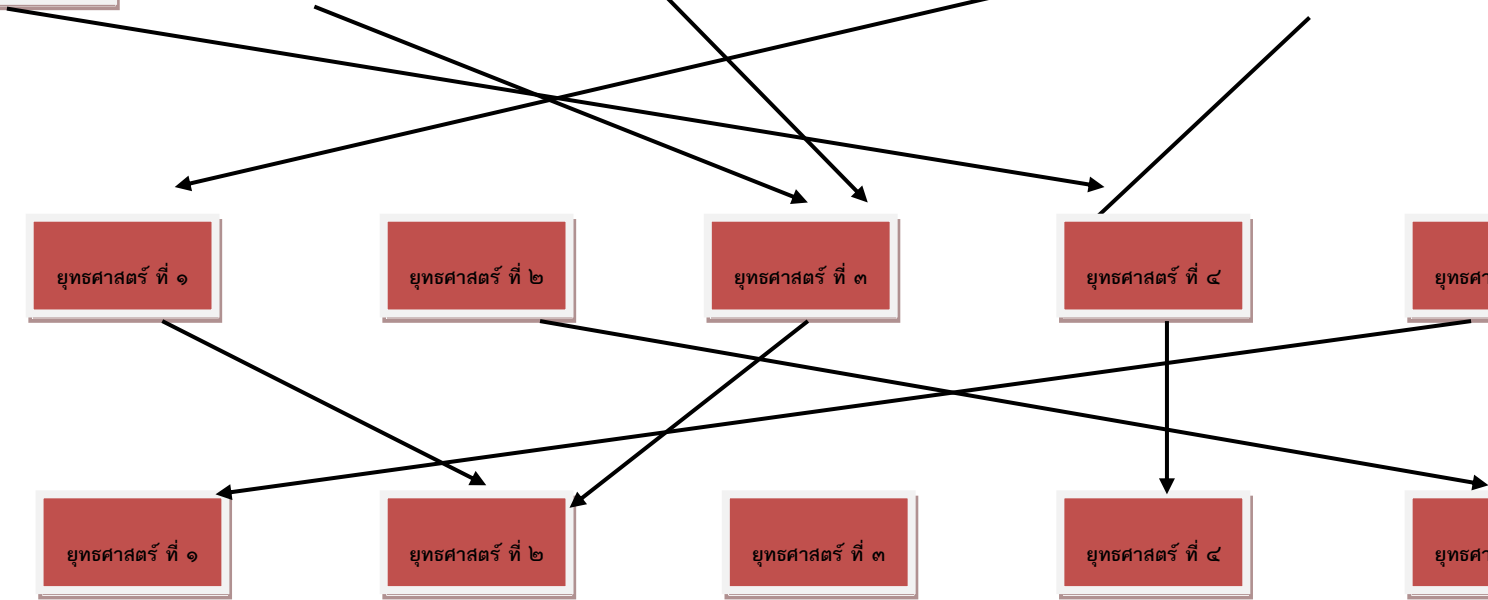

### ตารางยุทธศาสตร์ต่างๆ

ยุทธศาสตร์ อปท.	ยุทธศาสตร์ อปท.ในเขต จังหวัดนครราชสีมา (พ.ศ. ๒๕๖๑-๒๕๖๕)	ยุทธศาสตร์จังหวัด นครราชสีมา (พ.ศ. ๒๕๖๑-๒๕๖๕)	ยุทธศาสตร์กลุ่มจังหวัด ภาคตะวันออกเฉียงเหนือ ตอนล่าง ๑ (พ.ศ. ๒๕๖๑-๒๕๖๕)	ยุทธศาสตร์ภาค ตะวันออกเฉียงเหนือ (พ.ศ. ๒๕๖๑-๒๕๖๕)	ร่างแผนเศรษฐกิจ ฉบับที่ ๑๓ (พ.ศ. ๒๕๖๖-๒๕๗๐)	ยุทธศาสตร์ชาติ ๒๐ ปี (พ.ศ. ๒๕๖๑-๒๕๘๐)
๑.การบริหารราชการตาม หลักการบริหารบ้านเมืองที่ดี	๑. ยุทธศาสตร์โครงการตาม แนวทางพระราชดำริ	๑. การพัฒนาและเพิ่มขีด ความสามารถในการแข่งขันทาง เศรษฐกิจ	๑. การพัฒนาขีดความสามารถ ในการแข่งขันเกษตร อุตสาหกรรมและแปรรูป	๑. บริหารจัดการน้ำให้เพียงพอ ต่อการพัฒนาเศรษฐกิจและ คุณภาพชีวิตอย่างยั่งยืน	๑. ด้านเศรษฐกิจมูลค่าสูงที่เป็น มิตรต่อสิ่งแวดล้อม (High Value-added Economy)	๑. ด้านความมั่นคง
๒.ยุทธศาสตร์การเสริมสร้าง ความสามารถทางเศรษฐกิจ	๒. ยุทธศาสตร์โครงการตาม แนวทางพระราชดำริ	๒. การพัฒนาและเพิ่มขีด ความสามารถในการแข่งขันทาง เศรษฐกิจ	๒. การพัฒนาขีดความสามารถ ในการแข่งขันเกษตร อุตสาหกรรมและแปรรูป	๒. บริหารจัดการน้ำให้เพียงพอ ต่อการพัฒนาเศรษฐกิจและ คุณภาพชีวิตอย่างยั่งยืน	๒. ด้านเศรษฐกิจมูลค่าสูงที่เป็น มิตรต่อสิ่งแวดล้อม (High Value-added Economy)	๒. ด้านความมั่นคง
๓. ด้านทรัพยากรและ สิ่งแวดล้อม	๓. ยุทธศาสตร์การพัฒนาเมือง	๓. การเสริมสร้างความมั่นคงทุก มิติ เพื่อปกป้องสถาบันหลักของ ชาติ และความปลอดภัยในชีวิต และทรัพย์สินของประชาชน	๓. ยกระดับการพัฒนา คุณภาพชีวิต	๓. พัฒนาการท่องเที่ยวเชิงบูรณา การ	๓. ด้านปัจจัยสนับสนุนการพลิก โฉมประเทศ (Key Enablers for Thailand's	๓. ด้านการสร้างโอกาสและ ความเสมอภาคทางสังคม
๔.การพัฒนาด้านโครงสร้าง พื้นฐาน	๔. ยุทธศาสตร์การพัฒนา เศรษฐกิจ	๔. บริหารจัดการ ทรัพยากรธรรมชาติ สิ่งแวดล้อม ให้มีความสมบูรณ์อย่างยั่งยืนตาม แนวทางเศรษฐกิจพอเพียง และ ยกระดับอุทยานธรณีโคราชสู่ อุทยานธรณีโลก	๔. ยกระดับการพัฒนาคุณภาพ ชีวิต	๔. สร้างความเข้มแข็งของ ฐานเศรษฐกิจภายในควบคู่กับ การแก้ปัญหาทรัพยากรธรรมชาติ และสิ่งแวดล้อม	๔. ชีวิตที่ยั่งยืน (Eco-friendly Living)	๔. ด้านการพัฒนาและ เสริมสร้างศักยภาพ ทรัพยากรมนุษย์

(ต่อ)

ยุทธศาสตร์ อปท.	ยุทธศาสตร์ อปท.ในเขต จังหวัดนครราชสีมา (พ.ศ. ๒๕๖๑-๒๕๖๕)	ยุทธศาสตร์จังหวัด นครราชสีมา (พ.ศ. ๒๕๖๑-๒๕๖๕)	ยุทธศาสตร์กลุ่มจังหวัด ภาคตะวันออกเฉียงเหนือ ตอนล่าง ๑ (พ.ศ. ๒๕๖๑-๒๕๖๕)	ยุทธศาสตร์ภาค ตะวันออกเฉียงเหนือ (พ.ศ. ๒๕๖๑-๒๕๖๕)	ร่างแผนเศรษฐกิจ ฉบับที่ ๑๓ (พ.ศ. ๒๕๖๖-๒๕๗๐)	ยุทธศาสตร์ชาติ ๒๐ ปี (พ.ศ. ๒๕๖๑-๒๕๘๐)
๕.สร้างสังคมให้มีคุณภาพชีวิตที่ดี	๒ ยุทธศาสตร์คุณภาพชีวิต	๒. การลดความเหลื่อมล้ำ เพื่อยกระดับสังคมให้เป็น เมืองน่าอยู่ ตามแนวทาง เศรษฐกิจพอเพียง	๒. การพัฒนาอุตสาหกรรม ท่องเที่ยวการท่องเที่ยว และ ผลิตภัณฑ์ใหม่	๒. แก้ปัญหาความยากจนและ พัฒนาคุณภาพชีวิตผู้มีรายได้น้อย เพื่อลดความเหลื่อมล้ำทาง สังคม	๒. ด้านสังคมแห่งโอกาส และ ความเสมอภาค High Opportunity Society	๒. ด้านการสร้างความสามารถ ในการแข่งขัน

## ส่วนที่ ๓

### การนำแผนพัฒนาท้องถิ่นไปสู่การปฏิบัติ

#### ๑. ยุทธศาสตร์การพัฒนาและแผนงาน

ที่	ยุทธศาสตร์	ด้าน	แผนงาน	หน่วยงาน รับผิดชอบหลัก	หน่วยงาน สนับสนุน
๑	ด้านการบริหารราชการ ตามหลักการบริหาร บ้านเมืองที่ดี	ด้านบริหารทั่วไป	แผนงานบริหารงาน ทั่วไป	สำนักงานปลัด และ กองคลัง	อบต. สำโรง
		ด้านบริการชุมชน และสังคม	แผนงานเคหะและ ชุมชน	กองช่าง	
๒	ด้านการเสริมสร้าง ความสามารถทาง เศรษฐกิจ	ด้านบริการชุมชน และสังคม	แผนงานสร้างความ เข้มแข็งของชุมชน	สำนักงานปลัด	
๓	ด้านทรัพยากรธรรมชาติ และสิ่งแวดล้อม	ด้านการเศรษฐกิจ	แผนงานการเกษตร		
		ด้านบริการชุมชน และสังคม	แผนงานสาธารณสุข		
๔	ด้านโครงสร้างพื้นฐาน	ด้านการเศรษฐกิจ	แผนงาน อุตสาหกรรมและ การโยธา	กองช่าง	
๕	ด้านการพัฒนาคุณภาพ ชีวิต	ด้านบริหารทั่วไป	แผนงานรักษาความ สงบภายใน แผนงานการศึกษา	สำนักงานปลัด	
		ด้านการดำเนินงาน อื่นๆ	แผนงานงบกลาง	สำนักงานปลัด	
		ด้านบริการชุมชน และสังคม	แผนงานสังคม สงเคราะห์	สำนักงานปลัด	
รวม	๕ ยุทธศาสตร์	๔ ด้าน	๑๑ แผนงาน	๔ สำนัก/กอง	



บัญชีสรุปโครงการพัฒนา  
แผนพัฒนาท้องถิ่น (พ.ศ. ๒๕๖๖-๒๕๗๐)  
องค์การบริหารส่วนตำบลสำโรง อำเภอโนนไทย จังหวัดนครราชสีมา

ยุทธศาสตร์	ปี ๒๕๖๖		ปี ๒๕๖๗		ปี ๒๕๖๘		ปี ๒๕๖๙		ปี ๒๕๗๐		รวม ๕ ปี	
	จำนวนโครงการ	งบประมาณ (บาท)	จำนวนโครงการ	งบประมาณ (บาท)	จำนวนโครงการ	งบประมาณ (บาท)	จำนวนโครงการ	งบประมาณ (บาท)	จำนวนโครงการ	งบประมาณ (บาท)	จำนวนโครงการ	งบประมาณ (บาท)
<b>ยุทธศาสตร์ที่ ๑</b> การบริหารราชการตามหลักการบริหารบ้านเมืองที่ดี												
๑.๑ แผนงานบริหารงานทั่วไป	๖	๕๔๕,๐๐๐	๗	๖๔๕,๐๐๐	๕	๔๔๕,๐๐๐	๖	๕๔๕,๐๐๐	๕	๔๔๕,๐๐๐	๒๙	๒,๖๒๕,๐๐๐
๑.๒ แผนงานสร้างความเข้มแข็ง	๒	๒๐,๐๐๐	๒	๒๐,๐๐๐	๒	๒๐,๐๐๐	๒	๒๐,๐๐๐	๒	๒๐,๐๐๐	๑๐	๑๐๐,๐๐๐
<b>รวม</b>	<b>๘</b>		<b>๙</b>		<b>๗</b>		<b>๘</b>		<b>๗</b>		<b>๓๙</b>	
<b>ยุทธศาสตร์ที่ ๒</b> การพัฒนาเศรษฐกิจ												
๒.๑ แผนงานสร้างความเข้มแข็ง	๑	๒๐,๐๐๐	๑	๒๐,๐๐๐	๑	๒๐,๐๐๐	๑	๒๐,๐๐๐	๑	๒๐,๐๐๐	๕	๑๐๐,๐๐๐
<b>รวม</b>	<b>๑</b>	<b>๒๐,๐๐๐</b>	<b>๑</b>	<b>๒๐,๐๐๐</b>	<b>๑</b>	<b>๒๐,๐๐๐</b>	<b>๑</b>	<b>๒๐,๐๐๐</b>	<b>๑</b>	<b>๒๐,๐๐๐</b>	<b>๕</b>	<b>๑๐๐,๐๐๐</b>
<b>ยุทธศาสตร์ที่ ๓</b> การพัฒนาด้านทรัพยากรธรรมชาติและสิ่งแวดล้อม												
๓.๑ แผนงานบริหารงานทั่วไป	๔	๕๕๐,๐๐๐	๓	๕๐,๐๐๐	๓	๕๐,๐๐๐	๓	๕๐,๐๐๐	๓	๕๐,๐๐๐	๑๖	๗๕๐,๐๐๐
<b>รวม</b>	<b>๔</b>	<b>๕๕๐,๐๐๐</b>	<b>๓</b>	<b>๕๐,๐๐๐</b>	<b>๓</b>	<b>๕๐,๐๐๐</b>	<b>๓</b>	<b>๕๐,๐๐๐</b>	<b>๓</b>	<b>๕๐,๐๐๐</b>	<b>๑๖</b>	<b>๗๕๐,๐๐๐</b>

ยุทธศาสตร์	ปี ๒๕๖๖		ปี ๒๕๖๗		ปี ๒๕๖๘		ปี ๒๕๖๙		ปี ๒๕๗๐		รวม ๕ ปี	
	จำนวนโครงการ	งบประมาณ (บาท)	จำนวนโครงการ	งบประมาณ (บาท)	จำนวนโครงการ	งบประมาณ (บาท)	จำนวนโครงการ	งบประมาณ (บาท)	จำนวนโครงการ	งบประมาณ (บาท)	จำนวนโครงการ	งบประมาณ (บาท)
<b>ยุทธศาสตร์ที่ ๔</b> การพัฒนาด้านโครงสร้างพื้นฐาน												
๔.๑ แผนงานอุตสาหกรรมและการโยธา	๔๒	๑๕,๕๑๒,๑๔๕	๓๔	๑๒,๒๙๙๐,๐๘๔	๒๓	๘,๔๓๖,๓๗๔	๓๒	๑๒,๑๖๖,๙๘๒	๔๒	๑๗,๕๗๐,๔๐๔	๑๗๓	๖๕,๙๘๔,๙๘๙
<b>รวม</b>	๔๒	๑๕,๕๑๒,๑๔๕	๓๔	๑๒,๒๙๙๐,๐๘๔	๒๓	๘,๔๓๖,๓๗๔	๓๒	๑๒,๑๖๖,๙๘๒	๔๒	๑๗,๕๗๐,๔๐๔	๑๗๓	๖๕,๙๘๔,๙๘๙
<b>ยุทธศาสตร์ที่ ๕</b> การพัฒนาด้านคุณภาพชีวิต												
๕.๑ แผนงานสาธารณสุข	๓	๒๑๐,๐๐๐	๓	๒๑๐,๐๐๐	๓	๒๑๐,๐๐๐	๓	๒๑๐,๐๐๐	๓	๒๑๐,๐๐๐	๑๕	๘๗๐,๐๐๐
๕.๒ แผนงานสังคมสงเคราะห์	๑	๑๐,๐๐๐	๑	๑๐,๐๐๐	๑	๑๐,๐๐๐	๑	๑๐,๐๐๐	๑	๑๐,๐๐๐	๕	๕๐,๐๐๐
๕.๓ แผนงานสร้างความเข้มแข็งของชุมชน	๔	๖๐,๐๐๐	๔	๖๐,๐๐๐	๔	๖๐,๐๐๐	๔	๖๐,๐๐๐	๔	๖๐,๐๐๐	๒๐	๓๐๐,๐๐๐
๕.๔ แผนงานการรักษาความสงบภายใน	๗	๓๐๐,๐๐๐	๕	๑๑๐,๐๐๐	๕	๑๑๐,๐๐๐	๕	๑๑๐,๐๐๐	๕	๑๑๐,๐๐๐	๒๗	๗๔๐,๐๐๐
๕.๕ แผนงานการศึกษา	๒๒	๔,๓๙๐,๐๐๐	๒๒	๔,๓๙๐,๐๐๐	๒๒	๔,๕๕๐,๔๐๐	๒๒	๔,๒๙๐,๔๐๐	๒๑	๓,๖๔๐,๔๐๐	๑๐๙	๒๑,๒๕๒,๐๐๐
๕.๖ แผนงานศาสนาวัฒนธรรมและนันทนาการ	๔	๒๖๐,๐๐๐	๔	๒๖๐,๐๐๐	๔	๖๖๐,๐๐๐	๓	๑๖๐,๐๐๐	๓	๑๖๐,๐๐๐	๑๘	๑,๕๐๐,๐๐๐
๕.๗ แผนงานงบกลาง	๓	๑๒,๘๑๘,๐๐๐	๓	๑๒,๘๑๘,๐๐๐	๓	๑๒,๘๑๘,๐๐๐	๓	๑๒,๘๑๘,๐๐๐	๓	๑๒,๘๑๘,๐๐๐	๑๕	๖๔,๐๙๐,๐๐๐
<b>รวม</b>	๔๔	๑๘,๐๔๘,๐๐๐	๔๒	๑๗,๘๕๘,๐๐๐	๔๒	๑๘,๔๐๘,๔๐๐	๔๑	๑๗,๖๕๘,๔๐๐	๔๑	๑๗,๐๐๘,๔๐๐	๒๐๙	๘๘,๘๐๒,๐๐๐

บัญชีสรุปโครงการพัฒนา ที่นำมาจากแผนพัฒนาหมู่บ้านและแผนชุมชน  
องค์การบริหารส่วนตำบลสำโรง

โครงการพัฒนา ที่นำมาจากที่ นำมาจาก แผนพัฒนา หมู่บ้านและ แผนพัฒนา ชุมชน	ปี ๒๕๖๖		ปี ๒๕๖๗		ปี ๒๕๖๘		ปี ๒๕๖๙		ปี ๒๕๗๐		รวม ๕ ปี	
	จำนวน โครงการ	งบประมาณ (บาท)	จำนวน โครงการ	งบประมาณ (บาท)	จำนวน โครงการ	งบประมาณ (บาท)	จำนวน โครงการ	งบประมาณ (บาท)	จำนวน โครงการ	งบประมาณ (บาท)	จำนวน โครงการ	งบประมาณ (บาท)
	๔๒	๑๕,๕๑๒,๑๔๕	๓๔	๑๒,๒๙๙๐,๐๘๔	๒๓	๘,๔๓๖,๓๗๔	๓๒	๑๒,๑๖๖,๙๘๒	๔๒	๑๗,๕๗๐,๔๐๔	๑๗๓	๖๕,๙๘๔,๙๘๙
รวมทั้งสิ้น	๔๒	๑๕,๕๑๒,๑๔๕	๓๔	๑๒,๒๙๙๐,๐๘๔	๒๓	๘,๔๓๖,๓๗๔	๓๒	๑๒,๑๖๖,๙๘๒	๔๒	๑๗,๕๗๐,๔๐๔	๑๗๓	๖๕,๙๘๔,๙๘๙

## ๑. บัญชีโครงการพัฒนาท้องถิ่น

รายละเอียดโครงการพัฒนา  
แผนพัฒนาท้องถิ่น (พ.ศ. ๒๕๖๖-๒๕๗๐)  
สำหรับ องค์กรปกครองส่วนท้องถิ่นดำเนินการ  
องค์การบริหารส่วนตำบลสำโรง

ยุทธศาสตร์จังหวัดที่ ๖ ยุทธศาสตร์การบริหารจัดการภาครัฐรองรับการพัฒนาเมืองและสังคมคุณภาพสูง (Smart City/Mice City/Art City/Safe City)  
ยุทธศาสตร์การพัฒนาขององค์กรปกครองส่วนท้องถิ่นในเขตจังหวัดที่ ๕ ยุทธศาสตร์การพัฒนาระบบการบริหารภาครัฐ  
ยุทธศาสตร์การพัฒนา อบต. สำโรง ที่ด้านการบริหารจัดการบ้านเมืองที่ดี  
แผนงานบริหารงานทั่วไป : งานบริหารทั่วไป

ที่	โครงการ	วัตถุประสงค์	เป้าหมาย (ผลผลิตของ โครงการ)	งบประมาณและที่ผ่านมา					ตัวชี้วัด (KPI)	ผลที่คาดว่าจะ ได้รับ	หน่วยงาน รับผิดชอบ
				๒๕๖๖ (บาท)	๒๕๖๗ (บาท)	๒๕๖๘ (บาท)	๒๕๖๙ (บาท)	๒๕๗๐ (บาท)			
๑	โครงการเพิ่มประสิทธิภาพ ในการปฏิบัติงานของ ผู้บริหาร/ส.อบต./อสม/ ผู้นำชุมชน/พนักงาน/ ลูกจ้าง	เพื่อเพิ่มขีด ความสามารถ และ ศักยภาพของบุคลากร	ประสิทธิภาพใน การศึกษาดูงาน	๔๐๐,๐๐๐	๔๐๐,๐๐๐	๔๐๐,๐๐๐	๔๐๐,๐๐๐	๔๐๐,๐๐๐	จำนวน ร้อยละ ของ ผู้เข้าร่วม โครงการ	ผู้เข้ารับการอบรม ได้รับความรู้ เพิ่มขึ้นและนำมา ในการปฏิบัติงาน	สำนักปลัด
๒	โครงการปรับปรุงภูมิทัศน์ ที่ทำการ อบต. สำโรง	เพื่อสร้างความพึง พอใจต่อผู้รับบริการ -เพื่อให้เกิดความ สวยงาม สะอาดร่มรื่น	ปรับปรุงภูมิ ทัศน์ที่ทำการ (อบต)		๑๐๐,๐๐๐		๑๐๐,๐๐๐		จำนวน ครั้งที่ ปรับปรุง	ประชาชน โดยทั่วไปที่ผ่าน หน้าสำนักงานมี ความพึงพอใจ	สำนักปลัด

รายละเอียดโครงการพัฒนา  
แผนพัฒนาท้องถิ่น (พ.ศ. ๒๕๖๖-๒๕๗๐)  
สำหรับ องค์กรปกครองส่วนท้องถิ่นดำเนินการ  
องค์การบริหารส่วนตำบลสำโรง

ยุทธศาสตร์จังหวัดที่ ๖ ยุทธศาสตร์การบริหารจัดการภาครัฐรองรับการพัฒนาเมืองและสังคมคุณภาพสูง (Smart City/Mice City/Art City/Safe City)  
ยุทธศาสตร์การพัฒนาขององค์กรปกครองส่วนท้องถิ่นในเขตจังหวัดที่ ๕ ยุทธศาสตร์การพัฒนากระบวนการบริหารภาครัฐ  
ยุทธศาสตร์การพัฒนา อบต. สำโรง ที่ ๑ ด้านการบริหารจัดการบ้านเมืองที่ดี

แผนงานบริหารงานทั่วไป : งานบริหารทั่วไป งานบริหารงานคลัง

ที่	โครงการ	วัตถุประสงค์	เป้าหมาย (ผลผลิตของ โครงการ)	งบประมาณและที่ผ่านมา					ตัวชี้วัด (kPI)	ผลที่คาดว่าจะได้รับ	หน่วยงาน รับผิดชอบ
				๒๕๖๖ (บาท)	๒๕๖๗ (บาท)	๒๕๖๘ (บาท)	๒๕๖๙ (บาท)	๒๕๗๐ (บาท)			
๓	โครงการจัดทำแผนที่ ภาษีและทะเบียน ทรัพย์สิน	เพื่อให้สามารถจัดเก็บ ภาษีมีประสิทธิภาพ	ตำบลสำโรง	๑๐๐,๐๐๐	๑๐๐,๐๐๐				ร้อยละของการ เก็บภาษีได้ เพิ่มขึ้น	การเก็บภาษีมี ประสิทธิภาพ	กองคลัง
๔	โครงการวันท้องถิ่นไทย	เพื่อให้ผู้บริหาร พนักงานและลูกจ้างได้ มีส่วนร่วมในวัน ท้องถิ่นไทย	จัดกิจกรรมใน วันท้องถิ่นไทย	๕,๐๐๐	๕,๐๐๐	๕,๐๐๐	๕,๐๐๐	๕,๐๐๐	ร้อยละของ ผู้เข้าร่วม โครงการ	ผู้บริหารพนักงานและ ลูกจ้างได้มีส่วนร่วมใน วันท้องถิ่นไทย	สำนักปลัด

รายละเอียดโครงการพัฒนา  
แผนพัฒนาท้องถิ่น (พ.ศ. ๒๕๖๑-๒๕๖๕)  
สำหรับ องค์กรปกครองส่วนท้องถิ่นดำเนินการ  
องค์การบริหารส่วนตำบลสำโรง

ยุทธศาสตร์จังหวัดที่ ๖ ยุทธศาสตร์การบริหารจัดการภาครัฐรองรับการพัฒนาเมืองและสังคมคุณภาพสูง (Smart City/Mice City/Art City/Safe City)  
ยุทธศาสตร์การพัฒนาขององค์กรปกครองส่วนท้องถิ่นในเขตจังหวัดที่ ๕ ยุทธศาสตร์การพัฒนากระบวนการบริหารภาครัฐ  
ยุทธศาสตร์การพัฒนา อบต. สำโรง ที่ ๑ ด้านการบริหารจัดการบ้านเมืองที่ดี

แผนงานบริหารงานทั่วไป : งานบริหารทั่วไป

ที่	โครงการ	วัตถุประสงค์	เป้าหมาย (ผลผลิตของโครงการ)	งบประมาณ					ตัวชี้วัด (KPI)	ผลที่คาดว่าจะได้รับ	หน่วยงาน รับผิดชอบ
				๒๕๖๖ (บาท)	๒๕๖๗ (บาท)	๒๕๖๘ (บาท)	๒๕๖๙ (บาท)	๒๕๗๐ (บาท)			
๕	โครงการองค์การบริหารส่วนตำบลสำโรงร่วมกับ กำนัน ผู้ใหญ่บ้านและ ส่วนราชการพบ ประชาชน	เพื่อออกให้บริการแก่ ประชาชนนอกสถานที่ ในด้านต่างๆ	จัดกิจกรรมตาม โครงการของ อบต.	๑๐,๐๐๐	๑๐,๐๐๐	๑๐,๐๐๐	๑๐,๐๐๐	๑๐,๐๐๐	ร้อยละของ ผู้เข้าร่วม โครงการ	ได้รับทราบ ปัญหาของ ประชาชน	สำนักปลัด

รายละเอียดโครงการพัฒนา  
แผนพัฒนาท้องถิ่น (พ.ศ. ๒๕๖๖-๒๕๖๗๐)  
สำหรับ องค์กรปกครองส่วนท้องถิ่นดำเนินการ  
องค์การบริหารส่วนตำบลสำโรง

ยุทธศาสตร์จังหวัดที่ ๕ การพัฒนาระบบการบริหารจัดการภาครัฐ

ยุทธศาสตร์การพัฒนาขององค์กรปกครองส่วนท้องถิ่นในเขตจังหวัด ที่ ๘ ด้านการบริหารจัดการบ้านเมืองที่ดี

ยุทธศาสตร์การพัฒนา อบต.สำโรงที่ ๑ ด้านการบริหารจัดการบ้านเมืองที่ดี

แผนงานสร้างความเข้มแข็งของชุมชน : ส่งเสริมสนับสนุนความเข้มแข็งชุมชน

ที่	โครงการ	วัตถุประสงค์	เป้าหมาย (ผลผลิตของโครงการ)	งบประมาณ					ตัวชี้วัด (KPI)	ผลที่คาดว่าจะได้รับ	หน่วยงาน รับผิดชอบ
				๒๕๖๖ (บาท)	๒๕๖๗ (บาท)	๒๕๖๘ (บาท)	๒๕๖๙ (บาท)	๒๕๗๐ (บาท)			
๖	โครงการอบรมให้ความรู้ส่งเสริมประชาธิปไตย	เพื่อให้ผู้บริหารสมาชิก และประชาชนมีความรู้เรื่องประชาธิปไตย	คณะผู้บริหารสมาชิก พนักงาน ลูกจ้าง และประชาชน	๑๐,๐๐๐	๑๐,๐๐๐	๑๐,๐๐๐	๑๐,๐๐๐	๑๐,๐๐๐	ร้อยละของผู้เข้าร่วมโครงการ	ผู้เข้าอบรมสามารถนำความรู้ไปใช้ให้เกิดประโยชน์	สำนักปลัด
๗	โครงการประเมินความพึงพอใจของประชาชนต่อการให้บริการของ (อบต.)	เพื่อประเมินความพึงพอใจของประชาชนในการให้บริการ	ประเมินความพึงพอใจของประชาชนต่อการให้บริการ	๒๐,๐๐๐	๒๐,๐๐๐	๒๐,๐๐๐	๒๐,๐๐๐	๒๐,๐๐๐	ร้อยละความพึงพอใจของผู้เข้ารับบริการ	ได้รับทราบผลการประเมินจากการให้บริการ	สำนักปลัด

รายละเอียดโครงการพัฒนา  
แผนพัฒนาท้องถิ่น (พ.ศ. ๒๕๖๖-๒๕๖๗๐)  
สำหรับ องค์กรปกครองส่วนท้องถิ่นดำเนินการ  
องค์การบริหารส่วนตำบลสำโรง

ยุทธศาสตร์จังหวัดที่ ๖ ยุทธศาสตร์การบริหารจัดการภาครัฐรองรับการพัฒนาเมืองและสังคมคุณภาพสูง (Smart City/Mice City/Art City/Safe City)

ยุทธศาสตร์การพัฒนาขององค์กรปกครองส่วนท้องถิ่นในเขตจังหวัดที่ ๕ ยุทธศาสตร์การพัฒนาระบบการบริหารจัดการภาครัฐ

ยุทธศาสตร์การพัฒนา อบต.สำโรงที่ ๑ ด้านการบริหารจัดการบ้านเมืองที่ดี

แผนงานสร้างความเข้มแข็ง : ส่งเสริมสนับสนุนความเข้มแข็งชุมชน

ที่	โครงการ	วัตถุประสงค์	เป้าหมาย (ผลผลิตของ โครงการ)	งบประมาณและที่ผ่านมา					ตัวชี้วัด (KPI)	ผลที่คาดว่าจะได้รับ	หน่วยงาน รับผิดชอบ
				๒๕๖๖ (บาท)	๒๕๖๗ (บาท)	๒๕๖๘ (บาท)	๒๕๖๙ (บาท)	๒๕๗๐ (บาท)			
๘	โครงการจัดทำแผนชุมชน	เพื่อส่งเสริมให้ชุมชนมีส่วนร่วมในการวางแผน ในการพัฒนาชุมชน	-จัดประชุมการจัดทำแผนชุมชน	๑๐,๐๐๐	๑๐,๐๐๐	๑๐,๐๐๐	๑๐,๐๐๐	๑๐,๐๐๐	จำนวนผู้เข้าร่วมโครงการ	-หมู่บ้านมีแผนพัฒนาหมู่บ้าน	สำนักปลัด
๙	โครงการประชาคมตำบล	-ท้องถิ่นเพื่อให้ประชาชนได้แสดงความคิดเห็นในการกำหนดแนวทางการพัฒนา	-จัดประชุมประชาคมหมู่บ้านในเขตตำบลสำโรง จำนวน ๑๗ หมู่บ้าน	๑๐,๐๐๐	๑๐,๐๐๐	๑๐,๐๐๐	๑๐,๐๐๐	๑๐,๐๐๐	จำนวนผู้เข้าร่วมโครงการ	ได้รับทราบปัญหาความต้องการของประชาชน	สำนักปลัด



รายละเอียดโครงการพัฒนา  
แผนพัฒนาท้องถิ่น (พ.ศ. ๒๕๖๖-๒๕๗๐)  
สำหรับ องค์กรปกครองส่วนท้องถิ่นดำเนินการ  
องค์การบริหารส่วนตำบลสำโรง

ยุทธศาสตร์จังหวัดที่ ๓ พัฒนาวัตกรรมการผลิต การแปรรูปสินค้าเกษตรปลอดภัยและอุตสาหกรรมเชิงนิเวศ  
ยุทธศาสตร์การพัฒนาขององค์กรปกครองส่วนท้องถิ่นในเขตจังหวัด ที่ ๓ ยุทธศาสตร์การพัฒนาเศรษฐกิจ  
ยุทธศาสตร์การพัฒนา อบต.สำโรงที่ ๒ ด้านการพัฒนาเศรษฐกิจ

แผนงานสร้างความเข้มแข็ง : ส่งเสริมสนับสนุนความเข้มแข็งชุมชน

ที่	โครงการ	วัตถุประสงค์	เป้าหมาย (ผลผลิตของโครงการ)	งบประมาณและที่ผ่านมา					ตัวชี้วัด (KPI)	ผลที่คาดว่าจะได้รับ	หน่วยงาน รับผิดชอบ
				๒๕๖๑ (บาท)	๒๕๖๒ (บาท)	๒๕๖๓ (บาท)	๒๕๖๔ (บาท)	๒๕๖๕ (บาท)			
๑	โครงการส่งเสริมและพัฒนา กลุ่มอาชีพประชาชนตำบล สำโรง	เพื่อส่งเสริมให้ ประชาชนมีความรู้ ด้านอาชีพ	จัดโครงการฝึกอบรม ให้ความรู้	๒๐,๐๐๐	๒๐,๐๐๐	๒๐,๐๐๐	๒๐,๐๐๐	๒๐,๐๐๐	ร้อยละ ผู้เข้าร่วม โครงการ	ผู้เข้าร่วมโครงการ ได้รับการฝึกอบรม และได้นำความรู้ ไปประกอบอาชีพ เพิ่มรายได้	สำนักปลัด

รายละเอียดโครงการพัฒนา  
แผนพัฒนาท้องถิ่น (พ.ศ. ๒๕๖๖-๒๕๗๐)  
สำหรับ องค์กรปกครองส่วนท้องถิ่นดำเนินการ  
องค์การบริหารส่วนตำบลสำโรง

ยุทธศาสตร์จังหวัดที่ ๕ ยุทธศาสตร์บริหารจัดการทรัพยากรธรรมชาติและสิ่งแวดล้อมให้เกิดสมดุลและยั่งยืน

ยุทธศาสตร์การพัฒนาขององค์กรปกครองส่วนท้องถิ่นในเขตจังหวัด ที่ ๓ ยุทธศาสตร์การพัฒนาเศรษฐกิจ

ยุทธศาสตร์การพัฒนา ของ อบต. สำโรง ที่ ๓ ยุทธศาสตร์ด้านการอนุรักษ์และพัฒนาทรัพยากรธรรมชาติและสิ่งแวดล้อม

แผนงานบริหารงานทั่วไป : งานบริหารทั่วไป

ที่	โครงการ	วัตถุประสงค์	เป้าหมาย (ผลผลิตของโครงการ)	งบประมาณและที่ผ่านมา					ตัวชี้วัด (KPI)	ผลที่คาดว่าจะได้รับ	หน่วยงาน รับผิดชอบ
				๒๕๖๑ (บาท)	๒๕๖๒ (บาท)	๒๕๖๓ (บาท)	๒๕๖๔ (บาท)	๒๕๖๕ (บาท)			
๑	โครงการเพิ่มพื้นที่สีเขียว ในตำบล	เพื่อเพิ่มพื้นที่สีเขียว ในตำบลสำโรง	ปลูกป่าในที่ สาธารณประโยชน์ หมู่ ๘,๓	๑๐,๐๐๐	๑๐,๐๐๐	๑๐,๐๐๐	๑๐,๐๐๐	๑๐,๐๐๐	จำนวนร้อยละ ผู้เข้าร่วมโครงการ	จำนวนพื้นที่สีเขียวเพิ่มมากขึ้น ในตำบล	สำนักปลัด
๒	โครงการอนุรักษ์ พันธุกรรมพืชอัน เนื่องมาจากพระราชดำริ	เพื่อตระหนักถึง ความสำคัญของ พันธุกรรมพืชต่าง ๆ	จัดกิจกรรมตาม โครงการ	๑๐,๐๐๐	๑๐,๐๐๐	๑๐,๐๐๐	๑๐,๐๐๐	๑๐,๐๐๐	จำนวนร้อยละ ผู้เข้าร่วมโครงการ	ผู้เข้าร่วม โครงการ ตระหนักถึง ความสำคัญของ พันธุกรรมพืช ต่างๆ	สำนักปลัด

รายละเอียดโครงการพัฒนา  
 แผนพัฒนาท้องถิ่น (พ.ศ. ๒๕๖๑-๒๕๖๕)  
 สำหรับ องค์กรปกครองส่วนท้องถิ่นดำเนินการ  
 องค์การบริหารส่วนตำบลสำโรง

ยุทธศาสตร์จังหวัดที่ ๕ ยุทธศาสตร์บริหารจัดการทรัพยากรธรรมชาติและสิ่งแวดล้อมให้เกิดสมดุลและยั่งยืน

ยุทธศาสตร์การพัฒนาขององค์กรปกครองส่วนท้องถิ่นในเขตจังหวัด ที่ ๑ ยุทธศาสตร์โครงการตามแนวทางพระราชดำริ

ยุทธศาสตร์การพัฒนา ของ อบต. สำโรง ที่ ๓ ยุทธศาสตร์ด้านกรอนุรักษ์และพัฒนาทรัพยากรธรรมชาติและสิ่งแวดล้อม

แผนงานบริหารงานทั่วไป : งานบริหารทั่วไป

ที่	โครงการ	วัตถุประสงค์	เป้าหมาย (ผลผลิตของ โครงการ)	งบประมาณและที่มา					ตัวชี้วัด (kPI)	ผลลัพธ์ ที่คาดว่าจะได้รับ	หน่วยงานที่ รับผิดชอบ
				๒๕๖๖ (บาท)	๒๕๖๗ (บาท)	๒๕๖๘ (บาท)	๒๕๖๙ (บาท)	๒๕๗๐ (บาท)			
๓	โครงการรณรงค์การ คัดแยกขยะ	๑.เพื่อส่งเสริมให้ เข้าใจการคัดแยก ขยะที่ต้นทางและลด ปริมาณขยะ ๒.ลดปริมาณขยะ	ประชาชนใน ตำบลสำโรง	๓๐,๐๐๐	๓๐,๐๐๐	๓๐,๐๐๐	๓๐,๐๐๐	๓๐,๐๐๐	จำนวนร้อยละ ของขยะ ที่ลดลง	ขยะถูกกำจัด อย่างถูกวิธี	สำนักปลัด
๔	โครงการปลูกต้นไม้ริมถนน สองข้างและที่สาธารณะ	เพื่อปรับปรุง ภูมิทัศน์ริมถนนสอง ข้างและที่สาธารณะ	หมู่ ๑๗-หมู่ ๙	๕๐๐,๐๐๐					จำนวนร้อยละ ของผู้เข้าร่วม โครงการ	ภายในตำบล มีถนนที่ สวยงาม	สำนักปลัด

รายละเอียดโครงการพัฒนา  
แผนพัฒนาท้องถิ่น (พ.ศ. ๒๕๖๖-๒๕๗๐)  
สำหรับ องค์กรปกครองส่วนท้องถิ่นดำเนินการ  
องค์การบริหารส่วนตำบลสำโรง

ยุทธศาสตร์จังหวัดที่ ๑ สร้างเสริมระบบโครงสร้างพื้นฐานเชื่อมโยงต่อโครงข่ายคมนาคมแห่งอนาคต และเพิ่มขีดความสามารถการค้า การลงทุนและเศรษฐกิจ  
ยุทธศาสตร์การพัฒนาขององค์กรปกครองส่วนท้องถิ่นในเขตจังหวัด ที่ ๔ ยุทธศาสตร์การพัฒนาเมือง  
ยุทธศาสตร์การพัฒนา ของ อบต.สำโรงที่ ๔ ยุทธศาสตร์ ด้านโครงสร้างพื้นฐาน

๔.๑ แผนงานอุตสาหกรรมและการโยธา : งานก่อสร้าง

	โครงการ	วัตถุประสงค์	เป้าหมาย (ผลผลิตของโครงการ)	งบประมาณ					ตัวชี้วัด (KPI)	ผลลัพธ์ที่คาดหวัง ว่าจะได้รับ	หน่วยงาน รับผิดชอบ
				๒๕๖๖ (บาท)	๒๕๖๗ (บาท)	๒๕๖๘ (บาท)	๒๕๖๙ (บาท)	๒๕๗๐ (บาท)			
๑	โครงการก่อสร้างถนนคอนกรีตเสริมเหล็กภายใน หมู่ ๒ จากทางแยกเข้าซอย บ้านนายธีรเดช พูนน้อย ถึง หน้าบ้านนางมล คำสันเทียะ	เพื่อให้ประชาชนมีการสัญจรไปมาที่สะดวก	ก่อสร้างถนนคอนกรีตเสริมเหล็กขนาดผิวจราจร กว้าง ๔ เมตร ๗๐ เมตร หนา ๐.๑๕ เมตร	๑๔๖,๖๐๖					จำนวนร้อยละถนนคอนกรีตที่เพิ่มขึ้น	ประชาชนมีการสัญจรไปมาที่สะดวก รวดเร็วยิ่งขึ้น	กองช่าง
๒	โครงการก่อสร้างถนนคอนกรีตเสริมเหล็ก ภายใน หมู่ ๒ จากซอยบ้านนายสุชาติ ชูสำโรง ถึง บ้านนายน้อย ไทยสันเทียะ	เพื่อให้ประชาชนมีการสัญจรไปมาที่สะดวก	ก่อสร้างถนนคอนกรีตเสริมเหล็กขนาดผิวจราจร กว้าง ๔ เมตร ๓๐ เมตร หนา ๐.๑๕ เมตร		๗๐,๕๔๕				จำนวนร้อยละของถนนคอนกรีตที่ก่อสร้าง	ประชาชนมีการสัญจรไปมาที่สะดวกมากขึ้น	กองช่าง

รายละเอียดโครงการพัฒนา  
แผนพัฒนาท้องถิ่น (พ.ศ. ๒๕๖๖-๒๕๖๗๐)  
สำหรับ องค์กรปกครองส่วนท้องถิ่นดำเนินการ  
องค์การบริหารส่วนตำบลสำโรง

แบบ ผ.๐๒

ยุทธศาสตร์จังหวัดที่ ๑ สร้างเสริมระบบโครงสร้างพื้นฐานเชื่อมโยงต่อโครงข่ายคมนาคมแห่งอนาคต และเพิ่มขีดความสามารถการค้า การลงทุนและเศรษฐกิจ  
ยุทธศาสตร์การพัฒนาขององค์กรปกครองส่วนท้องถิ่นในเขตจังหวัด ที่ ๔ ยุทธศาสตร์การพัฒนาเมือง  
ยุทธศาสตร์การพัฒนาของ อบต.สำโรงที่ ๔ ด้านโครงสร้างพื้นฐาน

แผนงานอุตสาหกรรมและการโยธา : งานก่อสร้าง

ที่	โครงการ	วัตถุประสงค์	เป้าหมาย (ผลผลิตของโครงการ)	งบประมาณ					ตัวชี้วัด (KPI)	ผลลัพธ์ที่คาดว่าจะได้รับ	หน่วยงาน รับผิดชอบ
				๒๕๖๖ (บาท)	๒๕๖๗ (บาท)	๒๕๖๘ (บาท)	๒๕๖๙ (บาท)	๒๕๗๐ (บาท)			
๓	โครงการก่อสร้างถนนคอนกรีตเสริมเหล็กภายใน หมู่ ๒ จากบ้านนายเลิศ เมืองสันติเยะ ถึง บ้านนายพรม ทองนาค	เพื่อให้ประชาชนมีการสัญจรไปมาที่สะดวก	ก่อสร้างถนนคอนกรีตเสริมเหล็ก ขนาดกว้าง ๕ เมตร ยาว ๕๐๐ เมตร หนา ๐.๑๕ เมตร				๗๓๔,๘๕๐	๗๓๔,๘๕๐	จำนวนร้อยละของถนนคอนกรีตที่เพิ่มขึ้น	ประชาชนมีการสัญจรไปมาที่สะดวก รวดเร็วยิ่งขึ้น	กองช่าง
๔	โครงการก่อสร้างถนนคอนกรีตเสริมเหล็กภายใน หมู่ ๒ จากบ้านนายตุม ทองนาค ถึง โรงงานนางสุนทรี มูลสันติเยะ	เพื่อให้ประชาชนมีการสัญจรไปมาที่สะดวก	ก่อสร้างถนนคอนกรีต กว้าง ๔ เมตร ยาว ๓๐๐ เมตร หนา ๐.๑๕ เมตร			๗๐๕,๔๕๖			จำนวนร้อยละถนนคอนกรีตที่เพิ่มขึ้น	ประชาชนมีการสัญจรไปมาที่สะดวก รวดเร็วยิ่งขึ้น	กองช่าง

รายละเอียดโครงการพัฒนา  
แผนพัฒนาท้องถิ่น (พ.ศ. ๒๕๖๖-๒๕๗๐)  
สำหรับ องค์กรปกครองส่วนท้องถิ่นดำเนินการ  
องค์การบริหารส่วนตำบลสำโรง

แบบ ผ.๐๒

ยุทธศาสตร์จังหวัดที่ ๑ สร้างเสริมระบบโครงสร้างพื้นฐานเชื่อมโยงต่อโครงข่ายคมนาคมแห่งอนาคต และเพิ่มขีดความสามารถการค้า การลงทุนและเศรษฐกิจ  
ยุทธศาสตร์การพัฒนาขององค์กรปกครองส่วนท้องถิ่นในเขตจังหวัด ที่ ๔ ยุทธศาสตร์การพัฒนาเมือง  
ยุทธศาสตร์การพัฒนาของ อบต.สำโรงที่ ๔ ด้านโครงสร้างพื้นฐาน  
แผนงานอุตสาหกรรมและการโยธา : งานก่อสร้าง

ที่	โครงการ	วัตถุประสงค์	เป้าหมาย (ผลผลิตของโครงการ)	งบประมาณ					ตัวชี้วัด (KPI)	ผลลัพธ์ที่คาดว่าจะได้รับ	หน่วยงาน รับผิดชอบ
				๒๕๖๖ (บาท)	๒๕๖๗ (บาท)	๒๕๖๘ (บาท)	๒๕๖๙ (บาท)	๒๕๗๐ (บาท)			
๕	โครงการก่อสร้างถนนคอนกรีตเสริมเหล็กภายใน หมู่ ๒ จากบ้านนายสมชาย รุ่งงาม ถึงบ้านนายสุพิน โลสันเทียะ	เพื่อให้ประชาชนมีการสัญจรไปมาที่สะดวก	ก่อสร้างถนนคอนกรีต กว้าง ๔ เมตร ยาว ๕๐๐ เมตร หนา ๐.๑๕ เมตร	๕๘๗,๘๘๐					จำนวน ร้อยละ ของถนนคอนกรีตที่เพิ่มขึ้น	ประชาชนมีการสัญจรไปมาที่สะดวก รวดเร็วยิ่งขึ้น	กองช่าง

รายละเอียดโครงการพัฒนา  
แผนพัฒนาท้องถิ่น (พ.ศ. ๒๕๖๖-๒๕๗๐)  
สำหรับ องค์กรปกครองส่วนท้องถิ่นดำเนินการ  
องค์การบริหารส่วนตำบลสำโรง

แบบ ผ.๐๒

ยุทธศาสตร์จังหวัดที่ ๑ สร้างเสริมระบบโครงสร้างพื้นฐานเชื่อมโยงต่อโครงข่ายคมนาคมแห่งอนาคต และเพิ่มขีดความสามารถการค้า การลงทุนและเศรษฐกิจ  
ยุทธศาสตร์การพัฒนาขององค์กรปกครองส่วนท้องถิ่นในเขตจังหวัด ที่ ๔ ยุทธศาสตร์การพัฒนาเมือง  
ยุทธศาสตร์การพัฒนาของ อบต.สำโรงที่ ๔ ด้านโครงสร้างพื้นฐาน  
แผนงานอุตสาหกรรมและการโยธา : งานก่อสร้างโครงสร้างพื้นฐาน

ที่	โครงการ	วัตถุประสงค์	เป้าหมาย (ผลผลิตของโครงการ)	งบประมาณ					ตัวชี้วัด (KPI)	ผลลัพธ์ที่คาดว่าจะได้รับ	หน่วยงาน รับผิดชอบ
				๒๕๖๖ (บาท)	๒๕๖๗ (บาท)	๒๕๖๘ (บาท)	๒๕๖๙ (บาท)	๒๕๗๐ (บาท)			
๗	โครงการก่อสร้างถนนคอนกรีตเสริมเหล็กภายใน ๓ จากหน้าวัดถึงสามแยกทางไปคลองผักโขม	เพื่อให้ประชาชนมีการสัญจรไปมาที่สะดวก	ก่อสร้างถนนคอนกรีต กว้าง ๕ เมตร ยาว ๔๐๐ เมตร หนา ๐.๑๕ เมตร	๕๘๗,๘๘๐	๕๘๗,๘๘๐				จำนวนร้อยละของถนนคอนกรีตที่เพิ่มขึ้น	ประชาชนมีการสัญจรไปมาที่สะดวก รวดเร็วยิ่งขึ้น	กองช่าง
๘	โครงการก่อสร้างถนนคอนกรีตเสริมเหล็กภายใน ๓ จากสี่แยกทางเข้าบ้านหนองอุโลก ถึง สามแยกบ้านนายสมส่วน สมขุนทด	เพื่อให้ประชาชนมีการสัญจรไปมาที่สะดวก	ก่อสร้างถนนคอนกรีต กว้าง ๕ เมตร ยาว ๑,๐๐๐ เมตร หนา ๐.๑๕ เมตร		๗๓๔,๘๕๐	๗๓๔,๘๕๐	๗๓๔,๘๕๐		จำนวนร้อยละของถนนคอนกรีตที่เพิ่มขึ้น	ประชาชนมีการสัญจรไปมาที่สะดวก รวดเร็วยิ่งขึ้น	กองช่าง

รายละเอียดโครงการพัฒนา  
แผนพัฒนาท้องถิ่น (พ.ศ. ๒๕๖๖-๒๕๗๐)  
สำหรับ องค์กรปกครองส่วนท้องถิ่นดำเนินการ  
องค์การบริหารส่วนตำบลสำโรง

แบบ ผ.๐๒

ยุทธศาสตร์จังหวัดที่ ๑ สร้างเสริมระบบโครงสร้างพื้นฐานเชื่อมโยงต่อโครงข่ายคมนาคมแห่งอนาคต และเพิ่มขีดความสามารถการค้า การลงทุนและเศรษฐกิจ  
ยุทธศาสตร์การพัฒนาขององค์กรปกครองส่วนท้องถิ่นในเขตจังหวัด ที่ ๔ ยุทธศาสตร์การพัฒนาเมือง  
ยุทธศาสตร์การพัฒนาของ อบต.สำโรงที่ ๔ ด้านโครงสร้างพื้นฐาน  
แผนงานอุตสาหกรรมและการโยธา : งานก่อสร้างโครงสร้างพื้นฐาน

ที่	โครงการ	วัตถุประสงค์	เป้าหมาย (ผลผลิตของ โครงการ)	งบประมาณ					ตัวชี้วัด (KPI)	ผลลัพธ์ที่คาดว่าจะได้รับ	หน่วยงาน รับผิดชอบ
				๒๕๖๖ (บาท)	๒๕๖๗ (บาท)	๒๕๖๘ (บาท)	๒๕๖๙ (บาท)	๒๕๗๐ (บาท)			
๙	คอนกรีตเสริมเหล็กภายใน หมู่ ๔ ต่อ จาก คสล. เดิม ถึง ศาลา Sml	เพื่อให้ ประชาชนมีการ สัญจรไปมาที่ สะดวก	ก่อสร้างถนน คอนกรีต กว้าง ๔ เมตร ยาว ๓๗๐ เมตร หนา ๐.๑๕ เมตร	๘๗๐,๐๐๐					จำนวนร้อยละ ของถนน คอนกรีต ที่เพิ่มขึ้น	ประชาชนมี การสัญจรไป มาที่สะดวก รวดเร็วยิ่งขึ้น	กองช่าง
๑๐	โครงการก่อสร้างถนน คอนกรีตเสริมเหล็กภายใน หมู่ ๔ จากหน้าบ้านนาย ประจวบ กุลสันเทียะ ถึง บ้านนายอดิศร ประยูรศักดิ์	เพื่อให้ ประชาชนมีการ สัญจรไปมาที่ สะดวก	ก่อสร้างถนน คอนกรีต กว้าง ๔.๐๐ เมตร ยาว ๘๐ เมตร หนา ๐.๑๕ เมตร		๑๘๘,๑๒๑				จำนวนร้อยละ ของถนน คอนกรีต ที่เพิ่มขึ้น	ประชาชนมี การสัญจรไป มาที่สะดวก รวดเร็วยิ่งขึ้น	กองช่าง



รายละเอียดโครงการพัฒนา  
แผนพัฒนาท้องถิ่น (พ.ศ. ๒๕๖๖-๒๕๗๐)  
สำหรับ องค์กรปกครองส่วนท้องถิ่นดำเนินการ  
องค์การบริหารส่วนตำบลสำโรง

แบบ ผ.๐๒

ยุทธศาสตร์จังหวัดที่ ๑ สร้างเสริมระบบโครงสร้างพื้นฐานเชื่อมโยงต่อโครงข่ายคมนาคมแห่งอนาคต และเพิ่มขีดความสามารถการค้า การลงทุนและเศรษฐกิจ  
ยุทธศาสตร์การพัฒนาขององค์กรปกครองส่วนท้องถิ่นในเขตจังหวัด ที่ ๔ ยุทธศาสตร์การพัฒนาเมือง  
ยุทธศาสตร์การพัฒนาของ อบต.สำโรงที่ ๔ ด้านโครงสร้างพื้นฐาน  
แผนงานอุตสาหกรรมและการโยธา : งานก่อสร้างโครงสร้างพื้นฐาน

ที่	โครงการ	วัตถุประสงค์	เป้าหมาย (ผลผลิตของ โครงการ)	งบประมาณ					ตัวชี้วัด (KPI)	ผลลัพธ์ที่คาดหวัง ว่าจะได้รับ	หน่วยงาน รับผิดชอบ
				๒๕๖๖ (บาท)	๒๕๖๗ (บาท)	๒๕๖๘ (บาท)	๒๕๖๙ (บาท)	๒๕๗๐ (บาท)			
๑๑	โครงการก่อสร้างถนนคอนกรีตเสริมเหล็กภายในหมู่ ๔ จากแยกข้างรีสอร์ทถึง บ้านนางร่วม แก้วสุข	เพื่อให้ประชาชนมีการสัญจรไปมาที่สะดวก	ก่อสร้างถนนคอนกรีต กว้าง ๔ เมตร ยาว ๘๐ เมตร หนา ๐.๑๕ เมตร					๑๘๘,๑๒๑	จำนวนร้อยละของถนนคอนกรีตที่เพิ่มขึ้น	ประชาชนมีการสัญจรไปมาที่สะดวก รวดเร็วยิ่งขึ้น	กองช่าง
๑๒	โครงการก่อสร้างถนนคอนกรีตเสริมเหล็กภายในหมู่ ๔ จากข้างบ้านนางสงวนเงสันเทียะ ด้านทิศตะวันออก ถึง บ้านนายวัชชัย กวนสำโรง	เพื่อให้ประชาชนมีการสัญจรไปมาที่สะดวก	ก่อสร้างถนนคอนกรีต กว้าง ๔ เมตร ยาว ๘๐ เมตร หนา ๐.๑๕ เมตร					๑๘๘,๑๒๑	จำนวนร้อยละของถนนคอนกรีตที่เพิ่มขึ้น	ประชาชนมีการสัญจรไปมาที่สะดวก รวดเร็วยิ่งขึ้น	กองช่าง

รายละเอียดโครงการพัฒนา  
แผนพัฒนาท้องถิ่น (พ.ศ. ๒๕๖๖-๒๕๗๐)  
สำหรับ องค์กรปกครองส่วนท้องถิ่นดำเนินการ  
องค์การบริหารส่วนตำบลสำโรง

แบบ ผ.๐๒

ยุทธศาสตร์จังหวัดที่ ๑ สร้างเสริมระบบโครงสร้างพื้นฐานเชื่อมโยงต่อโครงข่ายคมนาคมแห่งอนาคต และเพิ่มขีดความสามารถการค้า การลงทุนและเศรษฐกิจ  
ยุทธศาสตร์การพัฒนาขององค์กรปกครองส่วนท้องถิ่นในเขตจังหวัด ที่ ๔ ยุทธศาสตร์การพัฒนาเมือง  
ยุทธศาสตร์การพัฒนาของ อบต.สำโรงที่ ๔ ด้านโครงสร้างพื้นฐาน  
แผนงานอุตสาหกรรมและการโยธา : งานก่อสร้างโครงสร้างพื้นฐาน

ที่	โครงการ	วัตถุประสงค์	เป้าหมาย (ผลผลิตของโครงการ)	งบประมาณ					ตัวชี้วัด (KPI)	ผลลัพธ์ที่คาดว่าจะได้รับ	หน่วยงาน รับผิดชอบ
				๒๕๖๖ (บาท)	๒๕๖๗ (บาท)	๒๕๖๘ (บาท)	๒๕๖๙ (บาท)	๒๕๗๐ (บาท)			
๑๓	โครงการก่อสร้างถนนคอนกรีตเสริมเหล็กภายในหมู่ ๕ จากบ้านกำนันนนท์รัช จันตา ถึง บ้านผู้ช่วยขาลี จันตา	-เพื่อให้ประชาชนมีการสัญจรไปมาที่สะดวก	ก่อสร้างถนนคอนกรีต กว้าง ๔ เมตร ยาว ๒๕๐เมตร หนา ๐.๑๕ เมตร	๕๘๗,๘๘๐					จำนวนร้อยละของถนนคอนกรีตที่เพิ่มขึ้น	ประชาชนมีการสัญจรไปมาที่สะดวก รวดเร็วยิ่งขึ้น	กองช่าง
๑๔	โครงการก่อสร้างถนนคอนกรีตเสริมเหล็ก หมู่ ๕ จากบ้านนายเกลี้ยง กลิ้ง สำโรง ถึง สวนนางละเอียด อ่อนสันเทียะ	-เพื่อให้ประชาชนมีการสัญจรไปมาที่สะดวก	ก่อสร้างถนนคอนกรีต กว้าง ๔ เมตร ยาว ๕๐เมตร หนา ๐.๑๕ เมตร		๑๑๗,๕๗๕				จำนวนร้อยละของถนนคอนกรีตที่เพิ่มขึ้น	ประชาชนมีการสัญจรไปมาที่สะดวก	กองช่าง

รายละเอียดโครงการพัฒนา  
แผนพัฒนาท้องถิ่น (พ.ศ. ๒๕๖๖-๒๕๗๐)  
สำหรับ องค์กรปกครองส่วนท้องถิ่นดำเนินการ  
องค์การบริหารส่วนตำบลสำโรง

แบบ ผ.๐๒

ยุทธศาสตร์จังหวัดที่ ๑ สร้างเสริมระบบโครงสร้างพื้นฐานเชื่อมโยงต่อโครงข่ายคมนาคมแห่งอนาคต และเพิ่มขีดความสามารถการค้า การลงทุนและเศรษฐกิจ  
ยุทธศาสตร์การพัฒนาขององค์กรปกครองส่วนท้องถิ่นในเขตจังหวัด ที่ ๔ ยุทธศาสตร์การพัฒนาเมือง  
ยุทธศาสตร์การพัฒนาของ อบต.สำโรงที่ ๔ ด้านโครงสร้างพื้นฐาน  
แผนงานอุตสาหกรรมและการโยธา : งานก่อสร้างโครงสร้างพื้นฐาน

ที่	โครงการ	วัตถุประสงค์	เป้าหมาย (ผลผลิตของโครงการ)	งบประมาณและที่มา					ตัวชี้วัด (KPI)	ผลลัพธ์ที่คาดหวัง ว่าจะได้รับ	หน่วยงาน รับผิดชอบ
				๒๕๖๖ (บาท)	๒๕๖๗ (บาท)	๒๕๖๘ (บาท)	๒๕๖๙ (บาท)	๒๕๗๐ (บาท)			
๑๕	โครงการถนนคอนกรีตเสริมเหล็ก ภายใน หมู่ ๕ ซอยบ้านนายละไม ทั้งสันเทียะ	เพื่อให้ ประชาชนมี การสัญจรไป มาที่สะดวก	ก่อสร้างถนนคอนกรีต กว้าง ๔ เมตร ยาว ๑๕ เมตร หน้า ๐.๑๕ เมตร			๓๕,๒๗๒			จำนวน ร้อยละ ของถนน คอนกรีต ที่เพิ่มขึ้น	ประชาชนมี การสัญจรไป มาที่สะดวก รวดเร็วยิ่งขึ้น	กองช่าง
๑๖	โครงการถนนคอนกรีตเสริมเหล็ก ภายใน หมู่ ๕ ซอย บ้านนายจัน พรสันเทียะ	เพื่อให้ ประชาชนมี การสัญจรไป มาที่สะดวก	ก่อสร้างถนนคอนกรีต กว้าง ๔ เมตร ยาว ๒๐ เมตร หน้า ๐.๑๕ เมตร			๔๗,๐๓๐			จำนวน ร้อยละ ของถนน คอนกรีต ที่เพิ่มขึ้น	ประชาชนมี การสัญจรไป มาที่สะดวก รวดเร็วยิ่งขึ้น	กองช่าง

รายละเอียดโครงการพัฒนา  
แผนพัฒนาท้องถิ่น (พ.ศ. ๒๕๖๖-๒๕๗๐)  
สำหรับ องค์กรปกครองส่วนท้องถิ่นดำเนินการ  
องค์การบริหารส่วนตำบลสำโรง

แบบ ผ.๐๒

ยุทธศาสตร์จังหวัดที่ ๑ สร้างเสริมระบบโครงสร้างพื้นฐานเชื่อมโยงต่อโครงข่ายคมนาคมแห่งอนาคต และเพิ่มขีดความสามารถการค้า การลงทุนและเศรษฐกิจ  
ยุทธศาสตร์การพัฒนาขององค์กรปกครองส่วนท้องถิ่นในเขตจังหวัด ที่ ๔ ยุทธศาสตร์การพัฒนาเมือง  
ยุทธศาสตร์การพัฒนาของ อบต.สำโรงที่ ๔ ด้านโครงสร้างพื้นฐาน  
แผนงานอุตสาหกรรมและการโยธา: งานก่อสร้างโครงสร้างพื้นฐาน

ที่	โครงการ	วัตถุประสงค์	เป้าหมาย (ผลผลิตของโครงการ)	งบประมาณและที่มา					ตัวชี้วัด (KPI)	ผลลัพธ์ที่คาดว่าจะได้รับ	หน่วยงาน รับผิดชอบ
				๒๕๖๖ (บาท)	๒๕๖๗ (บาท)	๒๕๖๘ (บาท)	๒๕๖๙ (บาท)	๒๕๗๐ (บาท)			
๑๗	โครงการก่อสร้างถนนคอนกรีตเสริมเหล็ก ภายใน หมู่ ๕ จากซอยบ้านนางอุไร แก้วสุข ถึง สามแยกต้นมะขามใหญ่	เพื่อให้ประชาชนมีการสัญจรไปมาที่สะดวก	ก่อสร้างถนนคอนกรีต กว้าง ๔ เมตร ยาว ๒๐ เมตร หนา ๐.๑๕ เมตร					๔๗,๐๓๐	จำนวนร้อยละของถนนคอนกรีตที่เพิ่มขึ้น	ประชาชนมีการสัญจรไปมาที่สะดวก รวดเร็วยิ่งขึ้น	กองช่าง
๑๘	โครงการก่อสร้างถนนคอนกรีตเสริมเหล็ก ภายใน หมู่ ๕ จากนางฉะอ้อน ถาวรกาย ถึง แยก นานางจวง สงสันเทียะ	เพื่อให้ประชาชนมีการสัญจรไปมาที่สะดวก	กว้าง ๔ เมตร -ยาว ๒๒๐ เมตร -ยาว ๑๕๐ เมตร				๕๑๗,๓๓๔		จำนวนร้อยละของถนนคอนกรีตที่เพิ่มขึ้น	ประชาชนมีการสัญจรไปมาที่สะดวก รวดเร็วยิ่งขึ้น	กองช่าง

รายละเอียดโครงการพัฒนา  
แผนพัฒนาท้องถิ่น (พ.ศ. ๒๕๖๖-๒๕๗๐)  
สำหรับ องค์กรปกครองส่วนท้องถิ่นดำเนินการ  
องค์การบริหารส่วนตำบลสำโรง

แบบ ผ.๐๒

ยุทธศาสตร์จังหวัดที่ ๑ สร้างเสริมระบบโครงสร้างพื้นฐานเชื่อมโยงต่อโครงข่ายคมนาคมแห่งอนาคต และเพิ่มขีดความสามารถการค้า การลงทุนและเศรษฐกิจ  
ยุทธศาสตร์การพัฒนาขององค์กรปกครองส่วนท้องถิ่นในเขตจังหวัด ที่ ๔ ยุทธศาสตร์การพัฒนาเมือง  
ยุทธศาสตร์การพัฒนาของ อบต.สำโรงที่ ๔ ด้านโครงสร้างพื้นฐาน  
แผนงานอุตสาหกรรมและการโยธา : งานก่อสร้างโครงสร้างพื้นฐาน

ที่	โครงการ	วัตถุประสงค์	เป้าหมาย (ผลผลิตของโครงการ)	งบประมาณ					ตัวชี้วัด (KPI)	ผลลัพธ์ที่คาดว่าจะได้รับ	หน่วยงาน รับผิดชอบ
				๒๕๖๖ (บาท)	๒๕๖๗ (บาท)	๒๕๖๘ (บาท)	๒๕๖๙ (บาท)	๒๕๗๐ (บาท)			
๑๙	โครงการก่อสร้างถนนคอนกรีตเสริมเหล็ก ภายใน หมู่ ๕ ทางเข้าบ้านนายเหม โถงสันเทียม	เพื่อให้ประชาชนมีการสัญจรไปมาที่สะดวก	ก่อสร้างถนนคอนกรีต กว้าง ๔ เมตร ยาว ๑๕ เมตร เมตรหนา ๐.๑๕ เมตร				๓๕,๒๗๒		จำนวนร้อยละของถนนคอนกรีตที่เพิ่มขึ้น	ประชาชนมีการสัญจรไปมาที่สะดวก รวดเร็วยิ่งขึ้น	กองช่าง
๒๐	โครงการก่อสร้างถนนคอนกรีตเสริมเหล็ก ภายใน หมู่ ๕ ทางเข้าบ้านนางละเอียด อ่อนสันเทียม	เพื่อให้ประชาชนมีการสัญจรไปมาที่สะดวก	ก่อสร้างถนนคอนกรีต กว้าง ๔ เมตร ยาว ๑๕ เมตร หนา ๐.๑๕ เมตร				๓๕,๒๗๒		จำนวนร้อยละของถนนคอนกรีตที่เพิ่มขึ้น	ประชาชนมีการสัญจรไปมาที่สะดวก รวดเร็วยิ่งขึ้น	กองช่าง

รายละเอียดโครงการพัฒนา  
แผนพัฒนาท้องถิ่น (พ.ศ. ๒๕๖๖-๒๕๗๐)  
สำหรับ องค์กรปกครองส่วนท้องถิ่นดำเนินการ  
องค์การบริหารส่วนตำบลสำโรง

แบบ ผ.๐๒

ยุทธศาสตร์จังหวัดที่ ๑ สร้างเสริมระบบโครงสร้างพื้นฐานเชื่อมโยงต่อโครงข่ายคมนาคมแห่งอนาคต และเพิ่มขีดความสามารถการค้า การลงทุนและเศรษฐกิจ  
ยุทธศาสตร์การพัฒนาขององค์กรปกครองส่วนท้องถิ่นในเขตจังหวัด ที่ ๔ ยุทธศาสตร์การพัฒนาเมือง  
ยุทธศาสตร์การพัฒนาของ อบต.สำโรงที่ ๔ ด้านโครงสร้างพื้นฐาน  
แผนงานอุตสาหกรรมและการโยธา : งานก่อสร้างโครงสร้างพื้นฐาน

ที่	โครงการ	วัตถุประสงค์	เป้าหมาย (ผลผลิตของโครงการ)	งบประมาณ					ตัวชี้วัด (KPI)	ผลลัพธ์ที่คาดว่าจะได้รับ	หน่วยงาน รับผิดชอบ
				๒๕๖๖ (บาท)	๒๕๖๗ (บาท)	๒๕๖๘ (บาท)	๒๕๖๙ (บาท)	๒๕๗๐ (บาท)			
๒๑	โครงการก่อสร้างถนนคอนกรีตเสริมเหล็ก ภายในหมู่ ๕ จากบ้านนายสร้อย โถมสันเทียะ ถึง หลังบ้านนางแฉ่ม แก้วสุข	เพื่อให้ประชาชนมีการสัญจรไปมาที่สะดวก	ก่อสร้างถนนคอนกรีต กว้าง ๔ เมตร ยาว ๒๐๐ เมตร หนา ๐.๑๕ เมตร				๔๗๐,๓๐๔		จำนวนร้อยละของถนนคอนกรีตที่เพิ่มขึ้น	ประชาชนมีการสัญจรไปมาที่สะดวก รวดเร็วยิ่งขึ้น	กองช่าง
๒๒	โครงการก่อสร้างถนนคอนกรีตเสริมเหล็ก ภายในหมู่ ๕ จากสระน้ำบ้านแปรง ถึง ทางแยกบ้าน นางฉะอ้อนถาวรกาย	เพื่อให้ประชาชนมีการสัญจรไปมาที่สะดวก	ก่อสร้างถนนคอนกรีต กว้าง ๔ เมตร ยาว ๓๘๐ เมตร หนา ๐.๑๕ เมตร					๘๙๓,๕๗๗	จำนวนร้อยละของถนนคอนกรีตที่เพิ่มขึ้น	ประชาชนมีการสัญจรไปมาที่สะดวก รวดเร็วยิ่งขึ้น	กองช่าง

รายละเอียดโครงการพัฒนา  
แผนพัฒนาท้องถิ่น (พ.ศ. ๒๕๖๖-๒๕๗๐)  
สำหรับ องค์กรปกครองส่วนท้องถิ่นดำเนินการ  
องค์การบริหารส่วนตำบลสำโรง

แบบ ผ.๐๒

ยุทธศาสตร์จังหวัดที่ ๑ สร้างเสริมระบบโครงสร้างพื้นฐานเชื่อมโยงต่อโครงข่ายคมนาคมแห่งอนาคต และเพิ่มขีดความสามารถการค้า การลงทุนและเศรษฐกิจ  
ยุทธศาสตร์การพัฒนาขององค์กรปกครองส่วนท้องถิ่นในเขตจังหวัด ที่ ๔ ยุทธศาสตร์การพัฒนาเมือง  
ยุทธศาสตร์การพัฒนาของ อบต.สำโรงที่ ๔ ด้านโครงสร้างพื้นฐาน  
แผนงานอุตสาหกรรมและการโยธา : งานก่อสร้างโครงสร้างพื้นฐาน

ที่	โครงการ	วัตถุประสงค์	เป้าหมาย (ผลผลิตของโครงการ)	งบประมาณและที่มา					ตัวชี้วัด (KPI)	ผลลัพธ์ที่คาดว่าจะได้รับ	หน่วยงาน รับผิดชอบ
				๒๕๖๖ (บาท)	๒๕๖๗ (บาท)	๒๕๖๘ (บาท)	๒๕๖๙ (บาท)	๒๕๗๐ (บาท)			
๒๓	โครงการก่อสร้างถนนคอนกรีตเสริมเหล็กภายใน หมู่ ๖ จาก ถนนกลางหมู่บ้าน ถึง ถนนรอบหมู่บ้าน	เพื่อให้ประชาชนมีการสัญจรไปมาที่สะดวก	ก่อสร้างถนนคอนกรีต กว้าง ๕ ยาว ๔๐๐ เมตร หนา ๐.๑๕ เมตร				๕๘๗,๘๘๐		จำนวนร้อยละของถนนคอนกรีตที่ก่อสร้าง	ประชาชนมีการสัญจรไปมาที่สะดวก รวดเร็วยิ่งขึ้น	กองช่าง

รายละเอียดโครงการพัฒนา  
แผนพัฒนาท้องถิ่น (พ.ศ. ๒๕๖๖-๒๕๗๐)  
สำหรับ องค์กรปกครองส่วนท้องถิ่นดำเนินการ  
องค์การบริหารส่วนตำบลสำโรง

แบบ ผ.๐๒

ยุทธศาสตร์จังหวัดที่ ๑ สร้างเสริมระบบโครงสร้างพื้นฐานเชื่อมโยงต่อโครงข่ายคมนาคมแห่งอนาคต และเพิ่มขีดความสามารถการค้า การลงทุนและเศรษฐกิจ

ยุทธศาสตร์การพัฒนาขององค์กรปกครองส่วนท้องถิ่นในเขตจังหวัด ที่ ๔ ยุทธศาสตร์การพัฒนาเมือง

ยุทธศาสตร์การพัฒนาของ อบต.สำโรงที่ ๔ ด้านโครงสร้างพื้นฐาน

แผนงานอุตสาหกรรมและการโยธา : งานก่อสร้างโครงสร้างพื้นฐาน

ที่	โครงการ	วัตถุประสงค์	เป้าหมาย (ผลผลิตของ โครงการ)	งบประมาณ					ตัวชี้วัด (KPI)	ผลลัพธ์ที่คาด ว่าจะได้รับ	หน่วยงาน รับผิดชอบ
				๒๕๖๖ (บาท)	๒๕๖๗ (บาท)	๒๕๖๘ (บาท)	๒๕๖๙ (บาท)	๒๕๗๐ (บาท)			
๒๔	โครงการก่อสร้างถนนคอนกรีตเสริมเหล็กภายในหมู่ ๗ สายบ้านตะคร้อ – บ้านโพธิ์	เพื่อให้ประชาชนมีการสัญจรไปมาที่สะดวก	ก่อสร้างถนนคอนกรีต กว้าง ๕ เมตร ยาว ๒๘๐ เมตร หนา ๐.๑๕ เมตร		๘๒๓,๐๓๒				จำนวนร้อยละของถนนคอนกรีตที่เพิ่มขึ้น	ประชาชนมีการสัญจรไปมาที่สะดวก รวดเร็วยิ่งขึ้น	กองช่าง
๒๕	โครงการขยายไหล่ถนนหมู่ ๗ จากบ้านนายจำกัถถึง บ้านนายสามารถ	เพื่อให้ประชาชนมีการสัญจรไปมาที่สะดวก	ขนาด กว้าง ๕๐ ซม. ยาว ๘๐๐ เมตร หนา ๑๕ ซม.	๒๓๕,๑๕๒					จำนวนร้อยละของถนนคอนกรีตที่เพิ่มขึ้น	ประชาชนมีการสัญจรไปมาที่สะดวก รวดเร็วยิ่งขึ้น	



รายละเอียดโครงการพัฒนา  
แผนพัฒนาท้องถิ่น (พ.ศ. ๒๕๖๖-๒๕๗๐)  
สำหรับ องค์กรปกครองส่วนท้องถิ่นดำเนินการ  
องค์การบริหารส่วนตำบลสำโรง

แบบ ผ.๐๒

ยุทธศาสตร์จังหวัดที่ ๑ สร้างเสริมระบบโครงสร้างพื้นฐานเชื่อมโยงต่อโครงข่ายคมนาคมแห่งอนาคต และเพิ่มขีดความสามารถการค้า การลงทุนและเศรษฐกิจ  
ยุทธศาสตร์การพัฒนาขององค์กรปกครองส่วนท้องถิ่นในเขตจังหวัด ที่ ๔ ยุทธศาสตร์การพัฒนาเมือง  
ยุทธศาสตร์การพัฒนาของ อบต.สำโรงที่ ๔ ยุทธศาสตร์ด้านโครงสร้างพื้นฐาน  
แผนงานอุตสาหกรรมและการโยธา : งานก่อสร้างโครงสร้างพื้นฐาน

ที่	โครงการ	วัตถุประสงค์	เป้าหมาย (ผลผลิตของโครงการ)	งบประมาณ					ตัวชี้วัด (KPI)	ผลลัพธ์ที่คาดว่าจะได้รับ	หน่วยงาน รับผิดชอบ
				๒๕๖๖ (บาท)	๒๕๖๗ (บาท)	๒๕๖๘ (บาท)	๒๕๖๙ (บาท)	๒๕๗๐ (บาท)			
๒๖	โครงการขยายไหล่ถนน หมู่ ๘ จากถนนหลักถึงหน้า บ้านนายทวย คำสันเทียะ	เพื่อให้ ประชาชนมี การสัญจรไป มาที่สะดวก	ขนาด กว้าง ๔ ยาว ๔๐ เมตร หนา ๐.๑๕ เมตร	๙๔,๐๖๐					จำนวนร้อยละของถนน คอนกรีต ที่เพิ่มขึ้น	ประชาชนมี การสัญจรไป มาที่สะดวก รวดเร็วยิ่งขึ้น	
๒๗	โครงการก่อสร้างถนน คอนกรีตเสริมเหล็กภายใน หมู่ ๘ จากบ้านนายพูน ดีสันเทียะ ถึง ท้ายซอยถนน ลูกรังด้านทิศใต้	เพื่อให้ ประชาชนมี การสัญจรไป มาที่สะดวก	ก่อสร้างถนน คสล. กว้าง ๓เมตร ยาว ๑๘๐เมตร หนา ๐.๑๕ เมตร	๓๑๗,๔๕๕	๓๑๗,๔๕๕				จำนวนร้อยละของถนน คอนกรีต ที่เพิ่มขึ้น	ประชาชนมี การสัญจรไป มาที่สะดวก รวดเร็วยิ่งขึ้น	กองช่าง

รายละเอียดโครงการพัฒนา  
แผนพัฒนาท้องถิ่น (พ.ศ. ๒๕๖๖-๒๕๗๐)  
สำหรับ องค์กรปกครองส่วนท้องถิ่นดำเนินการ  
องค์การบริหารส่วนตำบลสำโรง

แบบ ผ.๐๒

ยุทธศาสตร์จังหวัดที่ ๑ สร้างเสริมระบบโครงสร้างพื้นฐานเชื่อมโยงต่อโครงข่ายคมนาคมแห่งอนาคต และเพิ่มขีดความสามารถการค้า การลงทุนและเศรษฐกิจ  
ยุทธศาสตร์การพัฒนาขององค์กรปกครองส่วนท้องถิ่นในเขตจังหวัด ที่ ๔ ยุทธศาสตร์การพัฒนาเมือง  
ยุทธศาสตร์การพัฒนาของ อบต.สำโรงที่ ๔ ยุทธศาสตร์ด้านโครงสร้างพื้นฐาน  
แผนงานอุตสาหกรรมและการโยธา : งานก่อสร้างโครงสร้างพื้นฐาน

ที่	โครงการ	วัตถุประสงค์	เป้าหมาย (ผลผลิตของโครงการ)	งบประมาณ					ตัวชี้วัด (kPI)	ผลลัพธ์ที่คาดว่าจะได้รับ	หน่วยงาน รับผิดชอบ
				๒๕๖๖ (บาท)	๒๕๖๗ (บาท)	๒๕๖๘ (บาท)	๒๕๖๙ (บาท)	๒๕๗๐ (บาท)			
๒๘	โครงการก่อสร้างถนนคอนกรีตเสริมเหล็กภายใน หมู่ ๘ -บ้านนายสุข -บ้านนายสมาน -บ้านนางผัด เพิ่มสันเทียะ -บ้านนางเจียม เกตุอุบล	เพื่อให้ ประชาชนมี การสัญจร ไปมาที่ สะดวก	ก่อสร้างถนนคอนกรีต -กว้าง ๔ เมตร ยาว ๔๐ เมตร -กว้าง ๓ เมตร ยาว ๔๐ เมตร -กว้าง ๔ เมตร ยาว ๔๐ เมตร -กว้าง ๔ เมตร ยาว ๔๐ เมตร	๓๕๒,๗๒๕					จำนวนร้อยละ ของถนน คอนกรีต ที่เพิ่มขึ้น	ประชาชนมี การสัญจรไป มาที่สะดวก รวดเร็วยิ่งขึ้น	กองช่าง
๒๙	โครงการก่อสร้างถนนคอนกรีตเสริมเหล็กภายใน หมู่ ๘ ซอยหน้าบ้าน นายสัว ทุมรินทร์	เพื่อให้ ประชาชนมี การสัญจร ไปมาที่ สะดวก	ก่อสร้างถนน คสล. กว้าง ๒.๕๐เมตร ยาว ๘๐เมตร หนา ๐.๑๕ เมตร			๑๑๗,๕๗๖			จำนวนร้อยละ ของถนน คอนกรีต ที่เพิ่มขึ้น	ประชาชนมี การสัญจรไป มาที่สะดวก รวดเร็วยิ่งขึ้น	กองช่าง

รายละเอียดโครงการพัฒนา  
แผนพัฒนาท้องถิ่น (พ.ศ. ๒๕๖๖-๒๕๗๐)  
สำหรับ องค์กรปกครองส่วนท้องถิ่นดำเนินการ  
องค์การบริหารส่วนตำบลสำโรง

แบบ ผ.๐๒

ยุทธศาสตร์จังหวัดที่ ๑ สร้างเสริมระบบโครงสร้างพื้นฐานเชื่อมโยงต่อโครงข่ายคมนาคมแห่งอนาคต และเพิ่มขีดความสามารถการค้า การลงทุนและเศรษฐกิจ  
ยุทธศาสตร์การพัฒนาขององค์กรปกครองส่วนท้องถิ่นในเขตจังหวัด ที่ ๔ ยุทธศาสตร์การพัฒนาเมือง  
ยุทธศาสตร์การพัฒนาของ อบต.สำโรงที่ ๔ ยุทธศาสตร์ด้านโครงสร้างพื้นฐาน  
แผนงานอุตสาหกรรมและการโยธา : งานก่อสร้างโครงสร้างพื้นฐาน

ที่	โครงการ	วัตถุประสงค์	เป้าหมาย (ผลผลิตของโครงการ)	งบประมาณ					ตัวชี้วัด (KPI)	ผลลัพธ์ที่คาดว่าจะได้รับ	หน่วยงาน รับผิดชอบ
				๒๕๖๖ (บาท)	๒๕๖๗ (บาท)	๒๕๖๘ (บาท)	๒๕๖๙ (บาท)	๒๕๗๐ (บาท)			
๓๐	โครงการก่อสร้างถนนคอนกรีตเสริมเหล็กภายใน หมู่ ๘ ซอยบ้านนายสุข กลิ่นสันเทียะ	เพื่อให้ประชาชนมีการสัญจรไปมาที่สะดวก	ก่อสร้างถนน คสล. กว้าง ๔ เมตร ยาว ๔๐ เมตร หนา ๐.๑๕ เมตร			๙๔,๐๖๐			จำนวนร้อยละของถนนคอนกรีตที่เพิ่มขึ้น	ประชาชนมีการสัญจรไปมาที่สะดวก รวดเร็วยิ่งขึ้น	กองช่าง
๓๑	โครงการก่อสร้างถนนคอนกรีตเสริมเหล็กภายใน หมู่ ๘ ซอยบ้านนายสมาน ขอบใจ	เพื่อให้ประชาชนมีการสัญจรไปมาที่สะดวก	ก่อสร้างถนน คสล. กว้าง ๓ เมตร ยาว ๔๐ เมตร หนา ๐.๑๕ เมตร				๗๐,๕๔๕		จำนวนร้อยละของถนนคอนกรีตที่เพิ่มขึ้น	ประชาชนมีการสัญจรไปมาที่สะดวก รวดเร็วยิ่งขึ้น	กองช่าง

รายละเอียดโครงการพัฒนา  
แผนพัฒนาท้องถิ่น (พ.ศ. ๒๕๖๖-๒๕๗๐)  
สำหรับ องค์การปกครองส่วนท้องถิ่นดำเนินการ  
องค์การบริหารส่วนตำบลสำโรง

ยุทธศาสตร์จังหวัดที่ ๑ สร้างเสริมระบบโครงสร้างพื้นฐานเชื่อมโยงต่อโครงข่ายคมนาคมแห่งอนาคต และเพิ่มขีดความสามารถการค้า การลงทุนและเศรษฐกิจ

ยุทธศาสตร์การพัฒนาขององค์การปกครองส่วนท้องถิ่นในเขตจังหวัด ที่ ๔ ยุทธศาสตร์การพัฒนาเมือง

ยุทธศาสตร์การพัฒนาของ อบต.สำโรงที่ ๔ ยุทธศาสตร์ด้านโครงสร้างพื้นฐาน

แผนงานอุตสาหกรรมและการโยธา : งานก่อสร้างโครงสร้างพื้นฐาน

ที่	โครงการ	วัตถุประสงค์	เป้าหมาย (ผลผลิตของโครงการ)	งบประมาณ					ตัวชี้วัด (KPI)	ผลลัพธ์ที่คาดว่าจะได้รับ	หน่วยงาน รับผิดชอบ
				๒๕๖๖ (บาท)	๒๕๖๗ (บาท)	๒๕๖๘ (บาท)	๒๕๖๙ (บาท)	๒๕๗๐ (บาท)			
๓๒	โครงการก่อสร้างถนนคอนกรีตเสริมเหล็กภายใน หมู่ ๘ ซอยบ้านนางผัด เพิ่มสันเทียม	เพื่อให้ประชาชนมีการสัญจรไปมาที่สะดวก	ก่อสร้างถนน คสล. กว้าง ๓ เมตร ยาว ๔๐ เมตร หนา ๐.๑๕ เมตร				๗๐,๕๔๕		จำนวนร้อยละของถนนคอนกรีตที่เพิ่มขึ้น	ประชาชนมีการสัญจรไปมาที่สะดวก รวดเร็วยิ่งขึ้น	กองช่าง
๓๓	โครงการก่อสร้างถนนคอนกรีตเสริมเหล็กภายใน หมู่ ๘ ซอยบ้านนางเจียม เกตุอุบล	เพื่อให้ประชาชนมีการสัญจรไปมาที่สะดวก	ก่อสร้างถนน คสล. กว้าง ๓ เมตร ยาว ๓๐ เมตร หนา ๐.๑๕ เมตร					๕๒,๙๐๙	จำนวนร้อยละของถนนคอนกรีตที่เพิ่มขึ้น	ประชาชนมีการสัญจรไปมาที่สะดวก รวดเร็วยิ่งขึ้น	กองช่าง

รายละเอียดโครงการพัฒนา  
แผนพัฒนาท้องถิ่น (พ.ศ. ๒๕๖๖-๒๕๗๐)  
สำหรับ องค์การปกครองส่วนท้องถิ่นดำเนินการ  
องค์การบริหารส่วนตำบลสำโรง

แบบ ผ.๐๒

ยุทธศาสตร์จังหวัดที่ ๑ สร้างเสริมระบบโครงสร้างพื้นฐานเชื่อมโยงต่อโครงข่ายคมนาคมแห่งอนาคต และเพิ่มขีดความสามารถการค้า การลงทุนและเศรษฐกิจ  
ยุทธศาสตร์การพัฒนาขององค์การปกครองส่วนท้องถิ่นในเขตจังหวัด ที่ ๔ ยุทธศาสตร์การพัฒนาเมือง  
ยุทธศาสตร์การพัฒนาของ อบต.สำโรงที่ ๔ ยุทธศาสตร์ด้านโครงสร้างพื้นฐาน  
แผนงานอุตสาหกรรมและการโยธา : งานก่อสร้างโครงสร้างพื้นฐาน

ที่	โครงการ	วัตถุประสงค์	เป้าหมาย (ผลผลิตของโครงการ)	งบประมาณ					ตัวชี้วัด (KPI)	ผลลัพธ์ที่คาดว่าจะได้รับ	หน่วยงาน รับผิดชอบ
				๒๕๖๖ (บาท)	๒๕๖๗ (บาท)	๒๕๖๘ (บาท)	๒๕๖๙ (บาท)	๒๕๗๐ (บาท)			
๓๔	โครงการก่อสร้างถนนคอนกรีตเสริมเหล็กภายใน หมู่ ๘ (ด้านทิศเหนือ) จากหน้าบ้านนางเรณู ชอบใจ	เพื่อให้ประชาชนมีการสัญจรไปมาที่สะดวก	ก่อสร้างถนน คสล. กว้าง ๔ เมตร ยาว ๘๐ เมตร หนา ๐.๑๕ เมตร				๑๘๘,๑๒๙		จำนวนร้อยละของถนนคอนกรีตที่เพิ่มขึ้น	ประชาชนมีการสัญจรไปมาที่สะดวก รวดเร็วยิ่งขึ้น	กองช่าง
๓๕	โครงการก่อสร้างถนนคอนกรีตเสริมเหล็กภายใน หมู่ ๘ สายหลังโรงเรียนสุพจน์ ไชยสิทธิพูนพงษ์	เพื่อให้ประชาชนมีการสัญจรไปมาที่สะดวก	ก่อสร้างถนน คสล. กว้าง ๓ เมตร ยาว ๑๘๐ เมตร หนา ๐.๑๕ เมตร			๓๑๗,๔๕๕			จำนวนร้อยละของถนนคอนกรีตที่เพิ่มขึ้น	ประชาชนมีการสัญจรไปมาที่สะดวก รวดเร็วยิ่งขึ้น	กองช่าง

รายละเอียดโครงการพัฒนา  
แผนพัฒนาท้องถิ่น (พ.ศ. ๒๕๖๖-๒๕๖๗๐)  
สำหรับ องค์กรปกครองส่วนท้องถิ่นดำเนินการ  
องค์การบริหารส่วนตำบลสำโรง

ยุทธศาสตร์จังหวัดที่ ๑ สร้างเสริมระบบโครงสร้างพื้นฐานเชื่อมโยงต่อโครงข่ายคมนาคมแห่งอนาคต และเพิ่มขีดความสามารถการค้า การลงทุนและเศรษฐกิจ  
ยุทธศาสตร์การพัฒนาขององค์กรปกครองส่วนท้องถิ่นในเขตจังหวัด ที่ ๔ ยุทธศาสตร์การพัฒนาเมือง  
ยุทธศาสตร์การพัฒนาของ อบต.สำโรงที่ ๔ ยุทธศาสตร์ด้านโครงสร้างพื้นฐาน  
แผนงานอุตสาหกรรมและการโยธา : งานก่อสร้างโครงสร้างพื้นฐาน

ที่	โครงการ	วัตถุประสงค์	เป้าหมาย (ผลผลิตของโครงการ)	งบประมาณ					ตัวชี้วัด (KPI)	ผลลัพธ์ที่คาดว่าจะได้รับ	หน่วยงาน รับผิดชอบ
				๒๕๖๖ (บาท)	๒๕๖๗ (บาท)	๒๕๖๘ (บาท)	๒๕๖๙ (บาท)	๒๕๗๐ (บาท)			
๓๖	โครงการก่อสร้างถนนคอนกรีตเสริมเหล็กภายใน หมู่ ๙ จากแยกบ้านนางแสงจันทร์ สามก่าบึง ถึงบ้านหนองอุโลก	เพื่อให้ประชาชนมีการสัญจรไปมาที่สะดวก	ก่อสร้างถนน คสล. กว้าง ๔ เมตร ยาว ๔๗๐ เมตร หนา ๐.๑๕ เมตร	๕๕๒,๖๐๗	๕๕๒,๖๐๗				จำนวนร้อยละของถนนคอนกรีตที่เพิ่มขึ้น	ประชาชนมีการสัญจรไปมาที่สะดวก รวดเร็วยิ่งขึ้น	กองช่าง
๓๗	โครงการก่อสร้างถนนคอนกรีตเสริมเหล็กภายใน หมู่ ๙ ซอยหน้าวัดหนองกราด ถึง ศาล ตาปู่บ้านหนองกราด	เพื่อให้ประชาชนมีการสัญจรไปมาที่สะดวก	ก่อสร้างถนน คสล. กว้าง ๔ เมตร ยาว ๔๐๐ เมตร หนา ๐.๑๕ เมตร		๙๔๐,๖๐๘				จำนวนร้อยละของถนนคอนกรีตที่เพิ่มขึ้น	ประชาชนมีการสัญจรไปมาที่สะดวก รวดเร็วยิ่งขึ้น	กองช่าง

รายละเอียดโครงการพัฒนา  
แผนพัฒนาท้องถิ่น (พ.ศ. ๒๕๖๖-๒๕๖๗๐)  
สำหรับ องค์กรปกครองส่วนท้องถิ่นดำเนินการ  
องค์การบริหารส่วนตำบลสำโรง

แบบ ผ.๐๒

ยุทธศาสตร์จังหวัดที่ ๑ สร้างเสริมระบบโครงสร้างพื้นฐานเชื่อมโยงต่อโครงข่ายคมนาคมแห่งอนาคต และเพิ่มขีดความสามารถการค้า การลงทุนและเศรษฐกิจ  
ยุทธศาสตร์การพัฒนาขององค์กรปกครองส่วนท้องถิ่นในเขตจังหวัด ที่ ๔ ยุทธศาสตร์การพัฒนาเมือง  
ยุทธศาสตร์การพัฒนาของ อบต.สำโรงที่ ๔ ยุทธศาสตร์ด้านโครงสร้างพื้นฐาน  
แผนงานอุตสาหกรรมและการโยธา : งานก่อสร้างโครงสร้างพื้นฐาน

ที่	โครงการ	วัตถุประสงค์	เป้าหมาย (ผลผลิตของโครงการ)	งบประมาณ					ตัวชี้วัด (KPI)	ผลลัพธ์ที่คาดว่าจะได้รับ	หน่วยงาน รับผิดชอบ
				๒๕๖๖ (บาท)	๒๕๖๗ (บาท)	๒๕๖๘ (บาท)	๒๕๖๙ (บาท)	๒๕๗๐ (บาท)			
๓๘	โครงการก่อสร้างถนนคอนกรีตเสริมเหล็ก ภายใน หมู่ ๙ เส้นหลังบ้านนางประนอม งสันเทียะ ถึง หน้าบ้าน นางวันดี โกรกสำโรง	เพื่อให้ ประชาชนมี การสัญจรไป มาที่สะดวก	ก่อสร้างถนนคอนกรีต กว้าง ๔ เมตร ยาว ๓๐๐ เมตร หนา ๐.๑๕ เมตร					๗๐๕,๔๕๐	จำนวนร้อยละ ของถนน คอนกรีต ที่เพิ่มขึ้น	ประชาชนมี การสัญจรไป มาที่สะดวก รวดเร็วยิ่งขึ้น	กองช่าง
๓๙	โครงการก่อสร้างถนนคอนกรีตเสริมเหล็ก ภายใน หมู่ ๑๐ คสล. ภายในหมู่บ้าน บ้านนาย ไส ลำพันดุง ถึง ถนนลาดยาง บ้านนายช้อย ชิงสันเทียะ	เพื่อให้ ประชาชนมี การสัญจรไป มาที่สะดวก	ก่อสร้างถนนคอนกรีต กว้าง ๔ เมตร ยาว ๑๐๐ เมตร หนา ๐.๑๕ เมตร	๒๓๕,๑๕๒					จำนวนร้อยละ ของถนน คอนกรีต ที่เพิ่มขึ้น	ประชาชนมี การสัญจรไป มาที่สะดวก รวดเร็วยิ่งขึ้น	กองช่าง

รายละเอียดโครงการพัฒนา  
แผนพัฒนาท้องถิ่น (พ.ศ. ๒๕๖๖-๒๕๗๐)  
สำหรับ องค์กรปกครองส่วนท้องถิ่นดำเนินการ  
องค์การบริหารส่วนตำบลสำโรง

แบบ ผ.๐๒

ยุทธศาสตร์จังหวัดที่ ๑ สร้างเสริมระบบโครงสร้างพื้นฐานเชื่อมโยงต่อโครงข่ายคมนาคมแห่งอนาคต และเพิ่มขีดความสามารถการค้า การลงทุนและเศรษฐกิจ  
ยุทธศาสตร์การพัฒนาขององค์กรปกครองส่วนท้องถิ่นในเขตจังหวัด ที่ ๔ ยุทธศาสตร์การพัฒนาเมือง  
ยุทธศาสตร์การพัฒนาของ อบต.สำโรงที่ ๔ ยุทธศาสตร์ด้านโครงสร้างพื้นฐาน  
แผนงานอุตสาหกรรมและการโยธา : งานก่อสร้างโครงสร้างพื้นฐาน

ที่	โครงการ	วัตถุประสงค์	เป้าหมาย (ผลผลิตของโครงการ)	งบประมาณ					ตัวชี้วัด (KPI)	ผลลัพธ์ที่คาดว่าจะได้รับ	หน่วยงาน รับผิดชอบ
				๒๕๖๖ (บาท)	๒๕๖๗ (บาท)	๒๕๖๘ (บาท)	๒๕๖๙ (บาท)	๒๕๗๐ (บาท)			
๔๐	โครงการก่อสร้างถนนคอนกรีตเสริมเหล็กภายใน หมู่ ๑๐ เชื่อมต่อ คสล. บ้านนางหวี วุฒิสันเทียมะ ถึง ลาดยาง	เพื่อให้ประชาชนมีการสัญจรไปมาที่สะดวก	ก่อสร้างถนนคอนกรีต กว้าง ๔ เมตร ยาว ๑๒๐ เมตร หนา ๐.๑๕ เมตร		๒๘๒,๑๘๒				จำนวนร้อยละของถนนที่เพิ่มขึ้น	ประชาชนมีการสัญจรไปมาที่สะดวก รวดเร็วยิ่งขึ้น	กองช่าง
๔๑	โครงการก่อสร้างถนนคอนกรีตเสริมเหล็กภายใน หมู่ ๑๐ บ้านนายสมหมาย หวนสันเทียมะ ถึง บ้านนายจู้ หวยขุนทด	เพื่อให้ประชาชนมีการสัญจรไปมาที่สะดวก	ก่อสร้างถนนคอนกรีต กว้าง ๔ เมตร ยาว ๑๐๐ เมตร หนา ๐.๑๕ เมตร			๒๓๕,๑๕๒			จำนวนร้อยละของถนนที่เพิ่มขึ้น	ประชาชนมีการสัญจรไปมาที่สะดวก รวดเร็วยิ่งขึ้น	กองช่าง



รายละเอียดโครงการพัฒนา  
แผนพัฒนาท้องถิ่น (พ.ศ. ๒๕๖๖-๒๕๗๐)  
สำหรับ องค์กรปกครองส่วนท้องถิ่นดำเนินการ  
องค์การบริหารส่วนตำบลสำโรง

ยุทธศาสตร์จังหวัดที่ ๑ สร้างเสริมระบบโครงสร้างพื้นฐานเชื่อมโยงต่อโครงข่ายคมนาคมแห่งอนาคต และเพิ่มขีดความสามารถการค้า การลงทุนและเศรษฐกิจ

ยุทธศาสตร์การพัฒนาขององค์กรปกครองส่วนท้องถิ่นในเขตจังหวัด ที่ ๔ ยุทธศาสตร์การพัฒนาเมือง

ยุทธศาสตร์การพัฒนาของ อบต.สำโรงที่ ๔ ยุทธศาสตร์ด้านโครงสร้างพื้นฐาน

แผนงานอุตสาหกรรมและการโยธา : งานก่อสร้างโครงสร้างพื้นฐาน

ที่	โครงการ	วัตถุประสงค์	เป้าหมาย (ผลผลิตของโครงการ)	งบประมาณ					ตัวชี้วัด (KPI)	ผลลัพธ์ที่คาดว่าจะได้รับ	หน่วยงานรับผิดชอบ
				๒๕๖๖ (บาท)	๒๕๖๗ (บาท)	๒๕๖๘ (บาท)	๒๕๖๙ (บาท)	๒๕๗๐ (บาท)			
๔๒	โครงการก่อสร้างถนนคอนกรีต ภายในหมู่บ้าน หมู่ ๑๐ นาย บัญญัติ โกฏค่างพลู ถึง โรงสี นายอ้น บุชนทด	เพื่อให้ ประชาชนมี การสัญจรไป มาที่สะดวก	ก่อสร้างถนนคอนกรีต กว้าง ๔ เมตร ยาว ๒๗๐ เมตร หนา ๐.๑๕ เมตร				๖๓๔,๙๑๐		จำนวนร้อยละ ของถนน คอนกรีต ที่เพิ่มขึ้น	-ประชาชนมี การสัญจรไป มาที่สะดวก รวดเร็วยิ่งขึ้น	กองช่าง
๔๓	โครงการก่อสร้างถนนคอนกรีต ภายในหมู่บ้านหมู่ ๑๑ จาก เส้นทางหลักซอยบ้านนางเกตู ดาว อ่อนแยม ถึง ถนนเส้นทาง หลักบ้านตะคร้อ -บ้านโพธิ์	เพื่อให้ ประชาชนมี การสัญจรไป มาที่สะดวก	ก่อสร้างถนนคอนกรีต กว้าง ๕ เมตร ยาว ๓๒๐ เมตร หนา ๐.๑๕ เมตร				๗๐๕,๔๕๕		จำนวนร้อยละ ของถนน คอนกรีต ที่เพิ่มขึ้น	ประชาชนมี การสัญจรไป มาที่สะดวก รวดเร็วยิ่งขึ้น	กองช่าง

รายละเอียดโครงการพัฒนา

แผนพัฒนาท้องถิ่น (พ.ศ. ๒๕๖๖-๒๕๗๐)

สำหรับ องค์กรปกครองส่วนท้องถิ่นดำเนินการ

องค์การบริหารส่วนตำบลสำโรง

แบบ ผ.๐๒

ยุทธศาสตร์จังหวัดที่ ๑ สร้างเสริมระบบโครงสร้างพื้นฐานเชื่อมโยงต่อโครงข่ายคมนาคมแห่งอนาคต และเพิ่มขีดความสามารถการค้า การลงทุนและเศรษฐกิจ

ยุทธศาสตร์การพัฒนาขององค์กรปกครองส่วนท้องถิ่นในเขตจังหวัด ที่ ๔ ยุทธศาสตร์การพัฒนาเมือง

ยุทธศาสตร์การพัฒนาของ อบต.สำโรงที่ ๔ ยุทธศาสตร์ด้านโครงสร้างพื้นฐาน

แผนงานอุตสาหกรรมและการโยธา : งานก่อสร้างโครงสร้างพื้นฐาน

ที่	โครงการ	วัตถุประสงค์	เป้าหมาย (ผลผลิตของโครงการ)	งบประมาณและที่มา					ตัวชี้วัด (KPI)	ผลลัพธ์ที่คาดว่าจะได้รับ	หน่วยงานรับผิดชอบ
				๒๕๖๖ (บาท)	๒๕๖๗ (บาท)	๒๕๖๘ (บาท)	๒๕๖๙ (บาท)	๒๕๗๐ (บาท)			
๔๔	โครงการก่อสร้างถนนคอนกรีตภายในหมู่บ้าน หมู่ ๑๑ จากซอยบ้านนางเกตุดาว อ่อนแยม ถึงซอยบ้านนายขาว ซีพันดุง	เพื่อให้ประชาชนมีการสัญจรไปมาที่สะดวก	ก่อสร้างถนนคอนกรีต กว้าง ๕ เมตร ยาว ๓๐๐ เมตร หนา ๐.๑๕ เมตร					๗๐๕,๔๕๖	จำนวนร้อยละของถนนคอนกรีตที่เพิ่มขึ้น	ประชาชนมีการสัญจรไปมาที่สะดวก รวดเร็วยิ่งขึ้น	กองช่าง
๔๕	โครงการก่อสร้างถนนคอนกรีตเสริมเหล็ก (คสล.) ภายในหมู่ที่ ๑๑ จากบ้านนางสมโภช ถึง นายมานิตย์ ธนบุรี	เพื่อให้ประชาชนมีการสัญจรไปมาที่สะดวก	ก่อสร้างถนนคอนกรีต กว้าง ๕ เมตร ยาว ๒๐ เมตร หนา ๐.๑๕ เมตร				๒๐๐,๐๐๐		จำนวนร้อยละของถนนคอนกรีตที่เพิ่มขึ้น	ประชาชนมีการสัญจรไปมาที่สะดวก รวดเร็วยิ่งขึ้น	กองช่าง

รายละเอียดโครงการพัฒนา  
แผนพัฒนาท้องถิ่น (พ.ศ. ๒๕๖๖-๒๕๗๐)  
สำหรับ องค์กรปกครองส่วนท้องถิ่นดำเนินการ  
องค์การบริหารส่วนตำบลสำโรง

แบบ ผ.๐๒

ยุทธศาสตร์จังหวัดที่ ๑ สร้างเสริมระบบโครงสร้างพื้นฐานเชื่อมโยงต่อโครงข่ายคมนาคมแห่งอนาคต และเพิ่มขีดความสามารถการค้า การลงทุนและเศรษฐกิจ  
ยุทธศาสตร์การพัฒนาขององค์กรปกครองส่วนท้องถิ่นในเขตจังหวัด ที่ ๔ ยุทธศาสตร์การพัฒนาเมือง  
ยุทธศาสตร์การพัฒนาของ อบต.สำโรงที่ ๔ ยุทธศาสตร์ด้านโครงสร้างพื้นฐาน  
แผนงานอุตสาหกรรมและการโยธา : งานก่อสร้างโครงสร้างพื้นฐาน

ที่	โครงการ	วัตถุประสงค์	เป้าหมาย (ผลผลิตของโครงการ)	งบประมาณ					ตัวชี้วัด (kPI)	ผลลัพธ์ ที่คาดว่าจะได้รับ	หน่วยงาน รับผิดชอบ
				๒๕๖๖ (บาท)	๒๕๖๗ (บาท)	๒๕๖๘ (บาท)	๒๕๖๙ (บาท)	๒๕๗๐ (บาท)			
๔๖	โครงการก่อสร้างถนนคอนกรีตเสริมเหล็ก (คสล.) ภายในหมู่ที่ ๑๑ จากหน้าบ้านนางจำปี เหล็กลอย ถึง หัวถนนติดเส้นทางหลักบ้านนารายณ์-บ้านโพธิ์	เพื่อให้ประชาชนมีการสัญจรไปมาที่สะดวก	ก่อสร้างถนนคอนกรีต กว้าง ๕ เมตร ยาว ๓๐๐ เมตร หนา ๐.๑๕ เมตร					๗๐๕,๔๕๖	จำนวนร้อยละของถนนคอนกรีตที่เพิ่มขึ้น	ประชาชนมีการสัญจรไปมาที่สะดวก รวดเร็วยิ่งขึ้น	กองช่าง
๔๗	โครงการก่อสร้างถนนคอนกรีตเสริมเหล็ก ภายในหมู่ที่ ๑๑ จากบ้านนางแฉ่ม เกตุสำโรง ถึง บ้านนางชำนาญ	เพื่อให้ประชาชนมีการสัญจรไปมาที่สะดวก	ก่อสร้างถนนคอนกรีต ขนาดผิวจราจร กว้าง ๕ เมตร ยาว ๓๐๐ เมตร หนา ๐.๑๕ เมตร				๗๐๕,๔๕๖		จำนวนร้อยละของถนนคอนกรีตที่เพิ่มขึ้น	ประชาชนมีการสัญจรไปมาที่สะดวก รวดเร็วยิ่งขึ้น	กองช่าง

รายละเอียดโครงการพัฒนา  
แผนพัฒนาท้องถิ่น (พ.ศ. ๒๕๖๖-๒๕๗๐)  
สำหรับ องค์กรปกครองส่วนท้องถิ่นดำเนินการ  
องค์การบริหารส่วนตำบลสำโรง

แบบ ผ.๐๒

ยุทธศาสตร์จังหวัดที่ ๑ สร้างเสริมระบบโครงสร้างพื้นฐานเชื่อมโยงต่อโครงข่ายคมนาคมแห่งอนาคต และเพิ่มขีดความสามารถการค้า การลงทุนและเศรษฐกิจ  
ยุทธศาสตร์การพัฒนาขององค์กรปกครองส่วนท้องถิ่นในเขตจังหวัด ที่ ๔ ยุทธศาสตร์การพัฒนาเมือง  
ยุทธศาสตร์การพัฒนาของ อบต.สำโรงที่ ๔ ยุทธศาสตร์ด้านโครงสร้างพื้นฐาน  
แผนงานอุตสาหกรรมและการโยธา : งานก่อสร้างโครงสร้างพื้นฐาน

ที่	โครงการ	วัตถุประสงค์	เป้าหมาย (ผลผลิตของโครงการ)	งบประมาณ					ตัวชี้วัด (kPI)	ผลลัพธ์ที่คาดว่าจะได้รับ	หน่วยงาน รับผิดชอบ
				๒๕๖๖ (บาท)	๒๕๖๗ (บาท)	๒๕๖๘ (บาท)	๒๕๖๙ (บาท)	๒๕๗๐ (บาท)			
๔๘	โครงการก่อสร้างถนนคอนกรีตเสริมเหล็ก ภายในหมู่ที่ ๑๑ จากเส้นทางหลักหมู่บ้าน ถึง แยกเข้าบ้านนางนารินทร์ ยับสันเทียะ	เพื่อให้ประชาชนมีการสัญจรไปมาที่สะดวก	ก่อสร้างถนน ขนาดผิวจราจร กว้าง ๔ เมตร ยาว ๓๐ เมตร หนา ๐.๑๕ เมตร					๑๑๗,๐๐๐	จำนวนร้อยละของถนนคอนกรีตที่เพิ่มขึ้น	ประชาชนมีการสัญจรไปมาที่สะดวก รวดเร็วยิ่งขึ้น	กองช่าง
๔๙	โครงการก่อสร้างถนนคอนกรีตเสริมเหล็ก (คสล.) ภายในหมู่บ้าน หมู่ที่ ๑๒ จาก ศาลา sml บ้านดอนขี้เหล็ก ถึง หน้าวัดหนองไผ่ล้อม	เพื่อให้ประชาชนมีการสัญจรไปมาที่สะดวก	ก่อสร้างถนน คสล. ขนาดผิวจราจร กว้าง ๕ เมตร ยาว ๙๐๐ เมตร หนา ๐.๑๕ เมตร	๒๓๕,๑๕๒					จำนวนร้อยละของถนนคอนกรีตที่เพิ่มขึ้น	ประชาชนมีการสัญจรไปมาที่สะดวก รวดเร็วยิ่งขึ้น	กองช่าง

รายละเอียดโครงการพัฒนา  
แผนพัฒนาท้องถิ่น (พ.ศ. ๒๕๖๖-๒๕๗๐)  
สำหรับ องค์กรปกครองส่วนท้องถิ่นดำเนินการ  
องค์การบริหารส่วนตำบลสำโรง

แบบ ผ.๐๒

ยุทธศาสตร์จังหวัดที่ ๑ สร้างเสริมระบบโครงสร้างพื้นฐานเชื่อมโยงต่อโครงข่ายคมนาคมแห่งอนาคต และเพิ่มขีดความสามารถการค้า การลงทุนและเศรษฐกิจ  
ยุทธศาสตร์การพัฒนาขององค์กรปกครองส่วนท้องถิ่นในเขตจังหวัด ที่ ๔ ยุทธศาสตร์การพัฒนาเมือง  
ยุทธศาสตร์การพัฒนาของ อบต.สำโรงที่ ๔ ยุทธศาสตร์ด้านโครงสร้างพื้นฐาน  
แผนงานอุตสาหกรรมและการโยธา : งานก่อสร้างโครงสร้างพื้นฐาน

ที่	โครงการ	วัตถุประสงค์	เป้าหมาย (ผลผลิตของโครงการ)	งบประมาณ					ตัวชี้วัด (kPI)	ผลลัพธ์ ที่คาดว่าจะได้รับ	หน่วยงาน รับผิดชอบ	
				๒๕๖๖ (บาท)	๒๕๖๗ (บาท)	๒๕๖๘ (บาท)	๒๕๖๙ (บาท)	๒๕๗๐ (บาท)				
๕๐	โครงการก่อสร้างถนนคอนกรีตเสริมเหล็ก ภายในหมู่บ้าน หมู่ที่ ๑๒ หลังบ้านนางบุญนาง ถึง บ้านนางรวม ประยงค์กุล	เพื่อให้ประชาชนมีการสัญจรไปมาที่สะดวก	ก่อสร้างถนน คสล. ขนาดผิวจราจร กว้าง ๕ เมตร ยาว ๕๐ เมตร หนา ๐.๑๕ เมตร		๑๑๗,๕๖๗					จำนวนร้อยละของถนนคอนกรีตที่เพิ่มขึ้น	ประชาชนมีการสัญจรไปมาที่สะดวก รวดเร็วยิ่งขึ้น	กองช่าง
๕๑	โครงการก่อสร้างถนนคอนกรีตเสริมเหล็ก ภายในหมู่บ้าน หมู่ที่ ๑๒ จากบ้านนางเมี้ยน โเฮ้ดี ถึง บ้านนางสมภร	เพื่อให้ประชาชนมีการสัญจรไปมาที่สะดวก	ก่อสร้างถนน คสล. ขนาดผิวจราจร กว้าง ๔ เมตร ยาว ๑๐๐ เมตร หนา ๐.๑๕ เมตร	๒๓๕,๑๕๒						จำนวนร้อยละของถนนคอนกรีตที่เพิ่มขึ้น	ประชาชนมีการสัญจรไปมาที่สะดวก รวดเร็วยิ่งขึ้น	กองช่าง

รายละเอียดโครงการพัฒนา  
แผนพัฒนาท้องถิ่น (พ.ศ. ๒๕๖๖-๒๕๗๐)  
สำหรับ องค์กรปกครองส่วนท้องถิ่นดำเนินการ  
องค์การบริหารส่วนตำบลสำโรง

แบบ ผ.๐๒

ยุทธศาสตร์จังหวัดที่ ๑ สร้างเสริมระบบโครงสร้างพื้นฐานเชื่อมโยงต่อโครงข่ายคมนาคมแห่งอนาคต และเพิ่มขีดความสามารถการค้า การลงทุนและเศรษฐกิจ  
ยุทธศาสตร์การพัฒนาขององค์กรปกครองส่วนท้องถิ่นในเขตจังหวัด ที่ ๔ ยุทธศาสตร์การพัฒนาเมือง  
ยุทธศาสตร์การพัฒนาของ อบต.สำโรงที่ ๔ ยุทธศาสตร์ด้านโครงสร้างพื้นฐาน  
แผนงานอุตสาหกรรมและการโยธา : งานก่อสร้างโครงสร้างพื้นฐาน

ที่	โครงการ	วัตถุประสงค์	เป้าหมาย (ผลผลิตของโครงการ)	งบประมาณ					ตัวชี้วัด (KPI)	ผลลัพธ์ที่คาดว่าจะได้รับ	หน่วยงาน รับผิดชอบ
				๒๕๖๖ (บาท)	๒๕๖๗ (บาท)	๒๕๖๘ (บาท)	๒๕๖๙ (บาท)	๒๕๗๐ (บาท)			
๕๒	โครงการก่อสร้างถนนคอนกรีตเสริมเหล็ก ภายในหมู่บ้าน หมู่ที่ ๑๒ จากศาลาเหมือง ถึง บ้านนางพลอย ทรสันเทียะ	เพื่อให้ประชาชนมีการสัญจรไปมาที่สะดวก	ก่อสร้างถนน คสล. ขนาดผิวจราจร กว้าง ๔ เมตร ยาว ๕๐ เมตร หนา ๐.๑๕ เมตร		๑๑๗,๕๗๖				จำนวนร้อยละของถนนคอนกรีตที่เพิ่มขึ้น	ประชาชนมีการสัญจรไปมาที่สะดวก รวดเร็วยิ่งขึ้น	กองช่าง
๕๓	โครงการก่อสร้างถนนคอนกรีตเสริมเหล็ก ภายในหมู่บ้าน หมู่ที่ ๑๒ จากหลังบ้านนางบุญนาง ถึง บ้านนางกองสิน เฉลียววงศ์	เพื่อให้ประชาชนมีการสัญจรไปมาที่สะดวก	ก่อสร้างถนน คสล. ขนาดผิวจราจร กว้าง ๔ เมตร ยาว ๕๐ เมตร หนา ๐.๑๕ เมตร			๑๑๗,๕๗๖			จำนวนร้อยละของถนนคอนกรีตที่เพิ่มขึ้น	ประชาชนมีการสัญจรไปมาที่สะดวก รวดเร็วยิ่งขึ้น	กองช่าง

รายละเอียดโครงการพัฒนา  
แผนพัฒนาท้องถิ่น (พ.ศ. ๒๕๖๖-๒๕๗๐)  
สำหรับ องค์กรปกครองส่วนท้องถิ่นดำเนินการ  
องค์การบริหารส่วนตำบลสำโรง

แบบ ผ.๐๒

ยุทธศาสตร์จังหวัดที่ ๑ สร้างเสริมระบบโครงสร้างพื้นฐานเชื่อมโยงต่อโครงข่ายคมนาคมแห่งอนาคต และเพิ่มขีดความสามารถการค้า การลงทุนและเศรษฐกิจ  
ยุทธศาสตร์การพัฒนาขององค์กรปกครองส่วนท้องถิ่นในเขตจังหวัด ที่ ๔ ยุทธศาสตร์การพัฒนาเมือง  
ยุทธศาสตร์การพัฒนาของ อบต.สำโรงที่ ๔ ยุทธศาสตร์ด้านโครงสร้างพื้นฐาน  
แผนงานอุตสาหกรรมและการโยธา : งานก่อสร้างโครงสร้างพื้นฐาน

ที่	โครงการ	วัตถุประสงค์	เป้าหมาย (ผลผลิตของโครงการ)	งบประมาณ					ตัวชี้วัด (KPI)	ผลลัพธ์ที่คาดว่าจะได้รับ	หน่วยงาน รับผิดชอบ
				๒๕๖๖ (บาท)	๒๕๖๗ (บาท)	๒๕๖๘ (บาท)	๒๕๖๙ (บาท)	๒๕๗๐ (บาท)			
๕๔	โครงการก่อสร้างถนนคอนกรีตเสริมเหล็ก ภายในหมู่บ้าน หมู่ที่ ๑๒ จากหลังบ้านนางนภา ถึง บ้านนางยุพา เริงสันเทียะ	เพื่อให้ประชาชนมีการสัญจรไปมาที่สะดวก	ก่อสร้างถนน คสล. ขนาดผิวจราจร กว้าง ๔ เมตร ยาว ๒๐๐ เมตร หนา ๐.๑๕ เมตร				๔๗๐,๓๔๐		จำนวนร้อยละของถนนคอนกรีตที่เพิ่มขึ้น	ประชาชนมีการสัญจรไปมาที่สะดวก รวดเร็วยิ่งขึ้น	กองช่าง
๕๕	โครงการก่อสร้างถนนคอนกรีตเสริมเหล็ก ภายในหมู่บ้าน หมู่ที่ ๑๒ จากบ้านนางสุมาลี ถึง บ้านนายหล่อ	เพื่อให้ประชาชนมีการสัญจรไปมาที่สะดวก	ก่อสร้างถนน คสล. ขนาดผิวจราจร กว้าง ๔ เมตร ยาว ๕๐ เมตร หนา ๐.๑๕ เมตร					๑๑๗,๕๗๖	จำนวนร้อยละของถนนคอนกรีตที่เพิ่มขึ้น	ประชาชนมีการสัญจรไปมาที่สะดวก รวดเร็วยิ่งขึ้น	กองช่าง

รายละเอียดโครงการพัฒนา  
แผนพัฒนาท้องถิ่น (พ.ศ. ๒๕๖๖-๒๕๗๐)  
สำหรับ องค์กรปกครองส่วนท้องถิ่นดำเนินการ  
องค์การบริหารส่วนตำบลสำโรง

แบบ ผ.๐๒

ยุทธศาสตร์จังหวัดที่ ๑ สร้างเสริมระบบโครงสร้างพื้นฐานเชื่อมโยงต่อโครงข่ายคมนาคมแห่งอนาคต และเพิ่มขีดความสามารถการค้า การลงทุนและเศรษฐกิจ  
ยุทธศาสตร์การพัฒนาขององค์กรปกครองส่วนท้องถิ่นในเขตจังหวัด ที่ ๔ ยุทธศาสตร์การพัฒนาเมือง  
ยุทธศาสตร์การพัฒนาของ อบต.สำโรงที่ ๔ ยุทธศาสตร์ด้านโครงสร้างพื้นฐาน  
แผนงานอุตสาหกรรมและการโยธา : งานก่อสร้างโครงสร้างพื้นฐาน

ที่	โครงการ	วัตถุประสงค์	เป้าหมาย (ผลผลิตของโครงการ)	งบประมาณ					ตัวชี้วัด (KPI)	ผลลัพธ์ที่คาดว่าจะได้รับ	หน่วยงาน รับผิดชอบ
				๒๕๖๖ (บาท)	๒๕๖๗ (บาท)	๒๕๖๘ (บาท)	๒๕๖๙ (บาท)	๒๕๗๐ (บาท)			
๕๖	โครงการก่อสร้างถนนคอนกรีตเสริมเหล็กภายในหมู่บ้าน หมู่ที่ ๑๒ จากบ้านนางสุมาลี ถึงบ้านนายหล่อ	เพื่อให้ประชาชนมีการสัญจรไปมาที่สะดวก	ก่อสร้างถนน คสล. ขนาดผิวจราจร กว้าง ๔ เมตร ยาว ๕๐ เมตร หนา ๐.๑๕ เมตร					๑๑๗,๕๗๖	จำนวนร้อยละของถนนคอนกรีตที่เพิ่มขึ้น	ประชาชนมีการสัญจรไปมาที่สะดวก รวดเร็วยิ่งขึ้น	กองช่าง
๕๗	โครงการก่อสร้างถนนคอนกรีตเสริมเหล็กภายในหมู่บ้าน หมู่ที่ ๑๓ จากศาลาประชาคม ถึงบ้านผู้ใหญ่ประทีป	เพื่อให้ประชาชนมีการสัญจรไปมาที่สะดวก	ก่อสร้างถนน คสล. ขนาดผิวจราจร กว้าง ๘ เมตร ยาว ๗๐๐ เมตร หนา ๐.๑๕ เมตร	๖๕๘,๔๒๕	๖๕๘,๔๒๕	๖๕๘,๔๒๕	๖๕๘,๔๒๕	๖๕๘,๔๒๕	จำนวนร้อยละของถนนคอนกรีตที่เพิ่มขึ้น	ประชาชนมีการสัญจรไปมาที่สะดวก รวดเร็วยิ่งขึ้น	กองช่าง



รายละเอียดโครงการพัฒนา  
แผนพัฒนาท้องถิ่น (พ.ศ. ๒๕๖๖-๒๕๗๐)  
สำหรับ องค์กรปกครองส่วนท้องถิ่นดำเนินการ  
องค์การบริหารส่วนตำบลสำโรง

แบบ ผ.๐๒

ยุทธศาสตร์จังหวัดที่ ๑ สร้างเสริมระบบโครงสร้างพื้นฐานเชื่อมโยงต่อโครงข่ายคมนาคมแห่งอนาคต และเพิ่มขีดความสามารถการค้า การลงทุนและเศรษฐกิจ  
ยุทธศาสตร์การพัฒนาขององค์กรปกครองส่วนท้องถิ่นในเขตจังหวัด ที่ ๔ ยุทธศาสตร์การพัฒนาเมือง  
ยุทธศาสตร์การพัฒนาของ อบต.สำโรงที่ ๔ ยุทธศาสตร์ด้านโครงสร้างพื้นฐาน  
แผนงานอุตสาหกรรมและการโยธา : งานก่อสร้างโครงสร้างพื้นฐาน

ที่	โครงการ	วัตถุประสงค์	เป้าหมาย (ผลผลิตของโครงการ)	งบประมาณ					ตัวชี้วัด (KPI)	ผลลัพธ์ที่คาดว่าจะได้รับ	หน่วยงาน รับผิดชอบ
				๒๕๖๖ (บาท)	๒๕๖๗ (บาท)	๒๕๖๘ (บาท)	๒๕๖๙ (บาท)	๒๕๗๐ (บาท)			
๕๘	โครงการก่อสร้างถนนคอนกรีตเสริมเหล็ก ภายในหมู่บ้าน หมู่ที่ ๑๓ สายบ้านนางสาววิภารัตน์ ถึง สามแยกสวนนางทองดี	เพื่อให้ประชาชนมีการสัญจรไปมาที่สะดวก	ก่อสร้างถนน คสล. ขนาดผิวจราจร กว้าง ๕ เมตร ยาว ๒๕๐ เมตร หนา ๐.๑๕ เมตร		๗๓๔,๘๕๐				จำนวนร้อยละของถนนคอนกรีตที่เพิ่มขึ้น	ประชาชนมีการสัญจรไปมาที่สะดวก รวดเร็วยิ่งขึ้น	กองช่าง
๕๙	โครงการก่อสร้างถนนคอนกรีตเสริมเหล็ก ภายในหมู่บ้าน หมู่ที่ ๑๓ สายบ้านนางเสริมศรี ถึง บ้านนางเลียบ	เพื่อให้ประชาชนมีการสัญจรไปมาที่สะดวก	ก่อสร้างถนน คสล. ขนาดผิวจราจร กว้าง ๔ เมตร ยาว ๑๒๐ เมตร หนา ๐.๑๕ เมตร			๒๘๒,๑๘๒			จำนวนร้อยละของถนนคอนกรีตที่เพิ่มขึ้น	ประชาชนมีการสัญจรไปมาที่สะดวก รวดเร็วยิ่งขึ้น	กองช่าง

รายละเอียดโครงการพัฒนา  
แผนพัฒนาท้องถิ่น (พ.ศ. ๒๕๖๖-๒๕๗๐)  
สำหรับ องค์การปกครองส่วนท้องถิ่นดำเนินการ  
องค์การบริหารส่วนตำบลสำโรง

ยุทธศาสตร์จังหวัดที่ ๑ สร้างเสริมระบบโครงสร้างพื้นฐานเชื่อมโยงต่อโครงข่ายคมนาคมแห่งอนาคต และเพิ่มขีดความสามารถการค้า การลงทุนและเศรษฐกิจ

ยุทธศาสตร์การพัฒนาขององค์การปกครองส่วนท้องถิ่นในเขตจังหวัด ที่ ๔ ยุทธศาสตร์การพัฒนาเมือง

ยุทธศาสตร์การพัฒนาของ อบต.สำโรงที่ ๔ ยุทธศาสตร์ด้านโครงสร้างพื้นฐาน

แผนงานอุตสาหกรรมและการโยธา : งานก่อสร้างโครงสร้างพื้นฐาน

ที่	โครงการ	วัตถุประสงค์	เป้าหมาย (ผลผลิตของโครงการ)	งบประมาณ					ตัวชี้วัด (KPI)	ผลลัพธ์ที่คาดว่าจะได้รับ	หน่วยงาน รับผิดชอบ
				๒๕๖๖ (บาท)	๒๕๖๗ (บาท)	๒๕๖๘ (บาท)	๒๕๖๙ (บาท)	๒๕๗๐ (บาท)			
๖๐	โครงการก่อสร้างถนนคอนกรีตเสริมเหล็ก ภายในหมู่บ้าน หมู่ที่ ๑๓ สายบ้านนางนกแก้ว ถึง บ้านนางพู่	เพื่อให้ประชาชนมีการสัญจรไปมาที่สะดวก	ก่อสร้างถนน คสล. ขนาดผิวจราจร กว้าง ๕ เมตร ยาว ๒๕๐ เมตร หนา ๐.๑๕ เมตร				๒๙๓,๙๔๐		จำนวนร้อยละของถนนคอนกรีตที่เพิ่มขึ้น	ประชาชนมีการสัญจรไปมาที่สะดวก รวดเร็วยิ่งขึ้น	กองช่าง
๖๑	โครงการก่อสร้างถนนคอนกรีตเสริมเหล็ก ภายในหมู่บ้าน หมู่ที่ ๑๓ จากสามแยกบ้านผู้ใหญ่ ประทีป ถึง บ้านนายสมรักษ์	เพื่อให้ประชาชนมีการสัญจรไปมาที่สะดวก	ก่อสร้างถนน คสล. ขนาดผิวจราจร กว้าง ๕ เมตร ยาว ๑๐๐ เมตร หนา ๐.๑๕ เมตร					๒๙๓,๙๔๐	จำนวนร้อยละของถนนคอนกรีตที่เพิ่มขึ้น	ประชาชนมีการสัญจรไปมาที่สะดวก รวดเร็วยิ่งขึ้น	กองช่าง

รายละเอียดโครงการพัฒนา  
แผนพัฒนาท้องถิ่น (พ.ศ. ๒๕๖๖-๒๕๗๐)  
สำหรับ องค์กรปกครองส่วนท้องถิ่นดำเนินการ  
องค์การบริหารส่วนตำบลสำโรง

แบบ ผ.๐๒

ยุทธศาสตร์จังหวัดที่ ๑ สร้างเสริมระบบโครงสร้างพื้นฐานเชื่อมโยงต่อโครงข่ายคมนาคมแห่งอนาคต และเพิ่มขีดความสามารถการค้า การลงทุนและเศรษฐกิจ  
ยุทธศาสตร์การพัฒนาขององค์กรปกครองส่วนท้องถิ่นในเขตจังหวัด ที่ ๔ ยุทธศาสตร์การพัฒนาเมือง  
ยุทธศาสตร์การพัฒนาของ อบต.สำโรงที่ ๔ ยุทธศาสตร์ด้านโครงสร้างพื้นฐาน  
แผนงานอุตสาหกรรมและการโยธา : งานก่อสร้างโครงสร้างพื้นฐาน

ที่	โครงการ	วัตถุประสงค์	เป้าหมาย (ผลผลิตของโครงการ)	งบประมาณ					ตัวชี้วัด (KPI)	ผลลัพธ์ที่คาดว่าจะได้รับ	หน่วยงาน รับผิดชอบ
				๒๕๖๖ (บาท)	๒๕๖๗ (บาท)	๒๕๖๘ (บาท)	๒๕๖๙ (บาท)	๒๕๗๐ (บาท)			
๖๒	โครงการก่อสร้างถนนคอนกรีตเสริมเหล็ก ภายในหมู่บ้าน หมู่ที่ ๑๔ จากบ้านผู้ใหญ่บุญนาง กั้นสันเทียะ ถึง ถนนสายหลัก	เพื่อให้ประชาชนมีการสัญจรไปมาที่สะดวก	ก่อสร้างถนน คสล. ขนาดผิวจราจร กว้าง ๕ เมตร ยาว ๑๐๐ เมตร หนา ๐.๑๕ เมตร					๒๙๓,๙๔๐	จำนวนร้อยละของถนนคอนกรีตที่เพิ่มขึ้น	ประชาชนมีการสัญจรไปมาที่สะดวก รวดเร็วยิ่งขึ้น	กองช่าง
๖๓	โครงการก่อสร้างถนนคอนกรีตเสริมเหล็ก ภายในหมู่บ้าน หมู่ที่ ๑๔ จากบ้านนางบานเย็น ครอบคลุมมราช ถึง บ้านนางทองใบ ปีกสันเทียะ	เพื่อให้ประชาชนมีการสัญจรไปมาที่สะดวก	ก่อสร้างถนน คสล. ขนาดผิวจราจร กว้าง ๔ เมตร ยาว ๓๕ เมตร หนา ๐.๑๕ เมตร	๘๒,๓๐๓					จำนวนร้อยละของถนนคอนกรีตที่เพิ่มขึ้น	ประชาชนมีการสัญจรไปมาที่สะดวก รวดเร็วยิ่งขึ้น	กองช่าง

รายละเอียดโครงการพัฒนา  
 แผนพัฒนาท้องถิ่น (พ.ศ. ๒๕๖๖-๒๕๗๐)  
 สำหรับ องค์กรปกครองส่วนท้องถิ่นดำเนินการ  
 องค์การบริหารส่วนตำบลสำโรง

ยุทธศาสตร์จังหวัดที่ ๑ สร้างเสริมระบบโครงสร้างพื้นฐานเชื่อมโยงต่อโครงข่ายคมนาคมแห่งอนาคต และเพิ่มขีดความสามารถการค้า การลงทุนและเศรษฐกิจ  
 ยุทธศาสตร์การพัฒนาขององค์กรปกครองส่วนท้องถิ่นในเขตจังหวัด ที่ ๔ ยุทธศาสตร์การพัฒนาเมือง  
 ยุทธศาสตร์การพัฒนาของ อบต.สำโรงที่ ๔ ยุทธศาสตร์ด้านโครงสร้างพื้นฐาน  
 แผนงานอุตสาหกรรมและการโยธา : งานก่อสร้างโครงสร้างพื้นฐาน

ที่	โครงการ	วัตถุประสงค์	เป้าหมาย (ผลผลิตของโครงการ)	งบประมาณ					ตัวชี้วัด (KPI)	ผลลัพธ์ ที่คาดว่าจะได้รับ	หน่วยงาน รับผิดชอบ
				๒๕๖๖ (บาท)	๒๕๖๗ (บาท)	๒๕๖๘ (บาท)	๒๕๖๙ (บาท)	๒๕๗๐ (บาท)			
๖๔	โครงการก่อสร้างถนนคอนกรีตเสริมเหล็ก ภายในหมู่บ้าน หมู่ที่ ๑๔ จากแยกสวนกล้วย ถึงบ้านนางละออง ใจยุติธรรม	เพื่อให้ประชาชนมีการสัญจรไปมาที่สะดวก	ก่อสร้างถนน คสล. ขนาดผิวจราจร กว้าง ๔ เมตร ยาว ๙๕ เมตร หนา ๐.๑๕ เมตร		๒๒๓,๓๙๔				จำนวนร้อยละของถนนคอนกรีตที่เพิ่มขึ้น	ประชาชนมีการสัญจรไปมาที่สะดวก รวดเร็วยิ่งขึ้น	กองช่าง
๖๕	โครงการก่อสร้างถนนคอนกรีตเสริมเหล็ก ภายในหมู่บ้าน หมู่ที่ ๑๔ สายหลัก ถึง บ้านนางเจริญ บุญสมบัติ	เพื่อให้ประชาชนมีการสัญจรไปมาที่สะดวก	ก่อสร้างถนน คสล. ขนาดผิวจราจร กว้าง ๔ เมตร ยาว ๔๐ เมตร หนา ๐.๑๕ เมตร			๙๔,๐๖๐			จำนวนร้อยละของถนนคอนกรีตที่เพิ่มขึ้น	ประชาชนมีการสัญจรไปมาที่สะดวก รวดเร็วยิ่งขึ้น	กองช่าง

รายละเอียดโครงการพัฒนา  
แผนพัฒนาท้องถิ่น (พ.ศ. ๒๕๖๖-๒๕๗๐)  
สำหรับ องค์กรปกครองส่วนท้องถิ่นดำเนินการ  
องค์การบริหารส่วนตำบลสำโรง

ยุทธศาสตร์จังหวัดที่ ๑ สร้างเสริมระบบโครงสร้างพื้นฐานเชื่อมโยงต่อโครงข่ายคมนาคมแห่งอนาคต และเพิ่มขีดความสามารถการค้า การลงทุนและเศรษฐกิจ

ยุทธศาสตร์การพัฒนาขององค์กรปกครองส่วนท้องถิ่นในเขตจังหวัด ที่ ๔ ยุทธศาสตร์การพัฒนาเมือง

ยุทธศาสตร์การพัฒนาของ อบต.สำโรงที่ ๔ ยุทธศาสตร์ด้านโครงสร้างพื้นฐาน

แผนงานอุตสาหกรรมและการโยธา : งานก่อสร้างโครงสร้างพื้นฐาน

ที่	โครงการ	วัตถุประสงค์	เป้าหมาย (ผลผลิตของโครงการ)	งบประมาณ					ตัวชี้วัด (KPI)	ผลลัพธ์ ที่คาดว่าจะได้รับ	หน่วยงาน รับผิดชอบ
				๒๕๖๖ (บาท)	๒๕๖๗ (บาท)	๒๕๖๘ (บาท)	๒๕๖๙ (บาท)	๒๕๗๐ (บาท)			
๖๖	โครงการก่อสร้างถนนคอนกรีตเสริมเหล็ก ภายในหมู่บ้าน หมู่ที่ ๑๔ จากศาลาตาปู่ ถึง สายสวนกล้วย	เพื่อให้ประชาชนมีการสัญจรไปมาที่สะดวก	ก่อสร้างถนน คสล. ขนาดผิวจราจร กว้าง ๔ เมตร ยาว ๓๐๐ เมตร หนา ๐.๑๕ เมตร		๓๐๕,๔๕๖				จำนวนร้อยละของถนนคอนกรีตที่เพิ่มขึ้น	ประชาชนมีการสัญจรไปมาที่สะดวก รวดเร็วยิ่งขึ้น	กองช่าง
๖๗	โครงการก่อสร้างถนนคอนกรีตเสริมเหล็ก ภายในหมู่บ้าน หมู่ที่ ๑๔ จาก คสล.สายหลัก ถึง บ้านนายเสนอ โตสันเทียะ	เพื่อให้ประชาชนมีการสัญจรไปมาที่สะดวก	ก่อสร้างถนน คสล. ขนาดผิวจราจร กว้าง ๔ เมตร ยาว ๔๐ เมตร หนา ๐.๑๕ เมตร			๙๔,๐๖๐			จำนวนร้อยละของถนนคอนกรีตที่เพิ่มขึ้น	ประชาชนมีการสัญจรไปมาที่สะดวก รวดเร็วยิ่งขึ้น	กองช่าง

รายละเอียดโครงการพัฒนา

แผนพัฒนาท้องถิ่น (พ.ศ. ๒๕๖๖-๒๕๗๐)

สำหรับ องค์กรปกครองส่วนท้องถิ่นดำเนินการ

องค์การบริหารส่วนตำบลสำโรง

แบบ ผ.๐๒

ยุทธศาสตร์จังหวัดที่ ๑ สร้างเสริมระบบโครงสร้างพื้นฐานเชื่อมโยงต่อโครงข่ายคมนาคมแห่งอนาคต และเพิ่มขีดความสามารถการค้า การลงทุนและเศรษฐกิจ

ยุทธศาสตร์การพัฒนาขององค์กรปกครองส่วนท้องถิ่นในเขตจังหวัด ที่ ๔ ยุทธศาสตร์การพัฒนาเมือง

ยุทธศาสตร์การพัฒนาของ อบต.สำโรงที่ ๔ ยุทธศาสตร์ด้านโครงสร้างพื้นฐาน

แผนงานอุตสาหกรรมและการโยธา : งานก่อสร้างโครงสร้างพื้นฐาน

ที่	โครงการ	วัตถุประสงค์	เป้าหมาย (ผลผลิตของโครงการ)	งบประมาณ					ตัวชี้วัด (KPI)	ผลลัพธ์ ที่คาดว่าจะได้รับ	หน่วยงาน รับผิดชอบ
				๒๕๖๖ (บาท)	๒๕๖๗ (บาท)	๒๕๖๘ (บาท)	๒๕๖๙ (บาท)	๒๕๗๐ (บาท)			
๖๘	โครงการก่อสร้างถนนคอนกรีตเสริมเหล็ก ภายในหมู่บ้าน หมู่ที่ ๑๔ จากสระโกรก ถึง บ้านนายเจริญ เทียนขุนทด	เพื่อให้ประชาชนมีการสัญจรไปมาที่สะดวก	ก่อสร้างถนน คสล. ขนาดผิวจราจร กว้าง ๔ เมตร ยาว ๑๖๐ เมตร หนา ๐.๑๕ เมตร			๓๗๖,๒๔๓			จำนวนร้อยละของถนนคอนกรีตที่เพิ่มขึ้น	ประชาชนมีการสัญจรไปมาที่สะดวก รวดเร็วยิ่งขึ้น	กองช่าง
๖๙	โครงการก่อสร้างถนนคอนกรีตเสริมเหล็ก ภายในหมู่บ้าน หมู่ที่ ๑๔ จากแยกสายสวนกล้วย ถึง บ้านนางเจียว สว่างพบ	เพื่อให้ประชาชนมีการสัญจรไปมาที่สะดวก	ก่อสร้างถนน คสล. ขนาดผิวจราจร กว้าง ๔ เมตร ยาว ๖๐ เมตร หนา ๐.๑๕ เมตร					๑๔๑,๐๙๑	จำนวนร้อยละของถนนคอนกรีตที่เพิ่มขึ้น	ประชาชนมีการสัญจรไปมาที่สะดวก รวดเร็วยิ่งขึ้น	กองช่าง

รายละเอียดโครงการพัฒนา  
แผนพัฒนาท้องถิ่น (พ.ศ. ๒๕๖๖-๒๕๗๐)  
สำหรับ องค์กรปกครองส่วนท้องถิ่นดำเนินการ  
องค์การบริหารส่วนตำบลสำโรง

แบบ ผ.๐๒

ยุทธศาสตร์จังหวัดที่ ๑ สร้างเสริมระบบโครงสร้างพื้นฐานเชื่อมโยงต่อโครงข่ายคมนาคมแห่งอนาคต และเพิ่มขีดความสามารถการค้า การลงทุนและเศรษฐกิจ  
ยุทธศาสตร์การพัฒนาขององค์กรปกครองส่วนท้องถิ่นในเขตจังหวัด ที่ ๔ ยุทธศาสตร์การพัฒนาเมือง  
ยุทธศาสตร์การพัฒนาของ อบต.สำโรงที่ ๔ ยุทธศาสตร์ด้านโครงสร้างพื้นฐาน  
แผนงานอุตสาหกรรมและการโยธา : งานก่อสร้างโครงสร้างพื้นฐาน

ที่	โครงการ	วัตถุประสงค์	เป้าหมาย (ผลผลิตของโครงการ)	งบประมาณ					ตัวชี้วัด (KPI)	ผลลัพธ์ ที่คาดว่าจะได้รับ	หน่วยงาน รับผิดชอบ
				๒๕๖๖ (บาท)	๒๕๖๗ (บาท)	๒๕๖๘ (บาท)	๒๕๖๙ (บาท)	๒๕๗๐ (บาท)			
๗๐	โครงการก่อสร้างถนนคอนกรีตเสริมเหล็ก ภายในหมู่บ้าน หมู่ที่ ๑๔ จากแยกสวนกล้วย ถึง บ้านนางสายม่าน อินอ่อน	เพื่อให้ประชาชนมีการสัญจรไปมาที่สะดวก	ก่อสร้างถนน คสล. ขนาดผิวจราจร กว้าง ๔ เมตร ยาว ๕๐ เมตร หนา ๐.๑๕ เมตร					๑๑๗,๕๗๖	จำนวนร้อยละของถนนคอนกรีตที่เพิ่มขึ้น	ประชาชนมีการสัญจรไปมาที่สะดวก รวดเร็วยิ่งขึ้น	กองช่าง
๗๑	โครงการก่อสร้างถนนคอนกรีตเสริมเหล็ก ภายในหมู่บ้าน หมู่ที่ ๑๔ จากบ้านนายลิ้ม กันสันเทียะ ถึง บ้านนางปู้เก็บสำโรง	เพื่อให้ประชาชนมีการสัญจรไปมาที่สะดวก	ก่อสร้างถนน คสล. ขนาดผิวจราจร กว้าง ๔ เมตร ยาว ๙๐ เมตร หนา ๐.๑๕ เมตร					๒๑๑,๖๓๖	จำนวนร้อยละของถนนคอนกรีตที่เพิ่มขึ้น	ประชาชนมีการสัญจรไปมาที่สะดวก รวดเร็วยิ่งขึ้น	กองช่าง

รายละเอียดโครงการพัฒนา  
แผนพัฒนาท้องถิ่น (พ.ศ. ๒๕๖๖-๒๕๗๐)  
สำหรับ องค์กรปกครองส่วนท้องถิ่นดำเนินการ  
องค์การบริหารส่วนตำบลสำโรง

ยุทธศาสตร์จังหวัดที่ ๑ สร้างเสริมระบบโครงสร้างพื้นฐานเชื่อมโยงต่อโครงข่ายคมนาคมแห่งอนาคต และเพิ่มขีดความสามารถการค้า การลงทุนและเศรษฐกิจ  
ยุทธศาสตร์การพัฒนาขององค์กรปกครองส่วนท้องถิ่นในเขตจังหวัด ที่ ๔ ยุทธศาสตร์การพัฒนาเมือง  
ยุทธศาสตร์การพัฒนาของ อบต.สำโรงที่ ๔ ยุทธศาสตร์ด้านโครงสร้างพื้นฐาน  
แผนงานอุตสาหกรรมและการโยธา : งานก่อสร้างโครงสร้างพื้นฐาน

ที่	โครงการ	วัตถุประสงค์	เป้าหมาย (ผลผลิตของโครงการ)	งบประมาณ					ตัวชี้วัด (KPI)	ผลลัพธ์ ที่คาดว่าจะได้รับ	หน่วยงาน รับผิดชอบ
				๒๕๖๖ (บาท)	๒๕๖๗ (บาท)	๒๕๖๘ (บาท)	๒๕๖๙ (บาท)	๒๕๗๐ (บาท)			
๗๒	โครงการก่อสร้างถนนคอนกรีตเสริมเหล็ก ภายในหมู่บ้าน หมู่ที่ ๑๔ คสล. จาก คสล.สายหลัก ถึง บ้านนางทองอยู่ใต้สันเทียะ	เพื่อให้ประชาชนมีการสัญจรไปมาที่สะดวก	ก่อสร้างถนน คสล. ขนาดผิวจราจร กว้าง ๔ เมตร ยาว ๖๐ เมตร หนา ๐.๑๕ เมตร					๑๔๑,๐๙๑	จำนวนร้อยละของถนนคอนกรีตที่เพิ่มขึ้น	ประชาชนมีการสัญจรไปมาที่สะดวก รวดเร็วยิ่งขึ้น	กองช่าง
๗๓	โครงการก่อสร้างถนนคอนกรีตเสริมเหล็ก ภายในหมู่บ้าน หมู่ที่ ๑๔ จากบ้านนางสมทรัพย์ ถึง บ้านนายสร้อยน้อยสันเทียะ	เพื่อให้ประชาชนมีการสัญจรไปมาที่สะดวก	ก่อสร้างถนน คสล. ขนาดผิวจราจร กว้าง ๔ เมตร ยาว ๔๕ เมตร หนา ๐.๑๕ เมตร					๑๐๕,๘๑๘	จำนวนร้อยละของถนนคอนกรีตที่เพิ่มขึ้น	ประชาชนมีการสัญจรไปมาที่สะดวก รวดเร็วยิ่งขึ้น	กองช่าง



รายละเอียดโครงการพัฒนา  
 แผนพัฒนาท้องถิ่น (พ.ศ. ๒๕๖๖-๒๕๗๐)  
 สำหรับ องค์กรปกครองส่วนท้องถิ่นดำเนินการ  
 องค์การบริหารส่วนตำบลสำโรง

ยุทธศาสตร์จังหวัดที่ ๑ สร้างเสริมระบบโครงสร้างพื้นฐานเชื่อมโยงต่อโครงข่ายคมนาคมแห่งอนาคต และเพิ่มขีดความสามารถการค้า การลงทุนและเศรษฐกิจ  
 ยุทธศาสตร์การพัฒนาขององค์กรปกครองส่วนท้องถิ่นในเขตจังหวัด ที่ ๔ ยุทธศาสตร์การพัฒนาเมือง  
 ยุทธศาสตร์การพัฒนาของ อบต.สำโรงที่ ๔ ยุทธศาสตร์ด้านโครงสร้างพื้นฐาน  
 แผนงานอุตสาหกรรมและการโยธา : งานก่อสร้างโครงสร้างพื้นฐาน

ที่	โครงการ	วัตถุประสงค์	เป้าหมาย (ผลผลิตของโครงการ)	งบประมาณ					ตัวชี้วัด (KPI)	ผลลัพธ์ ที่คาดว่าจะได้รับ	หน่วยงาน รับผิดชอบ
				๒๕๖๖ (บาท)	๒๕๖๗ (บาท)	๒๕๖๘ (บาท)	๒๕๖๙ (บาท)	๒๕๗๐ (บาท)			
๗๔	โครงการก่อสร้างถนนคอนกรีตเสริมเหล็ก ภายในหมู่บ้าน หมู่ที่ ๑๔ จาก คสล.สายหลัก ถึง บ้านนายมานะ สุขใส	เพื่อให้ประชาชนมีการสัญจรไปมาที่สะดวก	ก่อสร้างถนน คสล. ขนาดผิวจราจร กว้าง ๔ เมตร ยาว ๘๐ เมตร หนา ๐.๑๕ เมตร		๑๘๘,๑๒๑				จำนวน ร้อยละ ของถนน คอนกรีต ที่เพิ่มขึ้น	ประชาชนมีการสัญจรไปมาที่สะดวก รวดเร็วยิ่งขึ้น	กองช่าง
๗๕	โครงการก่อสร้างถนนคอนกรีตเสริมเหล็ก ภายในหมู่บ้าน หมู่ที่ ๑๕	เพื่อให้ประชาชนมีการสัญจรไปมาที่สะดวก	ก่อสร้างถนน คสล. ขนาดผิวจราจร กว้าง ๔ เมตร ยาว ๔๕ เมตร หนา ๐.๑๕ เมตร	๑๐๕,๘๑๘				จำนวน ร้อยละ ของถนน คอนกรีต ที่เพิ่มขึ้น	ประชาชนมีการสัญจรไปมาที่สะดวก รวดเร็วยิ่งขึ้น	กองช่าง	

รายละเอียดโครงการพัฒนา  
แผนพัฒนาท้องถิ่น (พ.ศ. ๒๕๖๖-๒๕๗๐)  
สำหรับ องค์กรปกครองส่วนท้องถิ่นดำเนินการ  
องค์การบริหารส่วนตำบลสำโรง

แบบ ผ.๐๒

ยุทธศาสตร์จังหวัดที่ ๑ สร้างเสริมระบบโครงสร้างพื้นฐานเชื่อมโยงต่อโครงข่ายคมนาคมแห่งอนาคต และเพิ่มขีดความสามารถการค้า การลงทุนและเศรษฐกิจ  
ยุทธศาสตร์การพัฒนาขององค์กรปกครองส่วนท้องถิ่นในเขตจังหวัด ที่ ๔ ยุทธศาสตร์การพัฒนาเมือง  
ยุทธศาสตร์การพัฒนาของ อบต.สำโรงที่ ๔ ยุทธศาสตร์ด้านโครงสร้างพื้นฐาน  
แผนงานอุตสาหกรรมและการโยธา : งานก่อสร้างโครงสร้างพื้นฐาน

ที่	โครงการ	วัตถุประสงค์	เป้าหมาย (ผลผลิตของโครงการ)	งบประมาณ					ตัวชี้วัด (kPI)	ผลลัพธ์ ที่คาดว่าจะได้รับ	หน่วยงาน รับผิดชอบ
				๒๕๖๖ (บาท)	๒๕๖๗ (บาท)	๒๕๖๘ (บาท)	๒๕๖๙ (บาท)	๒๕๗๐ (บาท)			
๗๖	โครงการก่อสร้างถนนคอนกรีตเสริมเหล็ก ภายในหมู่บ้าน หมู่ที่ ๑๕ จากบ้านนายสมรักษ์ ค้างสำโรง ถึง นานายเชิด ประณีตพลกรัง	เพื่อให้ประชาชนมีการสัญจรไปมาที่สะดวก	ก่อสร้างถนน คสล. ขนาดผิวจราจร กว้าง ๔ เมตร ยาว ๓๐๐ เมตร หนา ๐.๑๕ เมตร			๗๐๕,๔๕๖			จำนวนร้อยละของถนนคอนกรีตที่เพิ่มขึ้น	ประชาชนมีการสัญจรไปมาที่สะดวก รวดเร็วยิ่งขึ้น	กองช่าง

แผนพัฒนาท้องถิ่น (พ.ศ. ๒๕๖๖ - ๒๕๗๐) องค์การบริหารส่วนตำบลสำโรง

หน้า : ๘๘

รายละเอียดโครงการพัฒนา  
แผนพัฒนาท้องถิ่น (พ.ศ. ๒๕๖๖-๒๕๗๐)  
สำหรับ องค์กรปกครองส่วนท้องถิ่นดำเนินการ  
องค์การบริหารส่วนตำบลสำโรง

แบบ ผ.๐๒

ยุทธศาสตร์จังหวัดที่ ๑ สร้างเสริมระบบโครงสร้างพื้นฐานเชื่อมโยงต่อโครงข่ายคมนาคมแห่งอนาคต และเพิ่มขีดความสามารถการค้า การลงทุนและเศรษฐกิจ  
ยุทธศาสตร์การพัฒนาขององค์กรปกครองส่วนท้องถิ่นในเขตจังหวัด ที่ ๔ ยุทธศาสตร์การพัฒนาเมือง  
ยุทธศาสตร์การพัฒนาของ อบต.สำโรงที่ ๔ ยุทธศาสตร์ด้านโครงสร้างพื้นฐาน  
แผนงานอุตสาหกรรมและการโยธา : งานก่อสร้างโครงสร้างพื้นฐาน

ที่	โครงการ	วัตถุประสงค์	เป้าหมาย (ผลผลิตของโครงการ)	งบประมาณ					ตัวชี้วัด (kPI)	ผลลัพธ์ ที่คาดว่าจะได้รับ	หน่วยงาน รับผิดชอบ
				๒๕๖๖ (บาท)	๒๕๖๗ (บาท)	๒๕๖๘ (บาท)	๒๕๖๙ (บาท)	๒๕๗๐ (บาท)			
๗๗	โครงการก่อสร้างถนนคอนกรีตเสริมเหล็ก ภายในหมู่บ้าน หมู่ที่ ๑๖ จากบ้านนายทอง ถึง บ้านนายวิชิต	เพื่อให้ประชาชนมีการสัญจรไปมาที่สะดวก	ก่อสร้างถนน คสล. ขนาดผิวจราจร กว้าง ๔ เมตร ยาว ๒๐๐ เมตร หนา ๐.๑๕ เมตร	๔๗๐,๓๐๔					จำนวนร้อยละของถนนคอนกรีตที่เพิ่มขึ้น	ประชาชนมีการสัญจรไปมาที่สะดวก รวดเร็วยิ่งขึ้น	กองช่าง
๗๘	โครงการก่อสร้างถนนคอนกรีตเสริมเหล็ก ภายในหมู่บ้าน หมู่ที่ ๑๗ จากหน้าบ้านน.ส.จรรยา มะสันเทียะ ถึง บึงจำสาม	เพื่อให้ประชาชนมีการสัญจรไปมาที่สะดวก	ก่อสร้างถนน คสล. ขนาดผิวจราจร กว้าง ๔ เมตร ยาว ๑๐๐ เมตร หนา ๐.๑๕ เมตร	๒๓๕,๑๕๒					จำนวนร้อยละของถนนคอนกรีตที่เพิ่มขึ้น	ประชาชนมีการสัญจรไปมาที่สะดวก รวดเร็วยิ่งขึ้น	กองช่าง

รายละเอียดโครงการพัฒนา  
แผนพัฒนาท้องถิ่น (พ.ศ. ๒๕๖๖-๒๕๗๐)  
สำหรับ องค์กรปกครองส่วนท้องถิ่นดำเนินการ  
องค์การบริหารส่วนตำบลสำโรง

แบบ ผ.๐๒

ยุทธศาสตร์จังหวัดที่ ๑ สร้างเสริมระบบโครงสร้างพื้นฐานเชื่อมโยงต่อโครงข่ายคมนาคมแห่งอนาคต และเพิ่มขีดความสามารถการค้า การลงทุนและเศรษฐกิจ  
ยุทธศาสตร์การพัฒนาขององค์กรปกครองส่วนท้องถิ่นในเขตจังหวัด ที่ ๔ ยุทธศาสตร์การพัฒนาเมือง  
ยุทธศาสตร์การพัฒนาของ อบต.สำโรงที่ ๔ ยุทธศาสตร์ด้านโครงสร้างพื้นฐาน  
แผนงานอุตสาหกรรมและการโยธา : งานก่อสร้างโครงสร้างพื้นฐาน

ที่	โครงการ	วัตถุประสงค์	เป้าหมาย (ผลผลิตของโครงการ)	งบประมาณ					ตัวชี้วัด (kPI)	ผลลัพธ์ ที่คาดว่าจะได้รับ	หน่วยงาน รับผิดชอบ
				๒๕๖๖ (บาท)	๒๕๖๗ (บาท)	๒๕๖๘ (บาท)	๒๕๖๙ (บาท)	๒๕๗๐ (บาท)			
๗๙	โครงการก่อสร้างถนนคอนกรีตเสริมเหล็ก ภายในหมู่บ้าน หมู่ที่ ๑๗ จากหน้าบ้านนายสมศักดิ์ เหล่านุกูล ถึง หน้าบ้านนายสมพร โนมขุนทด	เพื่อให้ประชาชนมีการสัญจรไปมาที่สะดวก	ก่อสร้างถนน คสล. ขนาดผิวจราจร กว้าง ๔ เมตร ยาว ๕๐ เมตร หน้า ๐.๑๕ เมตร		๑๑๓,๕๗๖				จำนวนร้อยละของถนนคอนกรีตที่เพิ่มขึ้น	ประชาชนมีการสัญจรไปมาที่สะดวก รวดเร็วยิ่งขึ้น	กองช่าง
๘๐	โครงการก่อสร้างถนนคอนกรีตเสริมเหล็ก ภายในหมู่บ้าน หมู่ที่ ๑๗ จากหน้าบ้านนายสมศักดิ์ เหล่านุกูล ถึง หน้าบ้านนางเลียบ น้อยแก้ว	เพื่อให้ประชาชนมีการสัญจรไปมาที่สะดวก	ก่อสร้างถนน คสล. ขนาดผิวจราจร กว้าง ๔ เมตร ยาว ๘๐ เมตร หน้า ๐.๑๕ เมตร			๑๑๘,๑๒๑			จำนวนร้อยละของถนนคอนกรีตที่เพิ่มขึ้น	ประชาชนมีการสัญจรไปมาที่สะดวก รวดเร็วยิ่งขึ้น	กองช่าง

รายละเอียดโครงการพัฒนา  
แผนพัฒนาท้องถิ่น (พ.ศ. ๒๕๖๖-๒๕๗๐)  
สำหรับ องค์กรปกครองส่วนท้องถิ่นดำเนินการ  
องค์การบริหารส่วนตำบลสำโรง

ยุทธศาสตร์จังหวัดที่ ๑ สร้างเสริมระบบโครงสร้างพื้นฐานเชื่อมโยงต่อโครงข่ายคมนาคมแห่งอนาคต และเพิ่มขีดความสามารถการค้า การลงทุนและเศรษฐกิจ

ยุทธศาสตร์การพัฒนาขององค์กรปกครองส่วนท้องถิ่นในเขตจังหวัด ที่ ๔ ยุทธศาสตร์การพัฒนาเมือง

ยุทธศาสตร์การพัฒนาของ อบต.สำโรงที่ ๔ ยุทธศาสตร์ด้านโครงสร้างพื้นฐาน

แผนงานยุทธศาสตร์และการโยธา : งานก่อสร้างโครงสร้างพื้นฐาน (ถนนหินคลุก)

ที่	โครงการ	วัตถุประสงค์	เป้าหมาย (ผลผลิตของโครงการ)	งบประมาณ					ตัวชี้วัด (KPI)	ผลลัพธ์ ที่คาดว่าจะได้รับ	หน่วยงาน รับผิดชอบ
				๒๕๖๖ (บาท)	๒๕๖๗ (บาท)	๒๕๖๘ (บาท)	๒๕๖๙ (บาท)	๒๕๗๐ (บาท)			
๘๑	โครงการก่อสร้างถนนดินพร้อมลงหินคลุก หมู่ ๑ บ้านนารายณ์ จาก นานายจอน นัคราช ถึง ไร่มัน	เพื่อให้ประชาชนมีการสัญจรไปมาที่สะดวก	ก่อสร้างหินคลุก ขนาดกว้าง ๔ เมตร ยาว ๓๒๐ เมตร หนา ๐.๑๐ เมตร	๑๑๒,๘๙๖					จำนวนร้อยละของถนนหินคลุกที่เพิ่มขึ้น	ประชาชนมีการสัญจรไปมาที่สะดวก	กองช่าง
๘๒	โครงการก่อสร้างถนนดินพร้อมลงหินคลุก หมู่ ๑ บ้านนารายณ์ จาก นานาย สมโภช หวลสันเทียะ ถึง ถนนคอนกรีต บ้านตะคร้อ หมู่ ๗	เพื่อให้ประชาชนมีการสัญจรไปมาที่สะดวก	ก่อสร้างหินคลุก ขนาดกว้าง ๔ เมตร ยาว ๘๐๐ เมตร หนา ๐.๑๐ เมตร		๒๘๒,๒๔๐				จำนวนร้อยละของถนนหินคลุกที่เพิ่มขึ้น	ประชาชนมีการสัญจรไปมาที่สะดวก	กองช่าง

รายละเอียดโครงการพัฒนา  
แผนพัฒนาท้องถิ่น (พ.ศ. ๒๕๖๖-๒๕๗๐)  
สำหรับ องค์กรปกครองส่วนท้องถิ่นดำเนินการ  
องค์การบริหารส่วนตำบลสำโรง

ยุทธศาสตร์จังหวัดที่ ๑ สร้างเสริมระบบโครงสร้างพื้นฐานเชื่อมโยงต่อโครงข่ายคมนาคมแห่งอนาคต และเพิ่มขีดความสามารถการค้า การลงทุนและเศรษฐกิจ

ยุทธศาสตร์การพัฒนากองกรปกครองส่วนท้องถิ่นในเขตจังหวัด ที่ ๔ ยุทธศาสตร์การพัฒนาเมือง

ยุทธศาสตร์การพัฒนากอง อบต.สำโรงที่ ๔ ยุทธศาสตร์ด้านโครงสร้างพื้นฐาน

แผนงานอุตสาหกรรมและการโยธา : งานก่อสร้างโครงสร้างพื้นฐาน

ที่	โครงการ	วัตถุประสงค์	เป้าหมาย (ผลผลิตของโครงการ)	งบประมาณ					ตัวชี้วัด (KPI)	ผลลัพธ์ ที่คาดว่าจะได้รับ	หน่วยงาน รับผิดชอบ
				๒๕๖๖ (บาท)	๒๕๖๗ (บาท)	๒๕๖๘ (บาท)	๒๕๖๙ (บาท)	๒๕๗๐ (บาท)			
๘๓	โครงการก่อสร้างถนนดินพร้อม ลงหินคลุก หมู่ ๒ จากถนนเส้น ดอนตาเกิด ถึง ทางบ้านชิน	เพื่อให้ประชาชน มีการสัญจรไปมา ที่สะดวก	ก่อสร้างหินคลุก ขนาด กว้าง ๔ เมตร ยาว ๓๒๐ เมตร หนา ๐.๑๐ เมตร	๑๑๒,๘๙๖					จำนวนร้อยละ ของถนน หินคลุก ที่เพิ่มขึ้น	ประชาชนมี การสัญจร ไปมาที่ สะดวก	กองช่าง
๘๔	โครงการก่อสร้างถนนดินพร้อม ลงหินคลุก หมู่ ๒ จากปากทาง หน้าโรงเรียน บ้านนายกฯ ถึง หนองไทร	เพื่อให้ประชาชน มีการสัญจรไปมา ที่สะดวก	ก่อสร้างหินคลุก ขนาด กว้าง ๔ เมตร ยาว ๒,๐๐๐ เมตร หนา ๐.๑๐ เมตร		๓๐๕,๖๐๐				จำนวนร้อยละ ของถนน หินคลุก ที่เพิ่มขึ้น	ประชาชนมี การสัญจร ไปมาที่ สะดวก	กองช่าง

รายละเอียดโครงการพัฒนา  
 แผนพัฒนาท้องถิ่น (พ.ศ. ๒๕๖๖-๒๕๗๐)  
 สำหรับ องค์กรปกครองส่วนท้องถิ่นดำเนินการ  
 องค์การบริหารส่วนตำบลสำโรง

ยุทธศาสตร์จังหวัดที่ ๑ สร้างเสริมระบบโครงสร้างพื้นฐานเชื่อมโยงต่อโครงข่ายคมนาคมแห่งอนาคต และเพิ่มขีดความสามารถการค้า การลงทุนและเศรษฐกิจ  
 ยุทธศาสตร์การพัฒนาขององค์กรปกครองส่วนท้องถิ่นในเขตจังหวัด ที่ ๔ ยุทธศาสตร์การพัฒนาเมือง  
 ยุทธศาสตร์การพัฒนาของ อบต.สำโรงที่ ๔ ยุทธศาสตร์ด้านโครงสร้างพื้นฐาน  
 แผนงานอุตสาหกรรมและการโยธา : งานก่อสร้างโครงสร้างพื้นฐาน

ที่	โครงการ	วัตถุประสงค์	เป้าหมาย (ผลผลิตของโครงการ)	งบประมาณ					ตัวชี้วัด (KPI)	ผลลัพธ์ ที่คาดว่าจะได้รับ	หน่วยงาน รับผิดชอบ
				๒๕๖๖ (บาท)	๒๕๖๗ (บาท)	๒๕๖๘ (บาท)	๒๕๖๙ (บาท)	๒๕๗๐ (บาท)			
๘๕	โครงการก่อสร้างดินพร้อมหิน คลุก หมู่ ๓ จากถนนรอบหมู่บ้าน ถึง คลองผักโขม	เพื่อให้ประชาชนมีการ สัญจรไปมาที่สะดวก	ก่อสร้างหินคลุก ขนาด กว้าง ๕ เมตร ยาว ๔๐๐ เมตร หนา ๐.๑๐ เมตร	๑๗๖,๔๐๐					จำนวนร้อยละของถนน หินคลุก ที่เพิ่มขึ้น	ประชาชนมี การสัญจร ไปมาที่ สะดวก	กองช่าง
๘๖	โครงการก่อสร้างถนนดินพร้อมหิน คลุกหมู่ ๓ จากถนนตำบลบ้าน นายสุรพล กกกลาง ถึง บ้านนาย สมส่วน สมขุนทด	เพื่อให้ประชาชนมีการ สัญจรไปมาที่สะดวก	ก่อสร้างหินคลุก ขนาด กว้าง ๕ เมตร ยาว ๑,๐๐๐ เมตร หนา ๐.๑๐ เมตร		๔๔๑,๐๐๐				จำนวนร้อยละของถนน หินคลุก ที่เพิ่มขึ้น	ประชาชนมี การสัญจร ไปมาที่ สะดวก	กองช่าง

รายละเอียดโครงการพัฒนา  
แผนพัฒนาท้องถิ่น (พ.ศ. ๒๕๖๖-๒๕๗๐)  
สำหรับ องค์กรปกครองส่วนท้องถิ่นดำเนินการ  
องค์การบริหารส่วนตำบลสำโรง

แบบ ผ.๐๒

ยุทธศาสตร์จังหวัดที่ ๑ สร้างเสริมระบบโครงสร้างพื้นฐานเชื่อมโยงต่อโครงข่ายคมนาคมแห่งอนาคต และเพิ่มขีดความสามารถการค้า การลงทุนและเศรษฐกิจ  
ยุทธศาสตร์การพัฒนาขององค์กรปกครองส่วนท้องถิ่นในเขตจังหวัด ที่ ๔ ยุทธศาสตร์การพัฒนาเมือง  
ยุทธศาสตร์การพัฒนาของ อบต.สำโรงที่ ๔ ยุทธศาสตร์ด้านโครงสร้างพื้นฐาน  
แผนงานอุตสาหกรรมและการโยธา : งานก่อสร้างโครงสร้างพื้นฐาน

ที่	โครงการ	วัตถุประสงค์	เป้าหมาย (ผลผลิตของโครงการ)	งบประมาณ					ตัวชี้วัด (KPI)	ผลลัพธ์ ที่คาดว่าจะได้รับ	หน่วยงาน รับผิดชอบ
				๒๕๖๖ (บาท)	๒๕๖๗ (บาท)	๒๕๖๘ (บาท)	๒๕๖๙ (บาท)	๒๕๗๐ (บาท)			
๘๗	โครงการก่อสร้างถนนดินพร้อมลงหินคลุก หมู่ ๔ จากนางามหลวง มะสันเทียะ ถึง ทางแยกบ้านแปรง	เพื่อให้ประชาชนมีการสัญจรไปมาที่สะดวก	ก่อสร้างหินคลุก ขนาดกว้าง ๔ เมตร ยาว ๑,๕๐๐ เมตร หนา ๐.๑๐ เมตร			๖๖๑,๕๐๐			ร้อยละของถนนดินที่เพิ่มขึ้น	ประชาชนมีการสัญจรไปมาที่สะดวก	กองช่าง
๘๘	โครงการก่อสร้างถนนดินพร้อมลงหินคลุก หมู่ ๔ จากแยกนางามสมคิด มะสันเทียะ ถึง แยกบ้านโพธิ์	เพื่อให้ประชาชนมีการสัญจรไปมาที่สะดวก	ก่อสร้างหินคลุก ขนาดกว้าง ๕ เมตร ยาว ๑,๗๐๐ เมตร หนา ๐.๑๐ เมตร				๖๖๑,๕๐๐		ร้อยละของถนนดินที่เพิ่มขึ้น	ประชาชนมีการสัญจรไปมาที่สะดวก	กองช่าง



รายละเอียดโครงการพัฒนา  
แผนพัฒนาท้องถิ่น (พ.ศ. ๒๕๖๖-๒๕๗๐)  
สำหรับ องค์กรปกครองส่วนท้องถิ่นดำเนินการ  
องค์การบริหารส่วนตำบลสำโรง

แบบ ผ.๐๒

ยุทธศาสตร์จังหวัดที่ ๑ สร้างเสริมระบบโครงสร้างพื้นฐานเชื่อมโยงต่อโครงข่ายคมนาคมแห่งอนาคต และเพิ่มขีดความสามารถการค้า การลงทุนและเศรษฐกิจ  
ยุทธศาสตร์การพัฒนาขององค์กรปกครองส่วนท้องถิ่นในเขตจังหวัด ที่ ๔ ยุทธศาสตร์การพัฒนาเมือง  
ยุทธศาสตร์การพัฒนาของ อบต.สำโรงที่ ๔ ยุทธศาสตร์ด้านโครงสร้างพื้นฐาน  
แผนงานอุตสาหกรรมและการโยธา : งานก่อสร้างโครงสร้างพื้นฐาน

ที่	โครงการ	วัตถุประสงค์	เป้าหมาย (ผลผลิตของโครงการ)	งบประมาณ					ตัวชี้วัด (KPI)	ผลลัพธ์ ที่คาดว่าจะได้รับ	หน่วยงาน รับผิดชอบ
				๒๕๖๖ (บาท)	๒๕๖๗ (บาท)	๒๕๖๘ (บาท)	๒๕๖๙ (บาท)	๒๕๗๐ (บาท)			
๘๙	โครงการก่อสร้างถนนดินพร้อมลงหินคลุก หมู่ ๕ โครงการก่อสร้างถนนดินพร้อมลงหินคลุก จากบ้านนายขาลี จันตา ถึง คลองน้อย นางแป้น สงสันเทียะ	เพื่อให้ประชาชนมีการสัญจรไปมาที่สะดวก	ก่อสร้างหินคลุก ขนาดกว้าง ๔ เมตร ยาว ๓๕๐ เมตร หนา ๐.๑๐ เมตร	๑๒๓,๔๘๐					ร้อยละของถนนหินคลุกที่เพิ่มขึ้น	ประชาชนมีการสัญจรไปมาที่สะดวก	กองช่าง
๙๐	โครงการก่อสร้างถนนดินพร้อมลงหินคลุก หมู่ ๕ จากบ้านนางฉะอ้อน ถาวรกาย ถึง ห้วยลำเชิงไกร	เพื่อให้ประชาชนมีการสัญจรไปมาที่สะดวก	ก่อสร้างหินคลุก ขนาดกว้าง ๔ เมตร ยาว ๘๐ เมตร หนา ๐.๑๐ เมตร		๒๘,๒๒๔				ร้อยละของถนนดินที่เพิ่มขึ้น	ประชาชนมีการสัญจรไปมาที่สะดวก	กองช่าง

รายละเอียดโครงการพัฒนา  
แผนพัฒนาท้องถิ่น (พ.ศ. ๒๕๖๖-๒๕๗๐)  
สำหรับ องค์กรปกครองส่วนท้องถิ่นดำเนินการ  
องค์การบริหารส่วนตำบลสำโรง

ยุทธศาสตร์จังหวัดที่ ๑ สร้างเสริมระบบโครงสร้างพื้นฐานเชื่อมโยงต่อโครงข่ายคมนาคมแห่งอนาคต และเพิ่มขีดความสามารถการค้า การลงทุนและเศรษฐกิจ

ยุทธศาสตร์การพัฒนาขององค์กรปกครองส่วนท้องถิ่นในเขตจังหวัด ที่ ๔ ยุทธศาสตร์การพัฒนาเมือง

ยุทธศาสตร์การพัฒนาของ อบต.สำโรงที่ ๔ ยุทธศาสตร์ด้านโครงสร้างพื้นฐาน

แผนงานอุตสาหกรรมและการโยธา : งานก่อสร้างโครงสร้างพื้นฐาน

ที่	โครงการ	วัตถุประสงค์	เป้าหมาย (ผลผลิตของโครงการ)	งบประมาณ					ตัวชี้วัด (kPI)	ผลลัพธ์ ที่คาดว่าจะได้รับ	หน่วยงาน รับผิดชอบ
				๒๕๖๖ (บาท)	๒๕๖๗ (บาท)	๒๕๖๘ (บาท)	๒๕๖๙ (บาท)	๒๕๗๐ (บาท)			
๙๑	โครงการก่อสร้างถนนดินพร้อมลงหินคลุกหมู่ ๖ จากบ้านนายสง โหมหมื่นไวย์ ถึง นานางเต็ม โพธิ์ สันเทียะ	เพื่อให้ประชาชน มีการสัญจรไปมา ที่สะดวก	ก่อสร้างหินคลุก ขนาด กว้าง ๔ เมตร ยาว ๔๐๐ เมตร หนา ๐.๑๐ เมตร	๑๔๑,๑๒๐					ร้อยละ ของถนน ดินที่ เพิ่มขึ้น	ประชาชนมี การสัญจรไป มาที่สะดวก	กองช่าง
๙๒	โครงการปรับเกรดถนนดินพร้อมลงหินคลุก หมู่ ๖ จากถนนสายหลักกลางหมู่บ้าน ถึง วัดสระพัง หมู่ ๖	เพื่อให้ประชาชน มีการสัญจรไปมา ที่สะดวก	ก่อสร้างหินคลุก ขนาด กว้าง ๕ เมตร ยาว ๑,๐๐๐ เมตร หนา ๐.๑๐ เมตร		๔๔๑,๐๐๐				ร้อยละ ของถนน ดินที่ เพิ่มขึ้น	ประชาชนมี การสัญจรไป มาที่สะดวก	กองช่าง

รายละเอียดโครงการพัฒนา  
แผนพัฒนาท้องถิ่น (พ.ศ. ๒๕๖๖-๒๕๗๐)  
สำหรับ องค์กรปกครองส่วนท้องถิ่นดำเนินการ  
องค์การบริหารส่วนตำบลสำโรง

ยุทธศาสตร์จังหวัดที่ ๑ สร้างเสริมระบบโครงสร้างพื้นฐานเชื่อมโยงต่อโครงข่ายคมนาคมแห่งอนาคต และเพิ่มขีดความสามารถการค้า การลงทุนและเศรษฐกิจ

ยุทธศาสตร์การพัฒนาขององค์กรปกครองส่วนท้องถิ่นในเขตจังหวัด ที่ ๔ ยุทธศาสตร์การพัฒนาเมือง

ยุทธศาสตร์การพัฒนาของ อบต.สำโรงที่ ๔ ยุทธศาสตร์ด้านโครงสร้างพื้นฐาน

แผนงานอุตสาหกรรมและการโยธา : งานก่อสร้างโครงสร้างพื้นฐาน

ที่	โครงการ	วัตถุประสงค์	เป้าหมาย (ผลผลิตของโครงการ)	งบประมาณ					ตัวชี้วัด (kPI)	ผลลัพธ์ ที่คาดว่าจะได้รับ	หน่วยงาน รับผิดชอบ
				๒๕๖๖ (บาท)	๒๕๖๗ (บาท)	๒๕๖๘ (บาท)	๒๕๖๙ (บาท)	๒๕๗๐ (บาท)			
๙๓	โครงการปรับเกรดถนนดินพร้อม ลงหินคลุก หมู่ ๖ จากศาลาป่าช้า ถึง ประปาหมู่บ้าน	เพื่อให้ประชาชน มีการสัญจรไปมา ที่สะดวก	ก่อสร้างหินคลุก ขนาดกว้าง ๕ เมตร ยาว ๑,๔๐๐ เมตร หนา ๐.๑๐ เมตร				๖๑๗,๔๐๐		ร้อยละ ของถนน ดินที่ เพิ่มขึ้น	ประชาชนมี การสัญจรไป มาที่สะดวก	กองช่าง
๙๔	โครงการปรับเกรดถนนดินพร้อม ลงหินคลุก หมู่ ๖ จากไร่นางสาวสุ ภิษา สาสน์เทียะ ถึง ถนนลาดยาง บึงหนองอุโลก	เพื่อให้ประชาชน มีการสัญจรไปมา ที่สะดวก	ขนาดกว้าง ๕ เมตร ยาว ๑,๕๐๐ เมตร หนา ๐.๑๐ เมตร			๖๖๑,๕๐๐			ร้อยละ ของถนน ดินที่ เพิ่มขึ้น	ประชาชนมี การสัญจรไป มาที่สะดวก	กองช่าง

รายละเอียดโครงการพัฒนา  
แผนพัฒนาท้องถิ่น (พ.ศ. ๒๕๖๖-๒๕๗๐)  
สำหรับ องค์กรปกครองส่วนท้องถิ่นดำเนินการ  
องค์การบริหารส่วนตำบลสำโรง

ยุทธศาสตร์จังหวัดที่ ๑ สร้างเสริมระบบโครงสร้างพื้นฐานเชื่อมโยงต่อโครงข่ายคมนาคมแห่งอนาคต และเพิ่มขีดความสามารถการค้า การลงทุนและเศรษฐกิจ

ยุทธศาสตร์การพัฒนาขององค์กรปกครองส่วนท้องถิ่นในเขตจังหวัด ที่ ๔ ยุทธศาสตร์การพัฒนาเมือง

ยุทธศาสตร์การพัฒนาของ อบต.สำโรงที่ ๔ ยุทธศาสตร์ด้านโครงสร้างพื้นฐาน

แผนงานอุตสาหกรรมและการโยธา : งานก่อสร้างโครงสร้างพื้นฐาน

ที่	โครงการ	วัตถุประสงค์	เป้าหมาย (ผลผลิตของโครงการ)	งบประมาณ					ตัวชี้วัด (KPI)	ผลลัพธ์ ที่คาดว่าจะได้รับ	หน่วยงาน รับผิดชอบ
				๒๕๖๖ (บาท)	๒๕๖๗ (บาท)	๒๕๖๘ (บาท)	๒๕๖๙ (บาท)	๒๕๗๐ (บาท)			
๙๕	โครงการปรับเกรดถนนดินพร้อม ลงหินคลุกหมู่ ๖ ถนนรอบหมู่บ้าน	เพื่อให้ประชาชนมี การสัญจรไปมาที่ สะดวก	ขนาดกว้าง ๕ เมตร ยาว ๒,๐๐๐ เมตร หนา ๐.๑๐ เมตร					๘๘๒,๐๐๐	ร้อยละ ของถนน ดินที่ เพิ่มขึ้น	ประชาชนมี การสัญจร ไปมาที่ สะดวก	กองช่าง
๙๖	โครงการปรับเกรดถนนดินพร้อม ลงหินคลุก หมู่ ๖ จากบ้านนาง สมหวัง ไซตีสันเทียะ ถึง สระน้ำ	เพื่อให้ประชาชนมี การสัญจรไปมาที่ สะดวก	ขนาดกว้าง ๕ เมตร ยาว ๕๐๐ เมตร หนา ๐.๑๐ เมตร					๒๒๐,๕๐๐	ร้อยละ ของถนน ดินที่ เพิ่มขึ้น	ประชาชนมี การสัญจร ไปมาที่ สะดวก	กองช่าง

รายละเอียดโครงการพัฒนา  
 แผนพัฒนาท้องถิ่น (พ.ศ. ๒๕๖๖-๒๕๗๐)  
 สำหรับ องค์กรปกครองส่วนท้องถิ่นดำเนินการ  
 องค์การบริหารส่วนตำบลสำโรง

ยุทธศาสตร์จังหวัดที่ ๑ สร้างเสริมระบบโครงสร้างพื้นฐานเชื่อมโยงต่อโครงข่ายคมนาคมแห่งอนาคต และเพิ่มขีดความสามารถการค้า การลงทุนและเศรษฐกิจ  
 ยุทธศาสตร์การพัฒนากองกรปกครองส่วนท้องถิ่นในเขตจังหวัด ที่ ๔ ยุทธศาสตร์การพัฒนาเมือง  
 ยุทธศาสตร์การพัฒนากอง อบต.สำโรงที่ ๔ ยุทธศาสตร์ด้านโครงสร้างพื้นฐาน  
 แผนงานอุตสาหกรรมและการโยธา : งานก่อสร้างโครงสร้างพื้นฐาน

ที่	โครงการ	วัตถุประสงค์	เป้าหมาย (ผลผลิตของโครงการ)	งบประมาณ					ตัวชี้วัด (KPI)	ผลลัพธ์ ที่คาดว่าจะได้รับ	หน่วยงาน รับผิดชอบ
				๒๕๖๖ (บาท)	๒๕๖๗ (บาท)	๒๕๖๘ (บาท)	๒๕๖๙ (บาท)	๒๕๗๐ (บาท)			
๔๗	โครงการปรับเกรดถนนดินพร้อม ลงหินคลุก หมู่ ๖ จากบ้านหนอง อุโลก ถึง ท่าสะแก ม.2 ต.กำปิ่ง	เพื่อให้ประชาชน มีการสัญจรไปมา ที่สะดวก	ขนาดกว้าง ๕ เมตร ยาว ๒,๐๐๐ เมตร หนา ๐.๑๐ เมตร					๘๘๒,๐๐๐	ร้อยละ ของถนน ดินที่ เพิ่มขึ้น	ประชาชนมี การสัญจร ไปมาที่ สะดวก	กองช่าง
๔๘	โครงการปรับเกรดถนนดินพร้อม ลงหินคลุก หมู่ ๖ จากแยกศาลาป่า ช้า ถึง ถนนลาดยางประปา	เพื่อให้ประชาชน มีการสัญจรไปมา ที่สะดวก	ขนาดกว้าง ๕ เมตร ยาว ๑,๔๐๐ เมตร หนา ๐.๑๐ เมตร					๖๑๗,๔๐๐	ร้อยละ ของถนน ดินที่ เพิ่มขึ้น	ประชาชนมี การสัญจร ไปมาที่ สะดวก	กองช่าง

รายละเอียดโครงการพัฒนา  
 แผนพัฒนาท้องถิ่น (พ.ศ. ๒๕๖๖-๒๕๗๐)  
 สำหรับ องค์กรปกครองส่วนท้องถิ่นดำเนินการ  
 องค์การบริหารส่วนตำบลสำโรง

ยุทธศาสตร์จังหวัดที่ ๑ สร้างเสริมระบบโครงสร้างพื้นฐานเชื่อมโยงต่อโครงข่ายคมนาคมแห่งอนาคต และเพิ่มขีดความสามารถการค้า การลงทุนและเศรษฐกิจ  
 ยุทธศาสตร์การพัฒนาขององค์กรปกครองส่วนท้องถิ่นในเขตจังหวัด ที่ ๔ ยุทธศาสตร์การพัฒนาเมือง  
 ยุทธศาสตร์การพัฒนาของ อบต.สำโรงที่ ๔ ยุทธศาสตร์ด้านโครงสร้างพื้นฐาน  
 แผนงานอุตสาหกรรมและการโยธา : งานก่อสร้างโครงสร้างพื้นฐาน

ที่	โครงการ	วัตถุประสงค์	เป้าหมาย (ผลผลิตของโครงการ)	งบประมาณ					ตัวชี้วัด (KPI)	ผลลัพธ์ ที่คาดว่าจะได้รับ	หน่วยงาน รับผิดชอบ
				๒๕๖๖ (บาท)	๒๕๖๗ (บาท)	๒๕๖๘ (บาท)	๒๕๖๙ (บาท)	๒๕๗๐ (บาท)			
๙๙	โครงการปรับเกรดถนนดินพร้อม ลงหินคลุก หมู่ ๖ จากบ้านนายสุ เนตร แกกสันเทียะ ถึง ศาลาป่าช้า	เพื่อให้ประชาชน มีการสัญจรไปมา ที่สะดวก	ขนาดกว้าง ๕ เมตร ยาว ๑,๕๐๐ เมตร หนา ๐.๑๐ เมตร					๖๖๑,๕๐๐	ร้อยละ ของถนน ดินที่ เพิ่มขึ้น	ประชาชนมี การสัญจร ไปมาที่ สะดวก	กองช่าง
๑๐๐	โครงการปรับเกรดถนนดินพร้อม ลงหินคลุก หมู่ ๖ จากไร่นางสาว สุภิษา สาสันเทียะ ถึง ถนนลาดยาง	เพื่อให้ประชาชน มีการสัญจรไปมา ที่สะดวก	ขนาดกว้าง ๕ เมตร ยาว ๑,๔๐๐ เมตร หนา ๐.๑๐ เมตร					๖๑๗,๔๐๐	ร้อยละ ของถนน ดินที่ เพิ่มขึ้น	ประชาชนมี การสัญจร ไปมาที่ สะดวก	กองช่าง

รายละเอียดโครงการพัฒนา  
แผนพัฒนาท้องถิ่น (พ.ศ. ๒๕๖๖-๒๕๗๐)  
สำหรับ องค์กรปกครองส่วนท้องถิ่นดำเนินการ  
องค์การบริหารส่วนตำบลสำโรง

แบบ ผ.๐๒

ยุทธศาสตร์จังหวัดที่ ๑ สร้างเสริมระบบโครงสร้างพื้นฐานเชื่อมโยงต่อโครงข่ายคมนาคมแห่งอนาคต และเพิ่มขีดความสามารถการค้า การลงทุนและเศรษฐกิจ  
ยุทธศาสตร์การพัฒนาขององค์กรปกครองส่วนท้องถิ่นในเขตจังหวัด ที่ ๔ ยุทธศาสตร์การพัฒนาเมือง  
ยุทธศาสตร์การพัฒนาของ อบต.สำโรงที่ ๔ ยุทธศาสตร์ด้านโครงสร้างพื้นฐาน  
แผนงานอุตสาหกรรมและการโยธา : งานก่อสร้างโครงสร้างพื้นฐาน

ที่	โครงการ	วัตถุประสงค์	เป้าหมาย (ผลผลิตของโครงการ)	งบประมาณ					ตัวชี้วัด (KPI)	ผลลัพธ์ ที่คาดว่าจะได้รับ	หน่วยงาน รับผิดชอบ
				๒๕๖๖ (บาท)	๒๕๖๗ (บาท)	๒๕๖๘ (บาท)	๒๕๖๙ (บาท)	๒๕๗๐ (บาท)			
๑๐๑	โครงการปรับเกรดถนนดินพร้อมลงหินคลุก หมู่ ๖ จากบ้านนางสมหวัง โชติสันเทียะถึง สระน้ำ	เพื่อให้ประชาชนมีการสัญจรไปมาที่สะดวก	ขนาดกว้าง ๕ เมตร ยาว ๕๐๐ เมตร หนา ๐.๑๐ เมตร					๒๒๐,๕๐๐	ร้อยละของถนนดินที่เพิ่มขึ้น	ประชาชนมีการสัญจรไปมาที่สะดวก	กองช่าง
๑๐๒	โครงการก่อสร้างหินคลุกถนน หมู่ ๗ จากวัดป่าสามัคคีธรรมไปโกรกหัวว่า	เพื่อให้ประชาชนมีการสัญจรไปมาที่สะดวก	ขนาดกว้าง ๖ เมตร ยาว ๒,๕๐๐ เมตร หนา ๐.๑๐ เมตร	๔๔๑,๐๐๐	๔๔๑,๐๐๐	๔๔๑,๐๐๐			ร้อยละของถนนหินคลุกที่เพิ่มขึ้น	ประชาชนมีการสัญจรไปมาที่สะดวก	กองช่าง

รายละเอียดโครงการพัฒนา  
แผนพัฒนาท้องถิ่น (พ.ศ. ๒๕๖๖-๒๕๗๐)  
สำหรับ องค์กรปกครองส่วนท้องถิ่นดำเนินการ  
องค์การบริหารส่วนตำบลสำโรง

แบบ ผ.๐๒

ยุทธศาสตร์จังหวัดที่ ๑ สร้างเสริมระบบโครงสร้างพื้นฐานเชื่อมโยงต่อโครงข่ายคมนาคมแห่งอนาคต และเพิ่มขีดความสามารถการค้า การลงทุนและเศรษฐกิจ  
ยุทธศาสตร์การพัฒนาขององค์กรปกครองส่วนท้องถิ่นในเขตจังหวัด ที่ ๔ ยุทธศาสตร์การพัฒนาเมือง  
ยุทธศาสตร์การพัฒนาของ อบต.สำโรงที่ ๔ ยุทธศาสตร์ด้านโครงสร้างพื้นฐาน  
แผนงานอุตสาหกรรมและการโยธา : งานก่อสร้างโครงสร้างพื้นฐาน

ที่	โครงการ	วัตถุประสงค์	เป้าหมาย (ผลผลิตของโครงการ)	งบประมาณ					ตัวชี้วัด (KPI)	ผลลัพธ์ ที่คาดว่าจะได้รับ	หน่วยงาน รับผิดชอบ
				๒๕๖๖ (บาท)	๒๕๖๗ (บาท)	๒๕๖๘ (บาท)	๒๕๖๙ (บาท)	๒๕๗๐ (บาท)			
๑๐๓	โครงการก่อสร้างหินคลุกถนน หมู่ ๗ จากวัดป่าสามัคคีธรรม - หนองหินตั้ง	เพื่อให้ประชาชนมีการสัญจรไปมาที่สะดวก	ขนาดกว้าง ๖ เมตร ยาว ๑,๕๐๐ เมตร สูงเฉลี่ย ๐.๑๐ เมตร		๗๙๓,๘๐๐				ร้อยละของถนนหินคลุกที่เพิ่มขึ้น	ประชาชนมีการสัญจรไปมาที่สะดวก	กองช่าง
๑๐๔	โครงการก่อสร้างถนนดิน หมู่ ๗ สายคลองสะแก - สำโรง	เพื่อให้ประชาชนมีการสัญจรไปมาที่สะดวก	ขนาดกว้าง ๕ เมตร ยาว ๑,๐๐๐ เมตร สูง ๐.๕๐ เมตร			๓๔๙,๐๐๐			ร้อยละของถนนดินที่เพิ่มขึ้น	ประชาชนมีการสัญจรไปมาที่สะดวก	กองช่าง
๑๐๕	โครงการก่อสร้างถนนดิน หมู่ ๘ ต่อจากบ้านนายเสถียร	เพื่อให้ประชาชนมีการสัญจรไปมาที่สะดวก	ขนาดกว้าง ๕ เมตร ยาว ๖๐ เมตร สูง ๐.๕๐ เมตร	๒๐,๙๔๐					ร้อยละของถนนดินที่เพิ่มขึ้น	ประชาชนมีการสัญจรไปมาที่สะดวก	กองช่าง



รายละเอียดโครงการพัฒนา  
แผนพัฒนาท้องถิ่น (พ.ศ. ๒๕๖๖-๒๕๗๐)  
สำหรับ องค์กรปกครองส่วนท้องถิ่นดำเนินการ  
องค์การบริหารส่วนตำบลลำโรง

แบบ ผ.๐๒

ยุทธศาสตร์จังหวัดที่ ๑ สร้างเสริมระบบโครงสร้างพื้นฐานเชื่อมโยงต่อโครงข่ายคมนาคมแห่งอนาคต และเพิ่มขีดความสามารถการค้า การลงทุนและเศรษฐกิจ  
ยุทธศาสตร์การพัฒนาขององค์กรปกครองส่วนท้องถิ่นในเขตจังหวัด ที่ ๔ ยุทธศาสตร์การพัฒนาเมือง  
ยุทธศาสตร์การพัฒนาของ อบต.ลำโรงที่ ๔ ยุทธศาสตร์ด้านโครงสร้างพื้นฐาน  
แผนงานอุตสาหกรรมและการโยธา : งานก่อสร้างโครงสร้างพื้นฐาน

ที่	โครงการ	วัตถุประสงค์	เป้าหมาย (ผลผลิตของโครงการ)	งบประมาณ					ตัวชี้วัด (KPI)	ผลลัพธ์ ที่คาดว่าจะได้รับ	หน่วยงาน รับผิดชอบ
				๒๕๖๖ (บาท)	๒๕๖๗ (บาท)	๒๕๖๘ (บาท)	๒๕๖๙ (บาท)	๒๕๗๐ (บาท)			
๑๐๖	โครงการถนนหินคลุกหมู่ ๙ จากแยกศาลต่าปู่ถึงบายพาส	เพื่อให้ประชาชน มีการสัญจรไปมา ที่สะดวก	ขนาดกว้าง ๔ เมตร ยาว ๓,๐๐๐ เมตร สูงเฉลี่ย ๐.๕๐ เมตร	๕๒๙,๒๐๐			๕๒๙,๒๐๐		ร้อยละของ ถนนหินคลุก ที่เพิ่มขึ้น	ประชาชนมีการ สัญจรไปมาที่ สะดวก	กองช่าง
๑๐๗	โครงการถนนดินพร้อมลงหิน คลุกหมู่ ๙ จากบ้านหนองกราด ถึง บ้านโคกแขวน (ต่อจาก ของเดิม)	เพื่อให้ประชาชน มีการสัญจรไปมา ที่สะดวก	ขนาดกว้าง ๕ เมตร ยาว ๖๐ เมตร สูง เฉลี่ย ๐.๕๐ เมตร					๔๗,๔๐๐	ร้อยละของ ถนนหินคลุก ที่เพิ่มขึ้น	ประชาชนมีการ สัญจรไปมาที่ สะดวก	กองช่าง

รายละเอียดโครงการพัฒนา  
แผนพัฒนาท้องถิ่น (พ.ศ. ๒๕๖๖-๒๕๗๐)  
สำหรับ องค์กรปกครองส่วนท้องถิ่นดำเนินการ  
องค์การบริหารส่วนตำบลสำโรง

แบบ ผ.๐๒

ยุทธศาสตร์จังหวัดที่ ๑ สร้างเสริมระบบโครงสร้างพื้นฐานเชื่อมโยงต่อโครงข่ายคมนาคมแห่งอนาคต และเพิ่มขีดความสามารถการค้า การลงทุนและเศรษฐกิจ  
ยุทธศาสตร์การพัฒนาขององค์กรปกครองส่วนท้องถิ่นในเขตจังหวัด ที่ ๔ ยุทธศาสตร์การพัฒนาเมือง  
ยุทธศาสตร์การพัฒนาของ อบต.สำโรงที่ ๔ ยุทธศาสตร์ด้านโครงสร้างพื้นฐาน  
แผนงานอุตสาหกรรมและการโยธา : งานก่อสร้างโครงสร้างพื้นฐาน

ที่	โครงการ	วัตถุประสงค์	เป้าหมาย (ผลผลิตของโครงการ)	งบประมาณ					ตัวชี้วัด (kPI)	ผลลัพธ์ ที่คาดว่าจะได้รับ	หน่วยงาน รับผิดชอบ
				๒๕๖๖ (บาท)	๒๕๖๗ (บาท)	๒๕๖๘ (บาท)	๒๕๖๙ (บาท)	๒๕๗๐ (บาท)			
๑๐๘	โครงการถนนหินคลุก หมู่ ๙ จากแยกบ้านนายอ้อย อินอ่อน ถึงสวนนางเตือนใจ เทียนพลกรัง พร้อมวางท่อระบายน้ำ	เพื่อให้ประชาชนมีการสัญจรไปมาที่สะดวก	ขนาดกว้าง ๔ เมตร ยาว ๖๐๐ เมตร สูงเฉลี่ย ๐.๕๐ เมตร พร้อมวางท่อระบายน้ำ					๒๓๕,๔๖๖	ร้อยละของถนนหินคลุกที่เพิ่มขึ้น	ประชาชนมีการสัญจรไปมาที่สะดวก	กองช่าง
๑๐๙	โครงการถนนถนนดินพร้อมลงหินคลุกหมู่ ๙ จากแยกนาผู้ใหญ่บ้านรัตนากร เทเลอร์ ถึงถนนคูคลองบ้านขาด	เพื่อให้ประชาชนมีการสัญจรไปมาที่สะดวก	ขนาดกว้าง ๔ เมตร ยาว ๕๐๐ เมตร สูงเฉลี่ย ๐.๕๐ เมตร				๓๖๑,๐๐๐		ร้อยละของถนนหินคลุกที่เพิ่มขึ้น	ประชาชนมีการสัญจรไปมาที่สะดวก	กองช่าง

รายละเอียดโครงการพัฒนา  
แผนพัฒนาท้องถิ่น (พ.ศ. ๒๕๖๖-๒๕๗๐)  
สำหรับ องค์กรปกครองส่วนท้องถิ่นดำเนินการ  
องค์การบริหารส่วนตำบลสำโรง

ยุทธศาสตร์จังหวัดที่ ๑ สร้างเสริมระบบโครงสร้างพื้นฐานเชื่อมโยงต่อโครงข่ายคมนาคมแห่งอนาคต และเพิ่มขีดความสามารถการค้า การลงทุนและเศรษฐกิจ  
ยุทธศาสตร์การพัฒนาขององค์กรปกครองส่วนท้องถิ่นในเขตจังหวัด ที่ ๔ ยุทธศาสตร์การพัฒนาเมือง  
ยุทธศาสตร์การพัฒนาของ อบต.สำโรงที่ ๔ ยุทธศาสตร์ด้านโครงสร้างพื้นฐาน  
แผนงานอุตสาหกรรมและการโยธา : งานก่อสร้างโครงสร้างพื้นฐาน

ที่	โครงการ	วัตถุประสงค์	เป้าหมาย (ผลผลิตของโครงการ)	งบประมาณ					ตัวชี้วัด (KPI)	ผลลัพธ์ ที่คาดว่าจะได้รับ	หน่วยงาน รับผิดชอบ
				๒๕๖๖ (บาท)	๒๕๖๗ (บาท)	๒๕๖๘ (บาท)	๒๕๖๙ (บาท)	๒๕๗๐ (บาท)			
๑๑๐	โครงการถนนหินคลุก หมู่ ๙ จาก สวนผู้ใหญ่อวบ บรจพบุดซา ถึง สี่แยกเดินกรวด	เพื่อให้ประชาชน มีการสัญจรไปมา ที่สะดวก	กว้าง ๔ เมตร ยาว ๒,๐๐๐ เมตรสูงเฉลี่ย ๐.๕๐ เมตร				๖๕๕,๗๘๕	๖๕๕,๗๘๕	ร้อยละ ของถนน หินคลุก ที่เพิ่มขึ้น	ประชาชนมี การสัญจร ไปมาที่ สะดวก	กองช่าง

รายละเอียดโครงการพัฒนา  
แผนพัฒนาท้องถิ่น (พ.ศ. ๒๕๖๖-๒๕๗๐)  
สำหรับ องค์กรปกครองส่วนท้องถิ่นดำเนินการ  
องค์การบริหารส่วนตำบลสำโรง

แบบ ผ.๐๒

ยุทธศาสตร์จังหวัดที่ ๑ สร้างเสริมระบบโครงสร้างพื้นฐานเชื่อมโยงต่อโครงข่ายคมนาคมแห่งอนาคต และเพิ่มขีดความสามารถการค้า การลงทุนและเศรษฐกิจ  
ยุทธศาสตร์การพัฒนาขององค์กรปกครองส่วนท้องถิ่นในเขตจังหวัด ที่ ๔ ยุทธศาสตร์การพัฒนาเมือง  
ยุทธศาสตร์การพัฒนาของ อบต.สำโรงที่ ๔ ยุทธศาสตร์ด้านโครงสร้างพื้นฐาน  
แผนงานอุตสาหกรรมและการโยธา : งานก่อสร้างโครงสร้างพื้นฐาน

ที่	โครงการ	วัตถุประสงค์	เป้าหมาย (ผลผลิตของโครงการ)	งบประมาณ					ตัวชี้วัด (KPI)	ผลลัพธ์ ที่คาดว่าจะได้รับ	หน่วยงาน รับผิดชอบ
				๒๕๖๖ (บาท)	๒๕๖๗ (บาท)	๒๕๖๘ (บาท)	๒๕๖๙ (บาท)	๒๕๗๐ (บาท)			
๑๑๑	โครงการถนนหินคลุก หมู่ ๙ จากสามแยกหน้าบ้านนายอำนวยของสันเทียะ ถึง นานายชูชาติ ชิงสันเทียะ	เพื่อให้ประชาชนมีการสัญจรไปมาที่สะดวก	ขนาดกว้าง ๔ เมตร ยาว ๑๕๐ เมตร สูงเฉลี่ย ๐.๕๐ เมตร					๒๒๑,๒๐๐	ร้อยละของถนนหินคลุกที่เพิ่มขึ้น	ประชาชนมีการสัญจรไปมาที่สะดวก	กองช่าง
๑๑๒	โครงการถนนหินคลุก หมู่ ๙ รอบบึงบ้านหนองกรดจากแยกตรงข้ามโรงเรียนเก่า ถึง ทางบ้านหนองประดู่	เพื่อให้ประชาชนมีการสัญจรไปมาที่สะดวก	กว้าง ๔ เมตร ยาว ๑,๐๐๐ เมตร สูงเฉลี่ย ๐.๕๐ เมตร					๖๓๒,๐๐๐	ร้อยละของถนนหินคลุกที่เพิ่มขึ้น	ประชาชนมีการสัญจรไปมาที่สะดวก	กองช่าง

รายละเอียดโครงการพัฒนา  
แผนพัฒนาท้องถิ่น (พ.ศ. ๒๕๖๖-๒๕๗๐)  
สำหรับ องค์กรปกครองส่วนท้องถิ่นดำเนินการ  
องค์การบริหารส่วนตำบลสำโรง

แบบ ผ.๐๒

ยุทธศาสตร์จังหวัดที่ ๑ สร้างเสริมระบบโครงสร้างพื้นฐานเชื่อมโยงต่อโครงข่ายคมนาคมแห่งอนาคต และเพิ่มขีดความสามารถการค้า การลงทุนและเศรษฐกิจ  
ยุทธศาสตร์การพัฒนาขององค์กรปกครองส่วนท้องถิ่นในเขตจังหวัด ที่ ๔ ยุทธศาสตร์การพัฒนาเมือง  
ยุทธศาสตร์การพัฒนาของ อบต.สำโรงที่ ๔ ยุทธศาสตร์ด้านโครงสร้างพื้นฐาน  
แผนงานอุตสาหกรรมและการโยธา : งานก่อสร้างโครงสร้างพื้นฐาน

ที่	โครงการ	วัตถุประสงค์	เป้าหมาย (ผลผลิตของโครงการ)	งบประมาณ					ตัวชี้วัด (kPI)	ผลลัพธ์ ที่คาดว่าจะได้รับ	หน่วยงาน รับผิดชอบ
				๒๕๖๖ (บาท)	๒๕๖๗ (บาท)	๒๕๖๘ (บาท)	๒๕๖๙ (บาท)	๒๕๗๐ (บาท)			
๑๑๓	โครงการถนนหินคลุก หมู่ ๙ จากบ้านนางเชื่อม สุขนาคินทร์ ถึงบ้านนางโหม รุ่งเรือง	เพื่อให้ประชาชนมีการสัญจรไปมาที่สะดวก	ขนาดกว้าง ๔ เมตร ยาว ๑๖๐ เมตร สูงเมตรเฉลี่ย ๐.๕๐					๑๐๑,๑๒๐	ร้อยละของถนนหินคลุกที่เพิ่มขึ้น	ประชาชนมีการสัญจรไปมาที่สะดวก	กองช่าง
๑๑๔	โครงการก่อสร้างถนนคันดินรอบ ๑๐บริเวณหมู่บ้าน	เพื่อให้ประชาชนมีการสัญจรไปมาที่สะดวก	กว้าง ๕ เมตร ยาว ๙๐๐เมตร เมตรเฉลี่ย ๐.๕๐	๓๑๔,๑๐๐					ความยาวของคันดินที่ก่อสร้าง	ประชาชนมีการสัญจรไปมาที่สะดวก	กองช่าง
๑๑๕	โครงการเสริมคันคูด้วยหินคลุก หมู่ ๑๑ บริเวณบ้านนางทองคำ มะสันเทียะ ถึง นานายลำจวน เทศสันเทียะ	เพื่อให้ประชาชนมีการสัญจรไปมาที่สะดวก	กว้าง ๖ เมตร ยาว ๓๐๐ เมตร หนา ๐.๑๐ เมตร	๑๕๘,๗๖๐					ความยาวของคันดินที่ก่อสร้าง	ประชาชนมีการสัญจรไปมาที่สะดวก	กองช่าง

รายละเอียดโครงการพัฒนา  
แผนพัฒนาท้องถิ่น (พ.ศ. ๒๕๖๖-๒๕๗๐)  
สำหรับ องค์กรปกครองส่วนท้องถิ่นดำเนินการ  
องค์การบริหารส่วนตำบลสำโรง

แบบ ผ.๐๒

ยุทธศาสตร์จังหวัดที่ ๑ สร้างเสริมระบบโครงสร้างพื้นฐานเชื่อมโยงต่อโครงข่ายคมนาคมแห่งอนาคต และเพิ่มขีดความสามารถการค้า การลงทุนและเศรษฐกิจ  
ยุทธศาสตร์การพัฒนาขององค์กรปกครองส่วนท้องถิ่นในเขตจังหวัด ที่ ๔ ยุทธศาสตร์การพัฒนาเมือง  
ยุทธศาสตร์การพัฒนาของ อบต.สำโรงที่ ๔ ยุทธศาสตร์ด้านโครงสร้างพื้นฐาน  
แผนงานอุตสาหกรรมและการโยธา : งานก่อสร้างโครงสร้างพื้นฐาน

ที่	โครงการ	วัตถุประสงค์	เป้าหมาย (ผลผลิตของโครงการ)	งบประมาณ					ตัวชี้วัด (kPI)	ผลลัพธ์ ที่คาดว่าจะได้รับ	หน่วยงาน รับผิดชอบ
				๒๕๖๖ (บาท)	๒๕๖๗ (บาท)	๒๕๖๘ (บาท)	๒๕๖๙ (บาท)	๒๕๗๐ (บาท)			
๑๑๖	โครงการเสริมคันคูด้วยหินคลุก หมู่ ๑๑ บริเวณห้วยลำเชียงไกร บ้านนายจำลอง เสสันเทียะ ถึง บ้านนางบุญมา จำปาโพธิ์	เพื่อให้ประชาชนมีการสัญจรไปมาที่สะดวก	ขนาดกว้าง ๕ เมตร ยาว ๖๐๐ เมตร				๒๖๔,๖๐๐		ร้อยละของคร้วเรือนที่ใช้ประโยชน์	ประชาชนมีการสัญจรไปมาที่สะดวก	กองช่าง
๑๑๗	โครงการถนนดิน นามะเกลือ ถึง นาท่าช้าง	เพื่อให้ประชาชนมีการสัญจรไปมาที่สะดวก	กว้าง ๓ เมตร ยาว ๒,๕๐๐ เมตร พร้อมวางท่อตลอดแนว ๑๐ จุด					๕๘๙,๕๗๔	ร้อยละของถนนที่ก่อสร้าง	ประชาชนมีการสัญจรไปมาที่สะดวก	กองช่าง

รายละเอียดโครงการพัฒนา  
แผนพัฒนาท้องถิ่น (พ.ศ. ๒๕๖๖-๒๕๗๐)  
สำหรับ องค์กรปกครองส่วนท้องถิ่นดำเนินการ  
องค์การบริหารส่วนตำบลสำโรง

แบบ ผ.๐๒

ยุทธศาสตร์จังหวัดที่ ๑ สร้างเสริมระบบโครงสร้างพื้นฐานเชื่อมโยงต่อโครงข่ายคมนาคมแห่งอนาคต และเพิ่มขีดความสามารถการค้า การลงทุนและเศรษฐกิจ  
ยุทธศาสตร์การพัฒนาขององค์กรปกครองส่วนท้องถิ่นในเขตจังหวัด ที่ ๔ ยุทธศาสตร์การพัฒนาเมือง  
ยุทธศาสตร์การพัฒนาของ อบต.สำโรงที่ ๔ ยุทธศาสตร์ด้านโครงสร้างพื้นฐาน  
แผนงานอุตสาหกรรมและการโยธา : งานก่อสร้างโครงสร้างพื้นฐาน

ที่	โครงการ	วัตถุประสงค์	เป้าหมาย (ผลผลิตของโครงการ)	งบประมาณ					ตัวชี้วัด (kPI)	ผลลัพธ์ ที่คาดว่าจะได้รับ	หน่วยงาน รับผิดชอบ
				๒๕๖๖ (บาท)	๒๕๖๗ (บาท)	๒๕๖๘ (บาท)	๒๕๖๙ (บาท)	๒๕๗๐ (บาท)			
๑๑๘	โครงการก่อสร้างถนนถนนดินพร้อมลงหินคลุก หมู่ ๑๒ จากหลังวัดหนองไผ่ล้อม ถึง นานายแหวน รินสันเทียะ	เพื่อให้ประชาชนมีการสัญจรไปมาที่สะดวก	ขนาดกว้าง ๔ เมตร ยาว ๑,๕๐๐ เมตร สูงเฉลี่ย ๐.๕๐ เมตร	๙๔๘,๐๐๐					ร้อยละของถนนหินคลุกที่เพิ่มขึ้น	ประชาชนมีการสัญจรไปมาที่สะดวก	กองช่าง
๑๑๙	โครงการก่อสร้างถนนดินพร้อมลงหินคลุก หมู่ ๑๒ จากนานายทิวี ถึง ไร่ นางทอง	เพื่อให้ประชาชนมีการสัญจรไปมาที่สะดวก	กว้าง ๕ เมตร ยาว ๕๐๐ เมตร สูงเฉลี่ย ๐.๕๐ เมตร		๓๙๕,๐๐๐				ร้อยละของถนนหินคลุกที่เพิ่มขึ้น	ประชาชนมีการสัญจรไปมาที่สะดวก	กองช่าง

รายละเอียดโครงการพัฒนา  
แผนพัฒนาท้องถิ่น (พ.ศ. ๒๕๖๖-๒๕๗๐)  
สำหรับ องค์กรปกครองส่วนท้องถิ่นดำเนินการ  
องค์การบริหารส่วนตำบลสำโรง

แบบ ผ.๐๒

ยุทธศาสตร์จังหวัดที่ ๑ สร้างเสริมระบบโครงสร้างพื้นฐานเชื่อมโยงต่อโครงข่ายคมนาคมแห่งอนาคต และเพิ่มขีดความสามารถการค้า การลงทุนและเศรษฐกิจ  
ยุทธศาสตร์การพัฒนาขององค์กรปกครองส่วนท้องถิ่นในเขตจังหวัด ที่ ๔ ยุทธศาสตร์การพัฒนาเมือง  
ยุทธศาสตร์การพัฒนาของ อบต.สำโรงที่ ๔ ยุทธศาสตร์ด้านโครงสร้างพื้นฐาน  
แผนงานอุตสาหกรรมและการโยธา : งานก่อสร้างโครงสร้างพื้นฐาน

ที่	โครงการ	วัตถุประสงค์	เป้าหมาย (ผลผลิตของโครงการ)	งบประมาณ					ตัวชี้วัด (KPI)	ผลลัพธ์ ที่คาดว่าจะได้รับ	หน่วยงาน รับผิดชอบ
				๒๕๖๖ (บาท)	๒๕๖๗ (บาท)	๒๕๖๘ (บาท)	๒๕๖๙ (บาท)	๒๕๗๐ (บาท)			
๑๒๐	โครงการถนนหินคลุก หมู่ ๑๒ โคร่ง จากหลังบ้านนางนภา ถึง บ้านนาย ยงห์ กุลสำโรง	เพื่อให้ประชาชนมี การสัญจรไปมาที่ สะดวก	ขนาดกว้าง ๔ เมตร ยาว ๕๐๐ เมตร สูงเฉลี่ย ๐.๕๐ เมตร	๙๔๘,๐๐๐					ร้อยละ ของถนน หินคลุกที่ เพิ่มขึ้น	ประชาชนมี การสัญจร ไปมาที่ สะดวก	กองช่าง
๑๒๑	โครงการปรับปรุงถนนหินคลุกจาก หมู่ ๑๓ หน้าวัดบ้านตูม ถึง หนองอัน	เพื่อให้ประชาชนมี การสัญจรไปมาที่ สะดวก	กว้าง ๘ เมตร ยาว ๓๐๐ เมตร สูงเฉลี่ย ๐.๕๐ เมตร		๓๙๕,๐๐๐				ร้อยละ ของถนน หินคลุกที่ เพิ่มขึ้น	ประชาชนมี การสัญจร ไปมาที่ สะดวก	กองช่าง



รายละเอียดโครงการพัฒนา  
แผนพัฒนาท้องถิ่น (พ.ศ. ๒๕๖๖-๒๕๗๐)  
สำหรับ องค์การปกครองส่วนท้องถิ่นดำเนินการ  
องค์การบริหารส่วนตำบลสำโรง

แบบ ผ.๐๒

ยุทธศาสตร์จังหวัดที่ ๑ สร้างเสริมระบบโครงสร้างพื้นฐานเชื่อมโยงต่อโครงข่ายคมนาคมแห่งอนาคต และเพิ่มขีดความสามารถการค้า การลงทุนและเศรษฐกิจ  
ยุทธศาสตร์การพัฒนาขององค์การปกครองส่วนท้องถิ่นในเขตจังหวัด ที่ ๔ ยุทธศาสตร์การพัฒนาเมือง  
ยุทธศาสตร์การพัฒนาของ อบต.สำโรงที่ ๔ ยุทธศาสตร์ด้านโครงสร้างพื้นฐาน  
แผนงานอุตสาหกรรมและการโยธา : งานก่อสร้างโครงสร้างพื้นฐาน

ที่	โครงการ	วัตถุประสงค์	เป้าหมาย (ผลผลิตของ โครงการ)	งบประมาณ					ตัวชี้วัด (KPI)	ผลลัพธ์ ที่คาดว่าจะได้รับ	หน่วยงาน รับผิดชอบ
				๒๕๖๖ (บาท)	๒๕๖๗ (บาท)	๒๕๖๘ (บาท)	๒๕๖๙ (บาท)	๒๕๗๐ (บาท)			
๑๒๒	โครงการปรับปรุงถนนหินคลุก หมู่ ๑๓ จากสามแยก นายนายใบ ถึง ทุ่งตาล	เพื่อให้ประชาชน มีการสัญจรไปมา ที่สะดวก	กว้าง ๖ เมตร ยาว ๘๐๐ เมตร สูงเฉลี่ย ๐.๕๐ เมตร			๙๕๘,๕๐๐๐			ร้อยละของ ถนนหินคลุกที่ เพิ่มขึ้น	ประชาชนมี การสัญจรไป มาที่สะดวก	กองช่าง
๑๒๓	โครงการปรับปรุงถนนหินคลุก หมู่ ๑๓ จากไร่นางบัวริม ถึง บ้านไร่ หมู่ 7 ตำบลโนนไทย	เพื่อให้ประชาชน มีการสัญจรไปมา ที่สะดวก	กว้าง ๗ เมตร ยาว ๑,๐๐๐ เมตร สูง เฉลี่ย ๐.๕๐ เมตร	๒๘๔,๐๐๐					ร้อยละของ ถนนหินคลุกที่ เพิ่มขึ้น	ประชาชนมี การสัญจรไป มาที่สะดวก	กองช่าง

รายละเอียดโครงการพัฒนา  
แผนพัฒนาท้องถิ่น (พ.ศ. ๒๕๖๖-๒๕๗๐)  
สำหรับ องค์กรปกครองส่วนท้องถิ่นดำเนินการ  
องค์การบริหารส่วนตำบลสำโรง

แบบ ผ.๐๒

ยุทธศาสตร์จังหวัดที่ ๑ สร้างเสริมระบบโครงสร้างพื้นฐานเชื่อมโยงต่อโครงข่ายคมนาคมแห่งอนาคต และเพิ่มขีดความสามารถการค้า การลงทุนและเศรษฐกิจ  
ยุทธศาสตร์การพัฒนาขององค์กรปกครองส่วนท้องถิ่นในเขตจังหวัด ที่ ๔ ยุทธศาสตร์การพัฒนาเมือง  
ยุทธศาสตร์การพัฒนาของ อบต.สำโรงที่ ๔ ยุทธศาสตร์ด้านโครงสร้างพื้นฐาน  
แผนงานอุตสาหกรรมและการโยธา : งานก่อสร้างโครงสร้างพื้นฐาน

ที่	โครงการ	วัตถุประสงค์	เป้าหมาย (ผลผลิตของ โครงการ)	งบประมาณ					ตัวชี้วัด (kPI)	ผลลัพธ์ ที่คาดว่าจะได้รับ	หน่วยงาน รับผิดชอบ
				๒๕๖๖ (บาท)	๒๕๖๗ (บาท)	๒๕๖๘ (บาท)	๒๕๖๙ (บาท)	๒๕๗๐ (บาท)			
๑๒๔	โครงการก่อสร้างถนนหินคลุก หมู่ ๑๓ พร้อมลงหินคลุก จากไร่นางเชิด ถึง ไร่นายสุดที่ ชูหมื่นไวย์	เพื่อให้ประชาชนมีการสัญจรไปมาที่สะดวก	ขนาดกว้าง ๔ เมตร ยาว ๑,๐๐๐ เมตร สูงเฉลี่ย ๐.๕๐ เมตร					๖๓๒,๐๐๐	ร้อยละของถนนหินคลุกที่เพิ่มขึ้น	ประชาชนมีการสัญจรไปมาที่สะดวก	กองช่าง
๑๒๕	โครงการปรับปรุงถนนหินคลุก หมู่ ๑๓ จากสามแยกสวนผู้ใหญ่บ้าน ถึงหนองบานเย็น หมู่ ๑๕ - หมู่ ๒	เพื่อให้ประชาชนมีการสัญจรไปมาที่สะดวก	กว้าง ๔ เมตร ยาว ๒๕๐ เมตร สูงเฉลี่ย ๐.๕๐ เมตร					๑๕๘,๐๐๐	ร้อยละของถนนหินคลุกที่เพิ่มขึ้น	ประชาชนมีการสัญจรไปมาที่สะดวก	กองช่าง

รายละเอียดโครงการพัฒนา  
แผนพัฒนาท้องถิ่น (พ.ศ. ๒๕๖๖-๒๕๗๐)  
สำหรับ องค์กรปกครองส่วนท้องถิ่นดำเนินการ  
องค์การบริหารส่วนตำบลสำโรง

แบบ ผ.๐๒

ยุทธศาสตร์จังหวัดที่ ๑ สร้างเสริมระบบโครงสร้างพื้นฐานเชื่อมโยงต่อโครงข่ายคมนาคมแห่งอนาคต และเพิ่มขีดความสามารถการค้า การลงทุนและเศรษฐกิจ  
ยุทธศาสตร์การพัฒนาขององค์กรปกครองส่วนท้องถิ่นในเขตจังหวัด ที่ ๔ ยุทธศาสตร์การพัฒนาเมือง  
ยุทธศาสตร์การพัฒนาของ อบต.สำโรงที่ ๔ ยุทธศาสตร์ด้านโครงสร้างพื้นฐาน  
แผนงานอุตสาหกรรมและการโยธา : งานก่อสร้างโครงสร้างพื้นฐาน

ที่	โครงการ	วัตถุประสงค์	เป้าหมาย (ผลผลิตของ โครงการ)	งบประมาณ					ตัวชี้วัด (KPI)	ผลลัพธ์ ที่คาดว่าจะได้รับ	หน่วยงาน รับผิดชอบ
				๒๕๖๖ (บาท)	๒๕๖๗ (บาท)	๒๕๖๘ (บาท)	๒๕๖๙ (บาท)	๒๕๗๐ (บาท)			
๑๒๖	โครงการก่อสร้างถนนดินพร้อม ลงหินคลุก หมู่ ๑๓ จากไร่นางเข็ด ถึง ไร่นายสุดที่ ชูหมื่นไวย	เพื่อให้ประชาชนมี การสัญจรไปมาที่ สะดวก	ขนาดกว้าง ๔ เมตร ยาว ๑,๐๐๐ เมตร สูงเฉลี่ย ๐.๕๐ เมตร				๖๓๒,๐๐๐		ร้อยละของ ถนนหินคลุก ที่เพิ่มขึ้น	ประชาชนมี การสัญจรไป มาที่สะดวก	กองช่าง
๑๒๗	โครงการก่อสร้างถนนดินพร้อมลง หินคลุก หมู่ ๑๓ จากไร่นาย ประเสริฐ ถึง ไร่ผู้ใหญ่บ้านประทีป	เพื่อให้ประชาชนมี การสัญจรไปมาที่ สะดวก	กว้าง ๔ เมตร ยาว ๒๐๐ เมตร สูงเฉลี่ย ๐.๕๐ เมตร				๑๒๖,๔๐๐		ร้อยละของ ถนนหินคลุก ที่เพิ่มขึ้น	ประชาชนมี การสัญจรไป มาที่สะดวก	กองช่าง
๑๒๘	โครงการก่อสร้างถนนดินพร้อมลง หินคลุก หมู่ ๑๓ จากไร่นายนิยม ถึง นานายแบน	เพื่อให้ประชาชนมี การสัญจรไปมาที่ สะดวก	กว้าง ๔ เมตร ยาว ๑๕๐ เมตร สูงเฉลี่ย ๐.๕๐ เมตร				๙๔๘,๐๐๐		ร้อยละของ ถนนหินคลุก ที่เพิ่มขึ้น	ประชาชนมี การสัญจรไป มาที่สะดวก	กองช่าง

รายละเอียดโครงการพัฒนา  
แผนพัฒนาท้องถิ่น (พ.ศ. ๒๕๖๖-๒๕๗๐)  
สำหรับ องค์กรปกครองส่วนท้องถิ่นดำเนินการ  
องค์การบริหารส่วนตำบลสำโรง

แบบ ผ.๐๒

ยุทธศาสตร์จังหวัดที่ ๑ สร้างเสริมระบบโครงสร้างพื้นฐานเชื่อมโยงต่อโครงข่ายคมนาคมแห่งอนาคต และเพิ่มขีดความสามารถการค้า การลงทุนและเศรษฐกิจ  
ยุทธศาสตร์การพัฒนาขององค์กรปกครองส่วนท้องถิ่นในเขตจังหวัด ที่ ๔ ยุทธศาสตร์การพัฒนาเมือง  
ยุทธศาสตร์การพัฒนาของ อบต.สำโรงที่ ๔ ยุทธศาสตร์ด้านโครงสร้างพื้นฐาน  
แผนงานอุตสาหกรรมและการโยธา : งานก่อสร้างโครงสร้างพื้นฐาน

ที่	โครงการ	วัตถุประสงค์	เป้าหมาย (ผลผลิตของโครงการ)	งบประมาณ					ตัวชี้วัด (KPI)	ผลลัพธ์ ที่คาดว่าจะได้รับ	หน่วยงาน รับผิดชอบ
				๒๕๖๖ (บาท)	๒๕๖๗ (บาท)	๒๕๖๘ (บาท)	๒๕๖๙ (บาท)	๒๕๗๐ (บาท)			
๑๒๙	โครงการก่อสร้างถนนดินพร้อม หินคลุก หมู่ ๑๓ จากสาม แยกนางาลด ถึง นานายป็น	เพื่อให้ประชาชน มีการสัญจรไปมา ที่สะดวก	ขนาดกว้าง ๔ เมตร ยาว ๓๐๐ เมตร สูง เฉลี่ย ๐.๕๐ เมตร					๑๘๙,๖๐๐	ร้อยละของ ถนนหินคลุกที่ เพิ่มขึ้น	ประชาชนมีการ สัญจรไปมาที่ สะดวก	กองช่าง
๑๓๐	โครงการก่อสร้างถนนดินพร้อม หินคลุก หมู่ ๑๓ จากบ้านนาย สง ถึง บ้านนางทองดี	เพื่อให้ประชาชน มีการสัญจรไปมา ที่สะดวก	กว้าง ๔ เมตร ยาว ๕๐ เมตร สูงเฉลี่ย ๐.๕๐ เมตร				๓๑,๖๐๐		ร้อยละของ ถนนหินคลุกที่ เพิ่มขึ้น	ประชาชนมีการ สัญจรไปมาที่ สะดวก	กองช่าง
๑๓๑	โครงการก่อสร้างถนนดินพร้อม หินคลุก หมู่ ๑๔ จากสายสวน กล้วย	เพื่อให้ประชาชน มีการสัญจรไปมา ที่สะดวก	กว้าง ๔ เมตร ยาว ๑๕๐๐ เมตร สูงเฉลี่ย ๐.๕๐ เมตร	๙๔๘,๐๐๐					ร้อยละของ ถนนหินคลุกที่ เพิ่มขึ้น	ประชาชนมีการ สัญจรไปมาที่ สะดวก	กองช่าง

รายละเอียดโครงการพัฒนา  
แผนพัฒนาท้องถิ่น (พ.ศ. ๒๕๖๖-๒๕๗๐)  
สำหรับ องค์กรปกครองส่วนท้องถิ่นดำเนินการ  
องค์การบริหารส่วนตำบลสำโรง

แบบ ผ.๐๒

ยุทธศาสตร์จังหวัดที่ ๑ สร้างเสริมระบบโครงสร้างพื้นฐานเชื่อมโยงต่อโครงข่ายคมนาคมแห่งอนาคต และเพิ่มขีดความสามารถการค้า การลงทุนและเศรษฐกิจ  
ยุทธศาสตร์การพัฒนาขององค์กรปกครองส่วนท้องถิ่นในเขตจังหวัด ที่ ๔ ยุทธศาสตร์การพัฒนาเมือง  
ยุทธศาสตร์การพัฒนาของ อบต.สำโรงที่ ๔ ยุทธศาสตร์ด้านโครงสร้างพื้นฐาน  
แผนงานอุตสาหกรรมและการโยธา : งานก่อสร้างโครงสร้างพื้นฐาน

ที่	โครงการ	วัตถุประสงค์	เป้าหมาย (ผลผลิตของโครงการ)	งบประมาณ					ตัวชี้วัด (KPI)	ผลลัพธ์ ที่คาดว่าจะได้รับ	หน่วยงาน รับผิดชอบ	
				๒๕๖๖ (บาท)	๒๕๖๗ (บาท)	๒๕๖๘ (บาท)	๒๕๖๙ (บาท)	๒๕๗๐ (บาท)				
๑๓๒	โครงการก่อสร้างถนนดินพร้อมลงหินคลุก หมู่ ๑๕ จากนายไก่อ๊ ทิน กำปิง ถึง นานายนุกูล ชุสันเทียะ	เพื่อให้ประชาชนมีการสัญจรไปมาที่สะดวก	กว้าง ๔ เมตร ยาว ๒๐๐ เมตร สูงเฉลี่ย ๐.๕๐ เมตร		๑๒๖,๔๐๐					ร้อยละของถนนหินคลุกที่เพิ่มขึ้น	ประชาชนมีการสัญจรไปมาที่สะดวก	กองช่าง
๑๓๓	โครงการก่อสร้างถนนดิน หมู่ ๑๕ จากสวนนายรัต เดชสันเทียะ ถึง ถนนทางขึ้นดอน	เพื่อให้ประชาชนมีการสัญจรไปมาที่สะดวก	กว้าง ๖ เมตร ยาว ๑๕๐ เมตร สูงเฉลี่ย ๐.๕๐ เมตร				๑๔๒,๒๐๐			ร้อยละของถนนหินคลุกที่เพิ่มขึ้น	ประชาชนมีการสัญจรไปมาที่สะดวก	กองช่าง

รายละเอียดโครงการพัฒนา  
แผนพัฒนาท้องถิ่น (พ.ศ. ๒๕๖๖-๒๕๗๐)  
สำหรับ องค์การปกครองส่วนท้องถิ่นดำเนินการ  
องค์การบริหารส่วนตำบลสำโรง

แบบ ผ.๐๒

ยุทธศาสตร์จังหวัดที่ ๑ สร้างเสริมระบบโครงสร้างพื้นฐานเชื่อมโยงต่อโครงข่ายคมนาคมแห่งอนาคต และเพิ่มขีดความสามารถการค้า การลงทุนและเศรษฐกิจ  
ยุทธศาสตร์การพัฒนาขององค์การปกครองส่วนท้องถิ่นในเขตจังหวัด ที่ ๔ ยุทธศาสตร์การพัฒนาเมือง  
ยุทธศาสตร์การพัฒนาของ อบต.สำโรงที่ ๔ ยุทธศาสตร์ด้านโครงสร้างพื้นฐาน  
แผนงานอุตสาหกรรมและการโยธา : งานก่อสร้างโครงสร้างพื้นฐาน

ที่	โครงการ	วัตถุประสงค์	เป้าหมาย (ผลผลิตของ โครงการ)	งบประมาณ					ตัวชี้วัด (kPI)	ผลลัพธ์ ที่คาดว่าจะได้รับ	หน่วยงาน รับผิดชอบ
				๒๕๖๖ (บาท)	๒๕๖๗ (บาท)	๒๕๖๘ (บาท)	๒๕๖๙ (บาท)	๒๕๗๐ (บาท)			
๑๓๔	โครงการถนนดิน หมู่ ๑๖ จากไร่นายวิชาติ ถึง ไร่นายทุรย์	เพื่อให้ประชาชนมีการสัญจรไปมาที่สะดวก	กว้าง ๖ เมตร ยาว ๓๖๐ เมตร สูงเฉลี่ย ๐.๕๐ เมตร	๓๔๑,๒๘๐					ร้อยละของถนนหินคลุกที่เพิ่มขึ้น	ประชาชนมีการสัญจรไปมาที่สะดวก	กองช่าง

รายละเอียดโครงการพัฒนา  
แผนพัฒนาท้องถิ่น (พ.ศ. ๒๕๖๖-๒๕๗๐)  
สำหรับ องค์กรปกครองส่วนท้องถิ่นดำเนินการ  
องค์การบริหารส่วนตำบลสำโรง

แบบ ผ.๐๒

ยุทธศาสตร์จังหวัดที่ ๑ สร้างเสริมระบบโครงสร้างพื้นฐานเชื่อมโยงต่อโครงข่ายคมนาคมแห่งอนาคต และเพิ่มขีดความสามารถการค้า การลงทุนและเศรษฐกิจ  
ยุทธศาสตร์การพัฒนาขององค์กรปกครองส่วนท้องถิ่นในเขตจังหวัด ที่ ๔ ยุทธศาสตร์การพัฒนาเมือง  
ยุทธศาสตร์การพัฒนาของ อบต.สำโรงที่ ๔ ยุทธศาสตร์ด้านโครงสร้างพื้นฐาน  
แผนงานอุตสาหกรรมและการโยธา : งานก่อสร้างโครงสร้างพื้นฐาน

ที่	โครงการ	วัตถุประสงค์	เป้าหมาย (ผลผลิตของโครงการ)	งบประมาณ					ตัวชี้วัด (KPI)	ผลลัพธ์ ที่คาดว่าจะได้รับ	หน่วยงาน รับผิดชอบ
				๒๕๖๖ (บาท)	๒๕๖๗ (บาท)	๒๕๖๘ (บาท)	๒๕๖๙ (บาท)	๒๕๗๐ (บาท)			
๑๓๕	โครงการก่อสร้างถนนดินพร้อม ลงหินคลุก หมู่ ๑๗ จาก บึงน้ำมันนายบุญเพชร ขุนสันเทียะ ถึง นานางสม เหมือน ราสันเทียะ	เพื่อให้ประชาชนมี การสัญจรไปมาที่ สะดวก	ขนาดกว้าง ๕ เมตร ยาว ๘๐๐ เมตร สูงเฉลี่ย ๐.๕๐ เมตร			๖๓๒,๐๐๐			ร้อยละของ ถนนหินคลุก ที่เพิ่มขึ้น	ประชาชนมี การสัญจรไป มาที่สะดวก	กองช่าง
๑๓๖	โครงการก่อสร้างถนนหินคลุก หมู่ ๑๗ จากหน้าศาลา ถึง บ้านนายลอง น้อยแก้ว	เพื่อให้ประชาชนมี การสัญจรไปมาที่ สะดวก	กว้าง ๕ เมตร ยาว ๓๖๐ เมตร สูงเฉลี่ย ๐.๕๐ เมตร	๒๘๔,๔๐๐					ร้อยละของ ถนนหินคลุก ที่เพิ่มขึ้น	ประชาชนมี การสัญจรไป มาที่สะดวก	กองช่าง

รายละเอียดโครงการพัฒนา  
แผนพัฒนาท้องถิ่น (พ.ศ. ๒๕๖๖-๒๕๗๐)  
สำหรับ องค์กรปกครองส่วนท้องถิ่นดำเนินการ  
องค์การบริหารส่วนตำบลสำโรง

แบบ ผ.๐๒

ยุทธศาสตร์จังหวัดที่ ๑ สร้างเสริมระบบโครงสร้างพื้นฐานเชื่อมโยงต่อโครงข่ายคมนาคมแห่งอนาคต และเพิ่มขีดความสามารถการค้า การลงทุนและเศรษฐกิจ  
ยุทธศาสตร์การพัฒนาขององค์กรปกครองส่วนท้องถิ่นในเขตจังหวัด ที่ ๔ ยุทธศาสตร์การพัฒนาเมือง  
ยุทธศาสตร์การพัฒนาของ อบต.สำโรงที่ ๔ ยุทธศาสตร์ด้านโครงสร้างพื้นฐาน  
แผนงานอุตสาหกรรมและการโยธา : งานก่อสร้างโครงสร้างพื้นฐาน

ที่	โครงการ	วัตถุประสงค์	เป้าหมาย (ผลผลิตของ โครงการ)	งบประมาณ					ตัวชี้วัด (KPI)	ผลลัพธ์ ที่คาดว่าจะได้รับ	หน่วยงาน รับผิดชอบ
				๒๕๖๖ (บาท)	๒๕๖๗ (บาท)	๒๕๖๘ (บาท)	๒๕๖๙ (บาท)	๒๕๗๐ (บาท)			
๑๓๗	โครงการก่อสร้างถนนหินคลุก หมู่ ๑๗ จากหน้าศาลา ถึง บ้าน นายลอง น้อยแก้ว	เพื่อให้ประชาชน มีการสัญจรไปมา ที่สะดวก	กว้าง ๕ เมตร ยาว ๓๖๐ เมตร สูงเฉลี่ย ๐.๕๐ เมตร	๒๘๔,๔๐๐					ร้อยละของ ถนนหินคลุก ที่เพิ่มขึ้น	ประชาชนมี การสัญจรไป มาที่สะดวก	กองช่าง
๑๓๘	โครงการก่อสร้างถนนดินพร้อมลง หินคลุกหมู่ ๑๗ จากหน้าบ้านนาย เกียรติศักดิ์ รูปงาม ถึง นานาง เกสร ริมสันเทียะ	เพื่อให้ประชาชน มีการสัญจรไปมา ที่สะดวก	กว้าง ๕ เมตร ยาว ๑,๒๐๐ เมตร สูง เฉลี่ย ๐.๕๐ เมตร					๙๔๘,๐๐๐	ร้อยละของ ถนนหินคลุก ที่เพิ่มขึ้น	ประชาชนมี การสัญจรไป มาที่สะดวก	กองช่าง



รายละเอียดโครงการพัฒนา  
แผนพัฒนาท้องถิ่น (พ.ศ. ๒๕๖๖-๒๕๗๐)  
สำหรับ องค์กรปกครองส่วนท้องถิ่นดำเนินการ  
องค์การบริหารส่วนตำบลสำโรง

แบบ ผ.๐๒

ยุทธศาสตร์จังหวัดที่ ๑ สร้างเสริมระบบโครงสร้างพื้นฐานเชื่อมโยงต่อโครงข่ายคมนาคมแห่งอนาคต และเพิ่มขีดความสามารถการค้า การลงทุนและเศรษฐกิจ  
ยุทธศาสตร์การพัฒนาขององค์กรปกครองส่วนท้องถิ่นในเขตจังหวัด ที่ ๔ ยุทธศาสตร์การพัฒนาเมือง  
ยุทธศาสตร์การพัฒนาของ อบต.สำโรงที่ ๔ ยุทธศาสตร์ด้านโครงสร้างพื้นฐาน  
แผนงานอุตสาหกรรมและการโยธา : งานก่อสร้างโครงสร้างพื้นฐาน

ที่	โครงการ	วัตถุประสงค์	เป้าหมาย (ผลผลิตของโครงการ)	งบประมาณ					ตัวชี้วัด (kPI)	ผลลัพธ์ ที่คาดว่าจะได้รับ	หน่วยงาน รับผิดชอบ
				๒๕๖๖ (บาท)	๒๕๖๗ (บาท)	๒๕๖๘ (บาท)	๒๕๖๙ (บาท)	๒๕๗๐ (บาท)			
๑๓๙	โครงการก่อสร้างถนนดินหมู่ ๑๗ จากมูมร้ววัดสำโรง ถึง หน้าบ้าน นายวัน พวงสันเทียะ	เพื่อให้ประชาชน มีการสัญจรไปมา ที่สะดวก	ขนาดกว้าง ๔ เมตร ยาว ๕๐ เมตร สูง เฉลี่ย ๐.๕๐ เมตร				๑๓,๙๙๐		ร้อยละของ ถนนดินที่ เพิ่มขึ้น	ประชาชนมี การสัญจรไป มาที่สะดวก	กองช่าง
๑๔๐	โครงการก่อสร้างถนนดิน หมู่ ๑๗ จากมูมร้ววัดสำโรง ถึง ห้วย ลำเชียงไกร	เพื่อให้ประชาชน มีการสัญจรไปมา ที่สะดวก	กว้าง ๔ เมตร ยาว ๑,๕๐๐ เมตร สูง เฉลี่ย ๐.๕๐ เมตร					๔๑๘,๘๐๐	ร้อยละของ ถนนดินที่ เพิ่มขึ้น	ประชาชนมี การสัญจรไป มาที่สะดวก	กองช่าง
๑๔๑	โครงการก่อสร้างถนนดิน หมู่ ๑๗ จากหน้า ร.ร.ครูอุบลรัตน์ ๒ ถึง หนองละมั่ง	เพื่อให้ประชาชน มีการสัญจรไปมา ที่สะดวก	กว้าง ๘ เมตร ยาว ๑,๕๐๐ เมตร สูง เฉลี่ย ๐.๕๐ เมตร					๘๓๗,๖๐๐	ร้อยละของ ถนนดินที่ เพิ่มขึ้น	ประชาชนมี การสัญจรไป มาที่สะดวก	กองช่าง

รายละเอียดโครงการพัฒนา  
แผนพัฒนาท้องถิ่น (พ.ศ. ๒๕๖๖-๒๕๗๐)  
สำหรับ องค์กรปกครองส่วนท้องถิ่นดำเนินการ  
องค์การบริหารส่วนตำบลลำโรง

แบบ ผ.๐๒

ยุทธศาสตร์จังหวัดที่ ๑ สร้างเสริมระบบโครงสร้างพื้นฐานเชื่อมโยงต่อโครงข่ายคมนาคมแห่งอนาคต และเพิ่มขีดความสามารถการค้า การลงทุนและเศรษฐกิจ  
ยุทธศาสตร์การพัฒนาขององค์กรปกครองส่วนท้องถิ่นในเขตจังหวัด ที่ ๔ ยุทธศาสตร์การพัฒนาเมือง  
ยุทธศาสตร์การพัฒนาของ อบต.ลำโรงที่ ๔ ยุทธศาสตร์ด้านโครงสร้างพื้นฐาน  
แผนงานอุตสาหกรรมและการโยธา : งานก่อสร้างโครงสร้างพื้นฐาน

ที่	โครงการ	วัตถุประสงค์	เป้าหมาย (ผลผลิตของโครงการ)	งบประมาณ					ตัวชี้วัด (kPI)	ผลลัพธ์ ที่คาดว่าจะได้รับ	หน่วยงาน รับผิดชอบ
				๒๕๖๖ (บาท)	๒๕๖๗ (บาท)	๒๕๖๘ (บาท)	๒๕๖๙ (บาท)	๒๕๗๐ (บาท)			
๑๔๒	โครงการก่อสร้างถนนดิน หมู่ ๑๗ จากกระท่อมนายชง โกลค้ำพลู ถึง นานายเขย รันสันเทียะ	เพื่อให้ประชาชน มีการสัญจรไปมา ที่สะดวก	กว้าง ๘ เมตร ยาว ๑,๓๐๐ เมตร สูง เฉลี่ย ๐.๕๐ เมตร					๗๒๕,๙๒๐	ร้อยละของ ถนนดินที่ เพิ่มขึ้น	ประชาชนมี การสัญจรไป มาที่สะดวก	กองช่าง
๑๔๓	โครงการก่อสร้างถนนดิน หมู่ ๑๗ จากลำค้ำพลู ถึง สามแยกดอนขวาง	เพื่อให้ประชาชน มีการสัญจรไปมา ที่สะดวก	กว้าง ๕ เมตร ยาว ๒๐๐ เมตร สูงเฉลี่ย ๐.๕๐ เมตร				๖๙,๘๐๐		ร้อยละของ ถนนดินที่ เพิ่มขึ้น	ประชาชนมี การสัญจรไป มาที่สะดวก	กองช่าง

รายละเอียดโครงการพัฒนา  
แผนพัฒนาท้องถิ่น (พ.ศ. ๒๕๖๖-๒๕๗๐)  
สำหรับ องค์กรปกครองส่วนท้องถิ่นดำเนินการ  
องค์การบริหารส่วนตำบลสำโรง

แบบ ผ.๐๒

ยุทธศาสตร์จังหวัดที่ ๑ สร้างเสริมระบบโครงสร้างพื้นฐานเชื่อมโยงต่อโครงข่ายคมนาคมแห่งอนาคต และเพิ่มขีดความสามารถการค้า การลงทุนและเศรษฐกิจ  
ยุทธศาสตร์การพัฒนาขององค์กรปกครองส่วนท้องถิ่นในเขตจังหวัด ที่ ๔ ยุทธศาสตร์การพัฒนาเมือง  
ยุทธศาสตร์การพัฒนาของ อบต.สำโรงที่ ๔ ยุทธศาสตร์ด้านโครงสร้างพื้นฐาน  
แผนงานอุตสาหกรรมและการโยธา : งานก่อสร้างโครงสร้างพื้นฐาน (ประเภทางระบายน้ำ)

ที่	โครงการ	วัตถุประสงค์	เป้าหมาย (ผลผลิตของโครงการ)	งบประมาณ					ตัวชี้วัด (KPI)	ผลลัพธ์ ที่คาดว่าจะได้รับ	หน่วยงาน รับผิดชอบ
				๒๕๖๖ (บาท)	๒๕๖๗ (บาท)	๒๕๖๘ (บาท)	๒๕๖๙ (บาท)	๒๕๗๐ (บาท)			
๑๔๔	โครงการก่อสร้างรางระบายน้ำ หมู่ ๑ -จากบ้านนางบัญญัติ ชูหมื่นไวย์ ถึง บ้านนางสมหวัง ชูหมื่นไวย์	เพื่อให้ประชาชนมีการสัญจรไปมาที่สะดวก	กว้าง ๐.๐๕ เมตร ยาว ๓๐๐ เมตร	๘๑๐,๐๐๐					ร้อยละของรางระบายน้ำที่ก่อสร้าง	ประชาชนมีการสัญจรไปมาที่สะดวก รวดเร็วยิ่งขึ้น	กองช่าง
๑๔๕	โครงการก่อสร้างรางระบายน้ำ หมู่ ๑ -จากบ้านนางสาคร แตนสันเทียะ ถึงบ้านนางสมหวัง ชูหมื่นไวย์	เพื่อให้ประชาชนมีการสัญจรไปมาที่สะดวก	กว้าง ๐.๐๕ เมตร ยาว ๒๐๐ เมตร					๕๔๐,๐๐๐	ร้อยละของรางระบายน้ำที่ก่อสร้าง	ประชาชนมีการสัญจรไปมาที่สะดวก รวดเร็วยิ่งขึ้น	กองช่าง

รายละเอียดโครงการพัฒนา  
แผนพัฒนาท้องถิ่น (พ.ศ. ๒๕๖๖-๒๕๗๐)  
สำหรับ องค์กรปกครองส่วนท้องถิ่นดำเนินการ  
องค์การบริหารส่วนตำบลสำโรง

แบบ ผ.๐๒

ยุทธศาสตร์จังหวัดที่ ๑ สร้างเสริมระบบโครงสร้างพื้นฐานเชื่อมโยงต่อโครงข่ายคมนาคมแห่งอนาคต และเพิ่มขีดความสามารถการค้า การลงทุนและเศรษฐกิจ  
ยุทธศาสตร์การพัฒนาขององค์กรปกครองส่วนท้องถิ่นในเขตจังหวัด ที่ ๔ ยุทธศาสตร์การพัฒนาเมือง  
ยุทธศาสตร์การพัฒนาของ อบต.สำโรงที่ ๔ ยุทธศาสตร์ด้านโครงสร้างพื้นฐาน  
แผนงานอุตสาหกรรมและการโยธา : งานก่อสร้างโครงสร้างพื้นฐาน

ที่	โครงการ	วัตถุประสงค์	เป้าหมาย (ผลผลิตของโครงการ)	งบประมาณ					ตัวชี้วัด (KPI)	ผลลัพธ์ ที่คาดว่าจะได้รับ	หน่วยงาน รับผิดชอบ
				๒๕๖๖ (บาท)	๒๕๖๗ (บาท)	๒๕๖๘ (บาท)	๒๕๖๙ (บาท)	๒๕๗๐ (บาท)			
๑๔๖	โครงการก่อสร้างรางระบายน้ำ หมู่ ๘ จากสี่แยกบ้านนางสิน เสด็จเทียะ ถึง เขตติดต่อ หมู่ที่ ๑๒	เพื่อให้ประชาชนมีการสัญจรไปมาที่สะดวก	กว้าง ๐.๐๕ ยาว ๒๐๐ เมตร	๕๔๐,๐๐๐					ร้อยละของ รางระบาย น้ำที่ก่อสร้าง	ประชาชนมีการสัญจรไป มาที่สะดวก	กองช่าง
๑๔๗	โครงการก่อสร้างรางระบายน้ำ คสล.หมู่ ๘ จากหน้าบ้านนางพัชรินทร์ รุ่งเรือง ติดตั้งโรงเรียนบ้านทรงธรรม (ทิศเหนือ)	เพื่อให้ประชาชนมีการสัญจรไปมาที่สะดวก	กว้าง ๐.๐๕ ยาว ๒๐๐ เมตร		๕๔๐,๐๐๐				ร้อยละของ รางระบาย น้ำที่ก่อสร้าง	ประชาชนมีการสัญจรไป มาที่สะดวก	กองช่าง

รายละเอียดโครงการพัฒนา  
แผนพัฒนาท้องถิ่น (พ.ศ. ๒๕๖๖-๒๕๗๐)  
สำหรับ องค์กรปกครองส่วนท้องถิ่นดำเนินการ  
องค์การบริหารส่วนตำบลสำโรง

แบบ ผ.๐๒

ยุทธศาสตร์จังหวัดที่ ๑ สร้างเสริมระบบโครงสร้างพื้นฐานเชื่อมโยงต่อโครงข่ายคมนาคมแห่งอนาคต และเพิ่มขีดความสามารถการค้า การลงทุนและเศรษฐกิจ  
ยุทธศาสตร์การพัฒนาขององค์กรปกครองส่วนท้องถิ่นในเขตจังหวัด ที่ ๔ ยุทธศาสตร์การพัฒนาเมือง  
ยุทธศาสตร์การพัฒนาของ อบต.สำโรงที่ ๔ ยุทธศาสตร์ด้านโครงสร้างพื้นฐาน  
แผนงานอุตสาหกรรมและการโยธา : งานก่อสร้างโครงสร้างพื้นฐาน

ที่	โครงการ	วัตถุประสงค์	เป้าหมาย (ผลผลิตของ โครงการ)	งบประมาณ					ตัวชี้วัด (KPI)	ผลลัพธ์ ที่คาดว่าจะได้รับ	หน่วยงาน รับผิดชอบ
				๒๕๖๖ (บาท)	๒๕๖๗ (บาท)	๒๕๖๘ (บาท)	๒๕๖๙ (บาท)	๒๕๗๐ (บาท)			
๑๔๘	โครงการก่อสร้างรางระบายน้ำ คสล. หมู่ ๘ ด้านทิศตะวันตกโรงเรียนบ้านทรงธรรม ถึง เขตติดต่อหมู่ ๑๒	เพื่อให้ประชาชนมีการสัญจรไปมาที่สะดวก	กว้าง ๐.๐๕ ยาว ๒๐๐ เมตร				๕๔๐,๐๐๐		ร้อยละของรางระบายน้ำที่ก่อสร้าง	ประชาชนมีการสัญจรไปมาที่สะดวก	กองช่าง
๑๔๙	โครงการก่อสร้างรางระบายน้ำ คสล. หมู่ ๘ จากป้ายทางเข้าหมู่บ้านทรงธรรม ถึง ทางแยกหน้าบ้านนางถม เลิกสันเทียะ	เพื่อให้ประชาชนมีการสัญจรไปมาที่สะดวก	กว้าง ๐.๐๕ ยาว ๒๐๐ เมตร			๕๔๐,๐๐๐			ร้อยละของรางระบายน้ำที่ก่อสร้าง	ประชาชนมีการสัญจรไปมาที่สะดวก	กองช่าง

รายละเอียดโครงการพัฒนา

แผนพัฒนาท้องถิ่น (พ.ศ. ๒๕๖๖-๒๕๗๐)

สำหรับ องค์กรปกครองส่วนท้องถิ่นดำเนินการ

แบบ ผ.๐๒

ยุทธศาสตร์จังหวัดที่ ๑ สร้างเสริมระบบโครงสร้างพื้นฐานเชื่อมโยงต่อโครงข่ายคมนาคมแห่งอนาคต และเพิ่มขีดความสามารถการค้า การลงทุนและเศรษฐกิจ

ยุทธศาสตร์การพัฒนาขององค์กรปกครองส่วนท้องถิ่นในเขตจังหวัด ที่ ๔ ยุทธศาสตร์การพัฒนาเมือง

ยุทธศาสตร์การพัฒนาของ อบต.ลำโรงที่ ๔ ยุทธศาสตร์ด้านโครงสร้างพื้นฐาน

แผนงานอุตสาหกรรมและการโยธา : งานก่อสร้างโครงสร้างพื้นฐาน

ที่	โครงการ	วัตถุประสงค์	เป้าหมาย (ผลผลิตของ โครงการ)	งบประมาณ					ตัวชี้วัด (KPI)	ผลลัพธ์ ที่คาดว่าจะได้รับ	หน่วยงาน รับผิดชอบ
				๒๕๖๖ (บาท)	๒๕๖๗ (บาท)	๒๕๖๘ (บาท)	๒๕๖๙ (บาท)	๒๕๗๐ (บาท)			
๑๕๐	โครงการก่อสร้างรางระบายน้ำ คสล. หมู่ ๑๒ จากหน้าบ้านนางร่วม ประยงค์กุล ถึง หน้าบ้านนางปราณี หันสันเทียะ	เพื่อให้ประชาชนมีการสัญจรไปมาที่สะดวก	กว้าง ๐.๐๕ เมตร ยาว ๑๐๐ เมตร	๒๗๐,๐๐๐					ร้อยละของรางระบายน้ำที่ก่อสร้าง	ประชาชนมีการสัญจรไปมาที่สะดวก	กองช่าง
๑๕๑	โครงการก่อสร้างรางระบายน้ำ คสล. หมู่ ๑๒ จากบ้านนางละเมาะ ถึง รางระบายน้ำ บ้านนางปรารถนา	เพื่อให้ประชาชนมีการสัญจรไปมาที่สะดวก	กว้าง ๐.๐๕ เมตร ยาว ๒๐๐ เมตร		๕๕๐,๐๐๐				ร้อยละของรางระบายน้ำที่ก่อสร้าง	ประชาชนมีการสัญจรไปมาที่สะดวก	กองช่าง
๑๕๒	โครงการก่อสร้างซ่อมแซมรางระบายน้ำ คสล. หมู่ ๑๕	เพื่อให้ประชาชนมีการสัญจรไปมาที่สะดวก	กว้าง ๐.๐๕ เมตร ยาว ๑๐๐ เมตร				๒๗๐,๐๐๐		ร้อยละของรางระบายน้ำที่ก่อสร้าง	ประชาชนมีการสัญจรไปมาที่สะดวก	กองช่าง

รายละเอียดโครงการพัฒนา  
แผนพัฒนาท้องถิ่น (พ.ศ. ๒๕๖๖-๒๕๗๐)  
สำหรับ องค์กรปกครองส่วนท้องถิ่นดำเนินการ  
องค์การบริหารส่วนตำบลสำโรง

แบบ ผ.๐๒

ยุทธศาสตร์จังหวัดที่ ๑ สร้างเสริมระบบโครงสร้างพื้นฐานเชื่อมโยงต่อโครงข่ายคมนาคมแห่งอนาคต และเพิ่มขีดความสามารถการค้า การลงทุนและเศรษฐกิจ  
ยุทธศาสตร์การพัฒนาขององค์กรปกครองส่วนท้องถิ่นในเขตจังหวัด ที่ ๔ ยุทธศาสตร์การพัฒนาเมือง  
ยุทธศาสตร์การพัฒนาของ อบต.สำโรงที่ ๔ ยุทธศาสตร์ด้านโครงสร้างพื้นฐาน  
แผนงานอุตสาหกรรมและการโยธา : งานก่อสร้างโครงสร้างพื้นฐาน (ขุดลอก)

ที่	โครงการ	วัตถุประสงค์	เป้าหมาย (ผลผลิตของโครงการ)	งบประมาณ					ตัวชี้วัด (KPI)	ผลลัพธ์ ที่คาดว่าจะได้รับ	หน่วยงาน รับผิดชอบ
				๒๕๖๖ (บาท)	๒๕๖๗ (บาท)	๒๕๖๘ (บาท)	๒๕๖๙ (บาท)	๒๕๗๐ (บาท)			
๑๕๓	โครงการขุดลอกเหมืองคลองขาม จาก นาตันโพธิ์ นานายกิตติวัฒน์ นิลสันเทียะ ถึง นานายประเสริฐ ไต้สันเทียะ บ้าน หนองอุโลก หมู่ที่ ๖	เพื่อให้ ประชาชนมีน้ำ ในการอุปโภค	กว้าง ๔ เมตร ยาว ๑,๓๐๐ เมตร ลึก เฉลี่ย ๑.๕๐ เมตร	๑๓๐,๐๐๐	๑๓๐,๐๐๐				ร้อยละของ ครัวเรือนที่ ได้รับ ประโยชน์	ประชาชนมีน้ำ ในการอุปโภค -บริโภค	กองช่าง
๑๕๔	โครงการขุดลอกเหมืองจากคลอง ขาม ถึง นานายสวัสดิ์ ศอกกำปัง บ้าน หนองอุโลก หมู่ที่ ๖	เพื่อให้ ประชาชนมีน้ำ ในการอุปโภค	กว้าง ๔ เมตร ยาว ๒,๐๐๐ เมตร ลึก เฉลี่ย ๑.๕๐ เมตร	๒๐๒,๐๐๐	๒๐๒,๐๐๐				ร้อยละของ ครัวเรือนที่ ได้รับ ประโยชน์	ประชาชนมีน้ำ ในการอุปโภค -บริโภค	กองช่าง

แผนพัฒนาท้องถิ่น (พ.ศ. ๒๕๖๑-๒๕๖๕)  
สำหรับ องค์การปกครองส่วนท้องถิ่นดำเนินการ  
องค์การบริหารส่วนตำบลสำโรง

แบบ ผ.๐๒

ยุทธศาสตร์จังหวัดที่ ๑ สร้างเสริมระบบโครงสร้างพื้นฐานเชื่อมโยงต่อโครงข่ายคมนาคมแห่งอนาคต และเพิ่มขีดความสามารถการค้า การลงทุนและเศรษฐกิจ  
ยุทธศาสตร์การพัฒนาขององค์การปกครองส่วนท้องถิ่นในเขตจังหวัด ที่ ๔ ยุทธศาสตร์การพัฒนาเมือง  
ยุทธศาสตร์การพัฒนาของ อบต.สำโรงที่ ๔ ยุทธศาสตร์ด้านโครงสร้างพื้นฐาน  
แผนงานอุตสาหกรรมและการโยธา : งานก่อสร้างโครงสร้างพื้นฐาน

ที่	โครงการ	วัตถุประสงค์	เป้าหมาย (ผลผลิตของ โครงการ)	งบประมาณและที่มา					ตัวชี้วัด (KPI)	ผลลัพธ์ ที่คาดว่าจะได้รับ	หน่วยงาน รับผิดชอบ
				๒๕๖๖ (บาท)	๒๕๖๗ (บาท)	๒๕๖๘ (บาท)	๒๕๖๙ (บาท)	๒๕๗๐ (บาท)			
๑๕๕	โครงการขุดลอกคลอง บริเวณ คลองเริงแ่วน ถึง คลองกุดโพธิ์ หมู่ ๑๑	เพื่อให้ ประชาชนมีน้ำ ในการทำ การเกษตรและ ใช้ในการ อุปโภค-บริโภค	กว้าง ๘ เมตร ยาว ๗๐๐ เมตร ลึก ๓ เมตร	๓๖๑,๕๗๐					จำนวนร้อยละ ครัวเรือนที่ได้ ใช้ประโยชน์	ประชาชนมีน้ำ ในการอุปโภค- บริโภค และใช้ ในการเกษตร	กองช่าง
๑๕๖	โครงการขุดลอกเหมือง บริเวณ คลองเสว ถึงลำห้วยลำเชียงไกร บ้านโพธิ์ หมู่ที่ ๑๑	เพื่อให้ ประชาชนมีน้ำ ในการอุปโภค	กว้าง ๖ เมตร ยาว ๓,๐๐๐ เมตร ลึก เฉลี่ย ๑.๕๐ เมตร	๔๔๐,๐๐๐	๔๔๐,๐๐๐				จำนวนร้อยละ ครัวเรือนที่ได้ ใช้ประโยชน์	ประชาชนมีน้ำ ในการอุปโภค -บริโภค	กองช่าง



รายละเอียดโครงการพัฒนา  
แผนพัฒนาท้องถิ่น (พ.ศ. ๒๕๖๖-๒๕๗๐)  
องค์การบริหารส่วนตำบลลำโรง อำเภอโนนไทย จังหวัดนครราชสีมา

แบบ ผ.๐๒

ยุทธศาสตร์จังหวัดที่ ๔ การเสริมสร้างความมั่นคงในการพัฒนาคน และชุมชนอย่างมีคุณภาพตามหลักปรัชญาเศรษฐกิจพอเพียง  
ยุทธศาสตร์การพัฒนารองขององค์กรปกครองส่วนท้องถิ่นในเขตจังหวัดที่ ๒ ยุทธศาสตร์คุณภาพชีวิต  
ยุทธศาสตร์การพัฒนารองของ อบต. ลำโรงที่ ๕ ด้านการพัฒนาคุณภาพชีวิต  
แผนงานการรักษาความสงบภายใน : งานบริหารทั่วไปเกี่ยวกับการรักษาความสงบภายใน

ที่	โครงการ	วัตถุประสงค์	เป้าหมาย (ผลผลิตของ โครงการ)	งบประมาณ					ตัวชี้วัด (kPI)	ผลลัพธ์ที่คาดว่าจะได้รับ	หน่วยงานที่รับผิดชอบ
				๒๕๖๖ (บาท)	๒๕๖๗ (บาท)	๒๕๖๘ (บาท)	๒๕๖๙ (บาท)	๒๕๗๐ (บาท)			
๑	โครงการจัดตั้งศูนย์อำนวยการความปลอดภัยบนถนนช่วงสงกรานต์	เพื่อรักษาความปลอดภัยช่วงเทศกาลสงกรานต์	จัดตั้งจุดพักบริการประชาชน	๑๐,๐๐๐	๑๐,๐๐๐	๑๐,๐๐๐	๑๐,๐๐๐	๑๐,๐๐๐	ร้อยละของผู้ใช้ถนนมีความปลอดภัย	ประชาชนได้รับความสะดวกและปลอดภัยมากขึ้น	สำนักปลัด
๒	โครงการพัฒนาศักยภาพทีมเครือข่ายเฝ้าระวังป้องกันเด็กจมน้ำ	เพื่อสร้างทีมเครือข่าย	จัดฝึกอบรมให้ความรู้	๔๐,๐๐๐					จำนวนร้อยละของผู้เข้าอบรมได้รับความรู้	มีการจัดตั้งทีมเครือข่ายขึ้น	สำนักปลัด

รายละเอียดโครงการพัฒนา  
แผนพัฒนาท้องถิ่น (พ.ศ. ๒๕๖๖-๒๕๗๐)

แบบ ผ.๐๒

องค์การบริหารส่วนตำบลลำโรง อำเภอโนนไทย จังหวัดนครราชสีมา

ยุทธศาสตร์จังหวัดที่ ๔ การเสริมสร้างความมั่นคงในการพัฒนาคน และชุมชนอย่างมีคุณภาพตามหลักปรัชญาเศรษฐกิจพอเพียง

ยุทธศาสตร์การพัฒนาขององค์การปกครองส่วนท้องถิ่นในเขตจังหวัดที่ ๒ ยุทธศาสตร์คุณภาพชีวิต

ยุทธศาสตร์การพัฒนาของ อบต. ลำโรงที่ ๕ ด้านการพัฒนาคุณภาพชีวิต

แผนงานการรักษาความสงบภายใน : งานบริหารทั่วไปเกี่ยวกับการรักษาความสงบภายใน

ที่	โครงการ	วัตถุประสงค์	เป้าหมาย (ผลผลิตของ โครงการ)	งบประมาณ					ตัวชี้วัด (kPI)	ผลลัพธ์ที่คาดว่าจะได้รับ	หน่วยงานที่รับผิดชอบ
				๒๕๖๖ (บาท)	๒๕๖๗ (บาท)	๒๕๖๘ (บาท)	๒๕๖๙ (บาท)	๒๕๗๐ (บาท)			
๓	โครงการฝึกอบรม จัดตั้งอาสาสมัคร ป้องกันภัยฝ่ายพล เรือน (อปพร.)	เพื่อให้ผู้เข้าอบรมมี ความรู้ความเข้าใจ บทบาทหน้าที่และ ภารกิจเกี่ยวกับงาน (อปพร.)	จัดฝึกอบรมให้ ความรู้	๑๕๐,๐๐๐					จำนวนร้อยละ ของผู้ร่วม โครงการ	ผู้เข้าอบรมได้รับ ความรู้และทักษะใน การป้องกันและ บรรเทาสาธารณภัยอัน เกิดจากภัยต่างๆเพิ่ม มากขึ้น	สำนักปลัด
๔	โครงการป้องกันและ ระงับอัคคีภัยใน ครัวเรือน	เพื่อลดอัตราการ เสี่ยงต่อการเกิด อัคคีภัยและป้องกัน การสูญเสียทั้งชีวิต และทรัพย์สินจาก อัคคีภัย	จัดฝึกอบรม ให้ความรู้	๒๐,๐๐๐	๒๐,๐๐๐	๒๐,๐๐๐	๒๐,๐๐๐	๒๐,๐๐๐	ร้อยละการ เกิดอัคคีภัย ลดลง	ลดอัตราการเสี่ยงต่อ การเกิดอัคคีภัย	

รายละเอียดโครงการพัฒนา  
แผนพัฒนาท้องถิ่น (พ.ศ. ๒๕๖๖-๒๕๗๐)

แบบ ผ.๐๒

องค์การบริหารส่วนตำบลสำโรง อำเภอโนนไทย จังหวัดนครราชสีมา

ยุทธศาสตร์จังหวัดที่ ๖ การพัฒนาสังคมและแก้ไขปัญหาความเดือดร้อนของประชาชน

ยุทธศาสตร์การพัฒนาขององค์การปกครองส่วนท้องถิ่นในเขตจังหวัดที่ ๙ ด้านการรักษาความปลอดภัยในชีวิตและทรัพย์สิน

ยุทธศาสตร์การพัฒนาของ อบต. สำโรงที่ ๕ ด้านการพัฒนาคุณภาพชีวิต

แผนงานการรักษาความสงบภายใน : งานบริหารทั่วไปเกี่ยวกับการรักษาความสงบภายใน

ที่	โครงการ	วัตถุประสงค์	เป้าหมาย (ผลผลิตของ โครงการ)	งบประมาณ					ตัวชี้วัด (KPI)	ผลลัพธ์ ที่คาดว่าจะได้รับ	หน่วยงานที่ รับผิดชอบ
				๒๕๖๖ (บาท)	๒๕๖๗ (บาท)	๒๕๖๘ (บาท)	๒๕๖๙ (บาท)	๒๕๗๐ (บาท)			
๕	โครงการรณรงค์ ลดอุบัติเหตุทางถนน	เพื่อสร้างความรู้ความ เข้าใจให้ประชาชน เกี่ยวกับการใช้ถนน ให้ถูกต้อง	จัดฝึกอบรม ให้ความรู้	๓๐,๐๐๐	๓๐,๐๐๐	๓๐,๐๐๐	๓๐,๐๐๐	๓๐,๐๐๐	ร้อยละของ อุบัติเหตุทาง ถนนลดลง	ประชาชนได้รับ ความรู้ความเข้าใจ เกี่ยวกับการใช้ถนน	สำนักปลัด
๖	โครงการจัดตั้งศูนย์ อำนวยความสะดวก บนถนน ช่วงเทศกาล	-เพื่อรักษาความปลอดภัย ช่วงเทศกาล	จัดตั้งจุดพัก บริการ ประชาชน	๑๐,๐๐๐	๑๐,๐๐๐	๑๐,๐๐๐	๑๐,๐๐๐	๑๐,๐๐๐	ร้อยละของผู้ใช้ ถนนมีความ ปลอดภัยเพิ่มขึ้น	ประชาชนได้รับ ความสะดวกและ ปลอดภัยมากขึ้น	สำนักปลัด

รายละเอียดโครงการพัฒนา  
แผนพัฒนาท้องถิ่น (พ.ศ. ๒๕๖๖-๒๕๗๐)

องค์การบริหารส่วนตำบลสำโรง อำเภอโนนไทย จังหวัดนครราชสีมา

ยุทธศาสตร์จังหวัดที่ ๖ การพัฒนาสังคมและแก้ไขปัญหาความเดือดร้อนของประชาชน

ยุทธศาสตร์การพัฒนาขององค์กรปกครองส่วนท้องถิ่นในเขตจังหวัดที่ ๙ ด้านการรักษาความปลอดภัยในชีวิตและทรัพย์สิน

ยุทธศาสตร์การพัฒนาของ อบต. สำโรงที่ ๕ ด้านการพัฒนาคุณภาพชีวิต

แผนงานการรักษาความสงบภายใน : งานบริหารทั่วไปเกี่ยวกับการรักษาความสงบภายใน

ที่	โครงการ	วัตถุประสงค์	เป้าหมาย (ผลผลิตของ โครงการ)	งบประมาณ					ตัวชี้วัด (KPI)	ผลลัพธ์ที่คาดว่าจะได้รับ	หน่วยงานที่รับผิดชอบ
				๒๕๖๖ (บาท)	๒๕๖๗ (บาท)	๒๕๖๘ (บาท)	๒๕๖๙ (บาท)	๒๕๗๐ (บาท)			
๗	โครงการฝึกทักษะการป้องกันและช่วยเหลือเด็กจมน้ำ	เพื่อให้เด็กมีความรู้ความเข้าใจมีทักษะในการเอาชีวิตรอดในน้ำ	เด็กในเขตตำบลสำโรง	๔๐,๐๐๐	๔๐,๐๐๐	๔๐,๐๐๐	๔๐,๐๐๐	๔๐,๐๐๐	การประสพภัยทางน้ำเป็น ๐	เด็กที่ผ่านการฝึกอบรมมีความรู้ทักษะสามารถว่ายน้ำไปใช้ได้จริง	สำนักปลัด

รายละเอียดโครงการพัฒนา  
แผนพัฒนาท้องถิ่น (พ.ศ. ๒๕๖๖-๒๕๗๐)  
สำหรับ องค์การปกครองส่วนท้องถิ่นดำเนินการ

แบบ ผ.๐๒

ยุทธศาสตร์จังหวัดที่ ๕ ยุกระดับบริหารจัดการทรัพยากรธรรมชาติและสิ่งแวดล้อมให้เกิดสมดุลและยั่งยืน

ยุทธศาสตร์การพัฒนาขององค์การปกครองส่วนท้องถิ่นในเขตจังหวัดที่ ๑ ยุทธศาสตร์โครงการตามแนวทางพระราชดำริ

ยุทธศาสตร์การพัฒนา อบต.สำโรง ที่ ๕ ด้านการพัฒนาคุณภาพชีวิต

แผนงานสาธารณสุข : งานบริการสาธารณสุขและงานสาธารณสุขอื่น

ที่	โครงการ	วัตถุประสงค์	เป้าหมาย (ผลผลิตของ โครงการ)	๒๕๖๖ (บาท)	๒๕๖๗ (บาท)	๒๕๖๘ (บาท)	๒๕๖๙ (บาท)	๒๕๗๐ (บาท)	ตัวชี้วัด (KPI)	ผลที่คาดว่าจะ ได้รับ	หน่วยงาน รับผิดชอบ
๙	โครงการป้องกันโรคไข้เลือดออก	เพื่อลดการ ระบาดของ ปัญหา ไข้เลือดออก	ประชาชน ตำบลสำโรง	๑๐๐,๐๐๐	๑๐๐,๐๐๐	๑๐,๐๐๐	๑๐,๐๐๐	๑๐,๐๐๐	การเกิด ไข้เลือดออก เป็น ๐	ไม่มีการระบาดของ โรค ไข้เลือดออก	สำนักปลัด
๑๐	โครงการป้องกันและควบคุมโรคพิษ สุนัขบ้า ตามโครงการสัตว์ปลอดโรค คนปลอดภัย จากโรคพิษสุนัขบ้า ตาม พระปณิธานของศาสตราจารย์ ดร. สมเด็จพระเจ้าน้องนางเธอ เจ้าฟ้าจุฬา ภรณวลัยลักษณ์ อัครราชกุมารี กรม พระศรีสวางควัฒน วรขัตติยราชนารี)	เพื่อให้สุนัขและ แมวได้รับการฉีด วัคซีนป้องกัน โรคพิษสุนัขบ้า และมีภูมิคุ้มกัน	สัตว์เลี้ยงใน เขตตำบล สำโรง	๘๐,๐๐๐	๘๐,๐๐๐	๘๐,๐๐๐	๘๐,๐๐๐	๘๐,๐๐๐	การเกิดโรค พิษสุนัขบ้า เป็น ๐	สุนัขและแมว ได้รับการฉีด วัคซีนป้องกัน โรคพิษสุนัขบ้า	สำนักปลัด

รายละเอียดโครงการพัฒนา  
แผนพัฒนาท้องถิ่น (พ.ศ.๒๕๖๖-๒๕๗๐)  
สำหรับ องค์กรปกครองส่วนท้องถิ่นดำเนินการ  
องค์การบริหารส่วนตำบลสำโรง

ยุทธศาสตร์จังหวัดที่ ๕ ยุทธศาสตร์บริหารจัดการทรัพยากรธรรมชาติและสิ่งแวดล้อมให้เกิดสมดุลและยั่งยืน  
ยุทธศาสตร์การพัฒนาขององค์กรปกครองส่วนท้องถิ่นในเขตจังหวัดที่ ๑ ยุทธศาสตร์โครงการตามแนวทางพระราชดำริ  
ยุทธศาสตร์การพัฒนา อบต.สำโรง ที่ ๕ ด้านการพัฒนาคุณภาพชีวิต  
แผนงานสาธารณสุข : งานบริการสาธารณสุขและงานสาธารณสุขอื่น

ที่	โครงการ	วัตถุประสงค์	เป้าหมาย (ผลผลิตของ โครงการ)	งบประมาณ					ตัวชี้วัด (KPI)	ผลลัพธ์ที่คาดว่าจะได้รับ	หน่วยงานที่ รับผิดชอบ
				๒๕๖๖ (บาท)	๒๕๖๗ (บาท)	๒๕๖๘ (บาท)	๒๕๖๙ (บาท)	๒๕๗๐ (บาท)			
๑๑	โครงการรู้ทันป้องกันเอดส์	เพื่อให้มีความรู้ในการป้องกันโรคเอดส์	จัดฝึกอบรม	๓๐,๐๐๐	๓๐,๐๐๐	๓๐,๐๐๐	๓๐,๐๐๐	๓๐,๐๐๐	จำนวนร้อยละของผู้เข้าอบรม	ผู้เข้าอบรมมีความรู้เรื่องโรคเอดส์และปัญหาโรคเอดส์ลดลง	สำนักปลัด

รายละเอียดโครงการพัฒนา  
แผนพัฒนาท้องถิ่น (พ.ศ. ๒๕๖๖-๒๕๗๐)

แบบ ผ.๐๒

องค์การบริหารส่วนตำบลลำโรง อำเภอนोनไทย จังหวัดนครราชสีมา

ยุทธศาสตร์จังหวัดที่ ๒ ยกระดับสังคมให้เป็นเมืองน่าอยู่

ยุทธศาสตร์การพัฒนาขององค์การปกครองส่วนท้องถิ่นในเขตจังหวัดที่ ๕ การพัฒนาคุณภาพชีวิตและสังคม

ยุทธศาสตร์ด้านการพัฒนาของ อบต.ลำโรง ที่ ๕ ด้านการคุณภาพชีวิต

แผนงานสร้างความเข้มแข็งของชุมชน : งานส่งเสริมและสนับสนุนความเข้มแข็งชุมชน

ที่	โครงการ	วัตถุประสงค์	เป้าหมาย (ผลผลิตของ โครงการ)	งบประมาณและที่มา					ตัวชี้วัด (KPI)	ผลลัพธ์ที่คาดว่าจะได้รับ	หน่วยงานที่ รับผิดชอบ
				๒๕๖๖ (บาท)	๒๕๖๗ (บาท)	๒๕๖๘ (บาท)	๒๕๖๙ (บาท)	๒๕๗๐ (บาท)			
๑๒	โครงการเสริมสร้าง ครอบครัวอบอุ่น ครอบครัวเข้มแข็ง	เพื่อสร้างความรักความ เข้าใจและความสัมพันธ์ ที่ดีระหว่างสมาชิกใน ครอบครัว	ประชาชน ตำบลลำโรง	๑๐,๐๐๐	๑๐,๐๐๐	๑๐,๐๐๐	๑๐,๐๐๐	๑๐,๐๐๐	ร้อยละของ ผู้เข้าร่วม โครงการ	สมาชิกในครอบครัว ได้รับความรู้และ เข้าใจในบทบาท หน้าที่	สำนักปลัด
๑๓	โครงการพัฒนา ศักยภาพกลุ่มสตรี	เพื่อเสริมศักยภาพใน การพัฒนาตนเองของ สตรี ให้เป็นที่ยอมรับต่อ สังคม	ผู้นำสตรีและ กรรมการสตรี ระดับหมู่บ้าน	๑๐,๐๐๐	๑๐,๐๐๐	๑๐,๐๐๐	๑๐,๐๐๐	๑๐,๐๐๐	ร้อยละของ ผู้เข้าร่วม โครงการ	ผู้เข้าร่วมกิจกรรม เกิดแนวคิด วิสัย ทัศน์ที่ดีในการ พัฒนาตนเองให้สู่ ภาวะการเป็นผู้นำ	สำนักปลัด

รายละเอียดโครงการพัฒนา  
แผนพัฒนาท้องถิ่น (พ.ศ. ๒๕๖๖-๒๕๗๐)

แบบ ผ.๐๒

องค์การบริหารส่วนตำบลลำโรง อำเภอโนนไทย จังหวัดนครราชสีมา

ยุทธศาสตร์จังหวัดที่ ๒ ยกระดับสังคมให้เป็นเมืองน่าอยู่

ยุทธศาสตร์การพัฒนาขององค์กรปกครองส่วนท้องถิ่นในเขตจังหวัดที่ ๕ การพัฒนาคุณภาพชีวิตและสังคม

ยุทธศาสตร์ด้านการพัฒนาของ อบต.ลำโรง ที่ ๕ ด้านการคุณภาพชีวิต

แผนงานสร้างความเข้มแข็งของชุมชน : งานส่งเสริมและสนับสนุนความเข้มแข็งชุมชน

ที่	โครงการ	วัตถุประสงค์	เป้าหมาย (ผลผลิตของ โครงการ)	งบประมาณและที่มา					ตัวชี้วัด (KPI)	ผลลัพธ์ที่คาดว่าจะได้รับ	หน่วยงานที่รับผิดชอบ
				๒๕๖๖ (บาท)	๒๕๖๗ (บาท)	๒๕๖๘ (บาท)	๒๕๖๙ (บาท)	๒๕๗๐ (บาท)			
๑๔	โครงการเสริมสร้างภูมิคุ้มกันและป้องกันยาเสพติดในเด็กและเยาวชนในสถานการศึกษา	เพื่อส่งเสริมองค์ความรู้และสร้างภูมิคุ้มกันให้แก่เด็กและเยาวชน	เด็กและเยาวชนในตำบล	๒๐,๐๐๐	๒๐,๐๐๐	๒๐,๐๐๐	๒๐,๐๐๐	๒๐,๐๐๐	ร้อยละของผู้เข้าร่วมโครงการที่ได้รับความรู้	ป้องกันปัญหาเสพยาเสพติดแก่เด็กและเยาวชน	สำนักปลัด
๑๕	โครงการวัยใสห่างไกลยาเสพติด	เพื่อให้ประชาชนมีส่วนร่วมในการป้องกันและแก้ไขปัญหายาเสพติด	ประชาชนในตำบลลำโรง	๒๐,๐๐๐	๒๐,๐๐๐	๒๐,๐๐๐	๒๐,๐๐๐	๒๐,๐๐๐	ร้อยละของผู้เข้าร่วมโครงการ	ประชาชนมีความรู้ความเข้าใจและมีทัศนคติที่ถูกต้องในการป้องกันและแก้ไขปัญหายาเสพติด	สำนักปลัด



รายละเอียดโครงการพัฒนา  
แผนพัฒนาท้องถิ่น (พ.ศ. ๒๕๖๖-๒๕๗๐)

แบบ ผ.๐๒

องค์การบริหารส่วนตำบลสำโรง อำเภอโนนไทย จังหวัดนครราชสีมา

ยุทธศาสตร์จังหวัดที่ ๒ ยกระดับสังคมให้เป็นเมืองน่าอยู่

ยุทธศาสตร์การพัฒนาขององค์การปกครองส่วนท้องถิ่นในเขตจังหวัดที่ ๕ การพัฒนาคุณภาพชีวิตและสังคม

ยุทธศาสตร์ด้านการพัฒนาของ อบต.สำโรง ที่ ๕ ด้านการคุณภาพชีวิต

แผนงานสังคมสงเคราะห์ : งานสวัสดิการสังคมและสังคมสงเคราะห์

ที่	โครงการ	วัตถุประสงค์	เป้าหมาย (ผลผลิตของ โครงการ)	งบประมาณและที่มา					ตัวชี้วัด (KPI)	ผลลัพธ์ที่คาดว่าจะได้รับ	หน่วยงานที่รับผิดชอบ
				๒๕๖๖ (บาท)	๒๕๖๗ (บาท)	๒๕๖๘ (บาท)	๒๕๖๙ (บาท)	๒๕๗๐ (บาท)			
๑๖	โครงการส่งเสริมและพัฒนาคุณภาพชีวิต	เพื่อให้ผู้สูงอายุ ผู้พิการผู้ด้อยโอกาส รู้หน้าที่และเข้าถึง สวัสดิการที่รัฐจัดให้	จัดฝึกอบรมให้ความรู้	๑๐,๐๐๐	๑๐,๐๐๐	๑๐,๐๐๐	๑๐,๐๐๐	๑๐,๐๐๐	ร้อยละของผู้เข้าร่วมโครงการที่ได้รับความรู้	ผู้สูงอายุ ผู้พิการ ผู้ด้อยโอกาส รู้หน้าที่และเข้าถึง สวัสดิการที่รัฐจัดให้	สำนักปลัด

รายละเอียดโครงการพัฒนา  
แผนพัฒนาท้องถิ่น (พ.ศ. ๒๕๖๖-๒๕๗๐)

แบบ ผ.๐๒

องค์การบริหารส่วนตำบลสำโรง อำเภอโนนไทย จังหวัดนครราชสีมา

ยุทธศาสตร์จังหวัดที่ ๖ ยกระดับการบริหารจัดการภาครัฐรองรับการพัฒนาเมืองและสังคมคุณภาพสูง (Smart City/Mice City/Art City/Safe City)

ยุทธศาสตร์การพัฒนาขององค์กรปกครองส่วนท้องถิ่นในเขตจังหวัดที่ ๒ ยุทธศาสตร์คุณภาพชีวิต

ยุทธศาสตร์การพัฒนาของ อบต. สำโรง ที่ ๕ ด้านการพัฒนาคุณภาพชีวิต

แผนงานการศึกษา : งานระดับก่อนวัยเรียนและประถมศึกษา

ที่	โครงการ	วัตถุประสงค์	เป้าหมาย (ผลผลิตของ โครงการ)	งบประมาณและที่มา					ตัวชี้วัด (KPI)	ผลลัพธ์ที่คาดว่าจะได้รับ	หน่วยงานที่รับผิดชอบ
				๒๕๖๖ (บาท)	๒๕๖๗ (บาท)	๒๕๖๘ (บาท)	๒๕๖๙ (บาท)	๒๕๗๐ (บาท)			
๑๗	โครงการจัดกิจกรรม วันเด็กแห่งชาติ	เพื่อส่งเสริมและ ให้ความสำคัญ กับเด็กซึ่งเป็น อนาคตของชาติ	โรงเรียนในเขต ตำบลสำโรง	๕๐,๐๐๐	๕๐,๐๐๐	๓๕,๐๐๐	๓๕,๐๐๐	๓๕,๐๐๐	ร้อยละของเด็กที่ เข้าร่วมกิจกรรม	เด็กได้เข้าร่วม กิจกรรม วันเด็ก	กองการศึกษา
๑๘	โครงการปรับปรุง มาตรฐานอาคารศูนย์ พัฒนาเด็กเล็ก	เพื่อให้มีอาคารที่ เหมาะสมแก่เด็ก ศูนย์พัฒนา เด็กเล็ก	ศูนย์พัฒนาเด็กเล็ก จำนวน ๓ แห่ง	๓๐๐,๐๐๐	๓๐๐,๐๐๐				จำนวนศูนย์ พัฒนาเด็กเล็กที่ ได้รับการ ปรับปรุงให้ดีขึ้น	ศูนย์พัฒนา เด็กเล็กได้รับ การปรับปรุง ให้เหมาะสมกับ การเรียนรู้	กองการศึกษา

รายละเอียดโครงการพัฒนา  
แผนพัฒนาท้องถิ่น (พ.ศ. ๒๕๖๖-๒๕๗๐)

แบบ ผ.๐๒

องค์การบริหารส่วนตำบลลำโรง อำเภอโนนไทย จังหวัดนครราชสีมา

ยุทธศาสตร์จังหวัดที่ ๖ ยุทธศาสตร์การบริหารจัดการภาครัฐรองรับการพัฒนาเมืองและสังคมคุณภาพสูง (Smart City/Mice City/Art City/Safe City)

ยุทธศาสตร์การพัฒนาขององค์กรปกครองส่วนท้องถิ่นในเขตจังหวัดที่ ๒ ยุทธศาสตร์คุณภาพชีวิต

ยุทธศาสตร์การพัฒนาของ อบต. ลำโรง ที่ ๕ ด้านการพัฒนาคุณภาพชีวิต

แผนงานการศึกษา : งานระดับก่อนวัยเรียนและประถมศึกษา

ที่	โครงการ	วัตถุประสงค์	เป้าหมาย (ผลผลิตของโครงการ)	งบประมาณและที่มา					ตัวชี้วัด (kPI)	ผลลัพธ์ที่คาดว่าจะได้รับ	หน่วยงานที่รับผิดชอบ
				๒๕๖๖ (บาท)	๒๕๖๗ (บาท)	๒๕๖๘ (บาท)	๒๕๖๙ (บาท)	๒๕๗๐ (บาท)			
๑๙	โครงการก่อสร้าง โดมเอนกประสงค์ สนาม เด็กเล่นศูนย์พัฒนาเด็ก เล็กบ้านนารายณ์	เพื่อให้ศูนย์พัฒนา เด็กเล็ก มีโดม เอนกประสงค์ และสนามเด็กเล่น	ขนาดกว้าง ๘ เมตร ยาว ๑๐.๔๐ เมตร พร้อมติดตั้งเครื่องเล่น สนามกลางแจ้ง			๔๕๐,๐๐๐			จำนวนโดม เอนกประสงค์ ที่ก่อสร้าง	ศูนย์พัฒนา เด็กเล็กมีโดม อาคาร เอนกประสงค์	กองการศึกษา
๒๐	โครงการก่อสร้างสนาม เด็กเล่น (ศพด.) บ้านลำโรง	เพื่อให้เด็กมี พัฒนาการสมวัย	ศูนย์พัฒนาเด็กเล็ก บ้านลำโรงจำนวน ๑ แห่ง				๒๐๐,๐๐๐		จำนวนร้อยละ ของสนามเด็ก ที่ก่อสร้าง	เด็กมี พัฒนาการ สมวัย	กองการศึกษา
๒๑	โครงการก่อสร้างสนาม เด็กเล่น (ศพด.) บ้านหนองประดู่	เพื่อให้เด็กมี พัฒนาการสมวัย	ศูนย์พัฒนาเด็กเล็ก บ้านหนองประดู่ จำนวน ๑ แห่ง					๒๐๐,๐๐๐	จำนวนร้อยละ ของสนามเด็ก ที่ก่อสร้าง	เด็กมี พัฒนาการ สมวัย	กองการศึกษา

รายละเอียดโครงการพัฒนา  
แผนพัฒนาท้องถิ่น (พ.ศ. ๒๕๖๖-๒๕๗๐)  
องค์การบริหารส่วนตำบลลำโรง อำเภอโนนไทย จังหวัดนครราชสีมา

แบบ ผ.๐๒

ก.ยุทธศาสตร์จังหวัดที่ ๒ ยกระดับการท่องเที่ยวที่หลากหลายเชื่อมต่อภาคและภูมิภาค  
ข.ยุทธศาสตร์การพัฒนาขององค์กรปกครองส่วนท้องถิ่นในเขตจังหวัดที่ ๒ ยุทธศาสตร์คุณภาพชีวิต  
ยุทธศาสตร์การพัฒนาของ อบต.ลำโรงที่ ๕ ด้านการพัฒนาคุณภาพชีวิต  
แผนงานศาสนาวัฒนธรรมและนันทนาการ : งานศาสนาวัฒนธรรมท้องถิ่น

ที่	โครงการ	วัตถุประสงค์	เป้าหมาย (ผลผลิตของ โครงการ)	งบประมาณ					ตัวชี้วัด (KPI)	ผลที่คาดว่าจะได้รับ	หน่วยงาน รับผิดชอบ
				๒๕๖๖ (บาท)	๒๕๖๗ (บาท)	๒๕๖๘ (บาท)	๒๕๖๙ (บาท)	๒๕๗๐ (บาท)			
๒๒	โครงการอุดหนุนงาน ประเพณีบวงสรวง อนุสาวรีย์ท้าวสุรนารี อำเภอโนนไทย	เพื่อให้มีส่วนร่วมใน การจัดกิจกรรม	อุดหนุนสภา วัฒนธรรม อำเภอ โนนไทย	๑๐,๐๐๐	๑๐,๐๐๐	๑๐,๐๐๐	๑๐,๐๐๐	๑๐,๐๐๐	จำนวนร้อยละ ผู้เข้าร่วม โครงการ	ประชาชนได้ ร่วมกิจกรรม อนุรักษ์ วัฒนธรรมสืบไป	กองการศึกษา

รายละเอียดโครงการพัฒนา  
แผนพัฒนาท้องถิ่น (พ.ศ. ๒๕๖๖-๒๕๗๐)  
องค์การบริหารส่วนตำบลลำโรง อำเภอนนไทย จังหวัดนครราชสีมา

ก.ยุทธศาสตร์จังหวัดที่ ๒ ยุทธศาสตร์การท่องเที่ยวที่หลากหลายเชื่อมต่อภาคและภูมิภาค  
ข.ยุทธศาสตร์การพัฒนาขององค์กรปกครองส่วนท้องถิ่นในเขตจังหวัดที่ ๒ ยุทธศาสตร์คุณภาพชีวิต  
ยุทธศาสตร์การพัฒนาของ อบต. ลำโรงที่ ๒ ด้านการพัฒนาคุณภาพชีวิต  
แผนงานศาสนาวัฒนธรรมและนันทนาการ : งานกีฬาและนันทนาการ

ที่	โครงการ	วัตถุประสงค์	เป้าหมาย (ผลผลิตของโครงการ)	งบประมาณ					ตัวชี้วัด (kPI)	ผลที่คาดว่าจะได้รับ	หน่วยงาน รับผิดชอบ
				๒๕๖๖ (บาท)	๒๕๖๗ (บาท)	๒๕๖๘ (บาท)	๒๕๖๙ (บาท)	๒๕๗๐ (บาท)			
๒๓	โครงการก่อสร้างลานกีฬา หมู่ ๙,๑๐	เพื่อให้มีลานกีฬาในการออกกำลังกาย	ตามโครงการ อบต.ลำโรง	๑๐๐,๐๐๐	๑๐๐,๐๐๐				จำนวนร้อยละของผู้ใช้ประโยชน์	เด็กในศูนย์พัฒนาเด็กเล็กมีสุขภาพที่แข็งแรง	กองการศึกษา
๒๔	โครงการก่อสร้างสวนสุขภาพชุมชน บ้านลำโรง หมู่ ๒ (ริมสระวัดลำโรง)	เพื่อให้มีสถานที่ในการออกกำลังกายและเป็นแหล่งวัฒนธรรม	-ก่อสร้างทางวิ่งออกกำลังกาย -ติดตั้งเครื่อง/อุปกรณ์ออกกำลังกาย -ก่อสร้างลานวัฒนธรรม(ลานเอนกประสงค์			๕๐๐,๐๐๐			จำนวนร้อยละของผู้ใช้ประโยชน์	ชุมชนมีสุขภาพดีและมีวัฒนธรรมของชุมชน	กองการศึกษา กองช่าง

รายละเอียดโครงการพัฒนา  
แผนพัฒนาท้องถิ่น (พ.ศ. ๒๕๖๖-๒๕๗๐)

แบบ ผ.๐๒

องค์การบริหารส่วนตำบลลำโรง อำเภอโนนไทย จังหวัดนครราชสีมา

ยุทธศาสตร์จังหวัดที่ ๖ ยุทธศาสตร์การบริหารจัดการภาครัฐรองรับการพัฒนาเมืองและสังคมคุณภาพสูง (Smart City/Mice City/Art City/Safe City)

ยุทธศาสตร์การพัฒนาขององค์กรปกครองส่วนท้องถิ่นในเขตจังหวัดที่ ๒ ยุทธศาสตร์คุณภาพชีวิต

ยุทธศาสตร์ยุทธศาสตร์การพัฒนา อบต. ลำโรงที่ ๕ ด้านการพัฒนาคุณภาพชีวิต

๕.๔ แผนงาน การศึกษา : งานระดับก่อนวัยเรียนและประถมศึกษา

ที่	โครงการ	วัตถุประสงค์	เป้าหมาย (ผลผลิตของ โครงการ)	งบประมาณ					ตัวชี้วัด (KPI)	ผลลัพธ์ ที่คาดว่าจะได้รับ	หน่วยงาน ที่รับผิดชอบ
				๒๕๖๖ (บาท)	๒๕๖๗ (บาท)	๒๕๖๘ (บาท)	๒๕๖๙ (บาท)	๒๕๗๐ (บาท)			
๒๕	โครงการจัดหาวัสดุครุภัณฑ์ทางการศึกษา	เพื่อให้มีวัสดุ/ครุภัณฑ์ที่เพียงพอ	ศูนย์พัฒนาเด็กเล็กในสังกัด	๓๐,๐๐๐	๓๐,๐๐๐	๓๐,๐๐๐	๓๐,๐๐๐	๓๐,๐๐๐	ร้อยละของครุภัณฑ์ที่เพิ่มขึ้น	มีวัสดุ/ครุภัณฑ์ที่เพียงพอต่อการใช้งาน	กองการศึกษา
๒๖	โครงการผลิตสื่อและพัฒนาสื่อ/นวัตกรรมการเรียนรู้	๑. เพื่อให้การผลิตสื่อการเรียนรู้ได้มาตรฐาน ๒. ครูรู้จักใช้เทคโนโลยีเพื่อการจัดการเรียนรู้ให้แก่เด็ก	บุคลากรทางการศึกษาศูนย์พัฒนาเด็กเล็กในสังกัด	๓๐,๐๐๐	๓๐,๐๐๐	๓๐,๐๐๐	๓๐,๐๐๐	๓๐,๐๐๐	ร้อยละของบุคลากรที่เข้าร่วมโครงการที่ได้รับความรู้	ครูในสังกัดผลิตสื่อได้เหมาะสมกับการเรียนการสอน/ใช้เทคโนโลยีได้เหมาะสม	กองการศึกษา
๒๗	โครงการพัฒนาบุคลากรของศูนย์	เพื่อให้ครูได้พัฒนาศักยภาพให้เป็นบุคลากรแห่งการเรียนรู้ทันต่อการ	บุคลากรทางการศึกษาศูนย์พัฒนาเด็กเล็ก	๓๐,๐๐๐	๓๐,๐๐๐	๓๐,๐๐๐	๓๐,๐๐๐	๓๐,๐๐๐	ร้อยละของบุคลากรที่เข้าร่วมโครงการที่ได้รับความรู้	๑. บุคลากรได้รับความรู้จากการอบรมสัมมนาและศึกษาดูงาน ๒. ศูนย์มีการพัฒนาไปในทางที่ดีขึ้น	กองการศึกษา

รายละเอียดโครงการพัฒนา  
แผนพัฒนาท้องถิ่น (พ.ศ. ๒๕๖๖-๒๕๗๐)

แบบ ผ.๐๒

องค์การบริหารส่วนตำบลลำโรง อำเภอโนนไทย จังหวัดนครราชสีมา

ยุทธศาสตร์จังหวัดที่ ๖ ยกระดับการบริหารจัดการภาครัฐรองรับการพัฒนาเมืองและสังคมคุณภาพสูง (Smart City/Mice City/Art City/Safe City)

ยุทธศาสตร์การพัฒนาขององค์กรปกครองส่วนท้องถิ่นในเขตจังหวัดที่ ๒ ยุทธศาสตร์คุณภาพชีวิต

ยุทธศาสตร์ยุทธศาสตร์การพัฒนา อบต. ลำโรงที่ ๕ ด้านการพัฒนาคุณภาพชีวิต

๕.๔ แผนงาน การศึกษา : งานระดับก่อนวัยเรียนและประถมศึกษา

ที่	โครงการ	วัตถุประสงค์	เป้าหมาย (ผลผลิตของ โครงการ)	งบประมาณ					ตัวชี้วัด (KPI)	ผลลัพธ์ ที่คาดว่าจะได้รับ	หน่วยงาน ที่รับผิดชอบ
				๒๕๖๖ (บาท)	๒๕๖๗ (บาท)	๒๕๖๘ (บาท)	๒๕๖๙ (บาท)	๒๕๗๐ (บาท)			
๒๘	โครงการพัฒนา หลักสูตร	๑.เพื่อให้ครูมีการพัฒนา ตนเองเพื่อให้การทำงานมี ประสิทธิภาพที่สูงขึ้น ๒.เพื่อเพิ่มศักยภาพครู ผู้ดูแลเด็กให้สามารถนำ ความรู้มาต่อยอดเพื่อ พัฒนาเด็กต่อไป ๓.เพื่อให้สถานศึกษามี หลักสูตรเพื่อเป็นแนวทาง ในการจัดการศึกษาให้มี ประสิทธิภาพและได้ มาตรฐาน	บุคลากรทาง การศึกษาศูนย์ พัฒนาเด็กเล็ก ในสังกัด	๒๐,๐๐๐	๒๐,๐๐๐	๒๐,๐๐๐	๒๐,๐๐๐	๒๐,๐๐๐	ร้อยละของ บุคลากรที่เข้าร่วม โครงการที่ได้รับ ความรู้	เด็กปฐมวัย ๒-๕ ปี ได้รับการพัฒนา คุณภาพอย่าง เหมาะสมและทั่วถึง	กอง การศึกษา

รายละเอียดโครงการพัฒนา  
แผนพัฒนาท้องถิ่น (พ.ศ. ๒๕๖๖-๒๕๗๐)

แบบ ผ.๐๒

ยุทธศาสตร์จังหวัดที่ ๖ ยกระดับการบริหารจัดการภาครัฐรองรับการพัฒนาเมืองและสังคมคุณภาพสูง (Smart City/Mice City/Art City/Safe City)

ยุทธศาสตร์การพัฒนาขององค์กรปกครองส่วนท้องถิ่นในเขตจังหวัดที่ ๒ ยุทธศาสตร์คุณภาพชีวิต

ยุทธศาสตร์ยุทธศาสตร์การพัฒนา อบต. ลำโรงที่ ๕ ด้านการพัฒนาคุณภาพชีวิต

๕.๔ แผนงาน การศึกษา : งานระดับก่อนวัยเรียนและประถมศึกษา

ที่	โครงการ	วัตถุประสงค์	เป้าหมาย (ผลผลิตของ โครงการ)	งบประมาณ					ตัวชี้วัด (KPI)	ผลลัพธ์ ที่คาดว่าจะได้รับ	หน่วยงาน ที่รับผิดชอบ
				๒๕๖๖ (บาท)	๒๕๖๗ (บาท)	๒๕๖๘ (บาท)	๒๕๖๙ (บาท)	๒๕๗๐ (บาท)			
๒๙	โครงการพัฒนาตนเอง	๑.เพื่อให้ครูมีการพัฒนาตนเองเพื่อให้การทำงานมีประสิทธิภาพที่สูงขึ้น ๒.เพื่อเพิ่มศักยภาพครูผู้ดูแลเด็กให้สามารถนำความรู้มาต่อยอดเพื่อพัฒนาเด็กต่อไป	บุคคลากรทางการศึกษาของศูนย์พัฒนาเด็กเล็กในสังกัด	๑๐,๐๐๐	๑๐,๐๐๐	๑๐,๐๐๐	๑๐,๐๐๐	๑๐,๐๐๐	๑.ครูผู้ดูแลเด็กมีศักยภาพ ๒.ครูผู้ดูแลเด็กมีความกระตือรือร้นในการพัฒนาตนเองตลอดเวลา ๓.เด็กมีศักยภาพ อันเนื่องจากการพัฒนาของครูผู้ดูแลเด็ก	ศูนย์พัฒนาเด็กเล็กในสังกัด/กองการศึกษาฯ	กองการศึกษา
๓๐	โครงการพัฒนาเพิ่มสะสมงาน	๑.เพื่อส่งเสริมการเรียนรู้ตามศักยภาพเป็นรายบุคคล ๒.เพื่อเป็นการได้สะท้อนความสามารถออกมาเป็นผลงาน	บุคคลากรทางการศึกษาของศูนย์พัฒนาเด็กเล็กในสังกัด	๒,๐๐๐	๒,๐๐๐	๒,๐๐๐	๒,๐๐๐	๒,๐๐๐	๑.เป็นการเก็บรวบรวมหลักฐานที่แสดงถึงผลสัมฤทธิ์ ๒.เพื่อง่ายต่อการประเมิน	ศูนย์พัฒนาเด็กเล็กในสังกัด	กองการศึกษา



รายละเอียดโครงการพัฒนา  
แผนพัฒนาท้องถิ่น (พ.ศ. ๒๕๖๖-๒๕๗๐)

แบบ ผ.๐๒

องค์การบริหารส่วนตำบลสำโรง อำเภอโนนไทย จังหวัดนครราชสีมา

ยุทธศาสตร์จังหวัดที่ ๖ ยุทธศาสตร์การบริหารจัดการภาครัฐรองรับการพัฒนาเมืองและสังคมคุณภาพสูง (Smart City/Mice City/Art City/Safe City)

ยุทธศาสตร์การพัฒนาขององค์กรปกครองส่วนท้องถิ่นในเขตจังหวัดที่ ๒ ยุทธศาสตร์คุณภาพชีวิต

ยุทธศาสตร์ยุทธศาสตร์การพัฒนา อบต. สำโรงที่ ๕ ด้านการพัฒนาคุณภาพชีวิต

๕.๔ แผนงาน การศึกษา : งานระดับก่อนวัยเรียนและประถมศึกษา

ที่	โครงการ	วัตถุประสงค์	เป้าหมาย (ผลผลิตของ โครงการ)	งบประมาณ					ตัวชี้วัด (KPI)	ผลลัพธ์ ที่คาดว่าจะได้รับ	หน่วยงาน ที่รับผิดชอบ
				๒๕๖๖ (บาท)	๒๕๖๗ (บาท)	๒๕๖๘ (บาท)	๒๕๖๙ (บาท)	๒๕๗๐ (บาท)			
๓๑	โครงการการจัดซื้อเครื่องเล่นสนาม	เพื่อเสริมทักษะทางกายและการอยู่ร่วมกับผู้อื่น	เด็ก ในศูนย์พัฒนาเด็กเล็ก จำนวน ๓ แห่ง	๒๐,๐๐๐	๒๐,๐๐๐	๒๐,๐๐๐	๒๐,๐๐๐	๒๐,๐๐๐	ร้อยละของเด็กที่ได้รับการส่งเสริมการเรียนรู้	เด็กได้เสริมสร้างทักษะทางกายและสังคม	กองการศึกษา
๓๒	โครงการปรับปรุงต่อเติมและซ่อมแซมอาคารศูนย์พัฒนาเด็กเล็กในสังกัด	เพื่อให้ศูนย์พัฒนาเด็กเล็กมีสภาพแวดล้อมที่มีความเหมาะสมในการพัฒนาและส่งเสริมทักษะการเรียนรู้ของเด็ก	มีอาคารศูนย์พัฒนาเด็กเล็กที่มีสภาพมั่นคง แข็งแรงและปลอดภัยต่อเด็กปฐมวัย	๕๐๐,๐๐๐	๕๐๐,๐๐๐	๕๐๐,๐๐๐	๕๐๐,๐๐๐	๕๐๐,๐๐๐	จำนวนศูนย์พัฒนาเด็กเล็กที่ได้ดำเนินการปรับปรุงมาตรฐาน	เด็กก่อนวัยเรียนได้รับการเรียนการสอนในสถานศึกษาที่ได้มาตรฐานและปลอดภัย	กองการศึกษา

รายละเอียดโครงการพัฒนา  
แผนพัฒนาท้องถิ่น (พ.ศ. ๒๕๖๖-๒๕๗๐)

แบบ ผ.๐๒

องค์การบริหารส่วนตำบลลำโรง อำเภอโนนไทย จังหวัดนครราชสีมา

ยุทธศาสตร์จังหวัดที่ ๖ ยุทธศาสตร์การบริหารจัดการภาครัฐรองรับการพัฒนาเมืองและสังคมคุณภาพสูง (Smart City/Mice City/Art City/Safe City)

ยุทธศาสตร์การพัฒนาขององค์กรปกครองส่วนท้องถิ่นในเขตจังหวัดที่ ๒ ยุทธศาสตร์คุณภาพชีวิต

ยุทธศาสตร์ยุทธศาสตร์การพัฒนา อบต. ลำโรงที่ ๕ ด้านการพัฒนาคุณภาพชีวิต

๕.๔ แผนงาน การศึกษา : งานระดับก่อนวัยเรียนและประถมศึกษา

ที่	โครงการ	วัตถุประสงค์	เป้าหมาย (ผลผลิตของโครงการ)	งบประมาณ					ตัวชี้วัด (kPI)	ผลลัพธ์ ที่คาดว่าจะได้รับ	หน่วยงาน ที่รับผิดชอบ
				๒๕๖๖ (บาท)	๒๕๖๗ (บาท)	๒๕๖๘ (บาท)	๒๕๖๙ (บาท)	๒๕๗๐ (บาท)			
๓๓	โครงการปรับปรุง รั้ว ศพด.บ้าน ลำโรง	เพื่อความปลอดภัยแก่เด็ก และอาคารสถานที่	รั้ว/ศพด.บ้านลำโรง ความยาวรวมประตู เข้าออก ๒๕๐ เมตร	๕๐๐,๐๐๐					จำนวนศูนย์ พัฒนาเด็กเล็กที่ ผ่านเกณฑ์การ ประเมิน	เด็กปฐมวัยได้รับ ความปลอดภัยแก่ เด็ก และอาคาร สถานที่ที่มีความเป็น สัดส่วน	กอง การศึกษาฯ
๓๔	โครงการปรับปรุง ภูมิทัศน์ศูนย์ฯ	เพื่อสร้าง บรรยากาศให้น่าดู น่าอยู่ น่าเรียน	ศูนย์พัฒนาเด็กเล็กใน สังกัด	๓๐,๐๐๐	๓๐,๐๐๐	๓๐,๐๐๐	๓๐,๐๐๐	๓๐,๐๐๐	จำนวนศูนย์ พัฒนาเด็กเล็กที่ ผ่านเกณฑ์การ ประเมิน	เด็ก ครูในศูนย์ พัฒนาเด็กเล็กใน สังกัดมีสุขภาวะที่ดี	กอง การศึกษา

รายละเอียดโครงการพัฒนา  
แผนพัฒนาท้องถิ่น (พ.ศ. ๒๕๖๖-๒๕๗๐)

แบบ ผ.๐๒

องค์การบริหารส่วนตำบลสำโรง อำเภอโนนไทย จังหวัดนครราชสีมา

ยุทธศาสตร์จังหวัดที่ ๖ ยุทธศาสตร์การบริหารจัดการภาครัฐรองรับการพัฒนาเมืองและสังคมคุณภาพสูง (Smart City/Mice City/Art City/Safe City)

ยุทธศาสตร์การพัฒนาขององค์กรปกครองส่วนท้องถิ่นในเขตจังหวัดที่ ๒ ยุทธศาสตร์คุณภาพชีวิต

ยุทธศาสตร์ยุทธศาสตร์การพัฒนา อบต. สำโรงที่ ๕ ด้านการพัฒนาคุณภาพชีวิต

๕.๔ แผนงาน การศึกษา : งานระดับก่อนวัยเรียนและประถมศึกษา

ที่	โครงการ	วัตถุประสงค์	เป้าหมาย (ผลผลิตของ โครงการ)	งบประมาณ					ตัวชี้วัด (KPI)	ผลลัพธ์ ที่คาดว่าจะได้รับ	หน่วยงาน ที่รับผิดชอบ
				๒๕๖๖ (บาท)	๒๕๖๗ (บาท)	๒๕๖๘ (บาท)	๒๕๖๙ (บาท)	๒๕๗๐ (บาท)			
๓๕	โครงการอาหารกลางวันสำหรับเด็กในศูนย์พัฒนาเด็กเล็กในสังกัด	๑.เพื่อให้เด็กได้รับประทานอาหารที่มีประโยชน์ถูกหลักโภชนาการ ๒.เพื่อให้เด็กมีสุขภาพร่างกายที่แข็งแรง	เด็กในศูนย์พัฒนาเด็กเล็กในสังกัด ๘๐*๒๑บาท* ๒๔๐ วัน	๔๐๓,๒๐๐	๔๐๓,๒๐๐	๔๐๓,๒๐๐	๔๐๓,๒๐๐	๔๐๓,๒๐๐	ร้อยละของเด็กที่ได้รับอาหารกลางวัน	เด็กในศูนย์พัฒนาเด็กเล็กในสังกัดได้รับประทานอาหารที่มีประโยชน์ถูกหลักโภชนาการ	กองการศึกษา
๓๖	โครงการอาหารเสริม (นม) (ศูนย์พัฒนาเด็กเล็ก)	เพื่อส่งเสริมให้เด็กมีสุขภาพร่างกายที่แข็งแรง	จัดหาอาหารเสริม (นม)ให้กับศูนย์พัฒนาเด็กเล็ก ๓ ศูนย์	๑๕๓,๖๐๐	๑๕๓,๖๐๐	๑๕๓,๖๐๐	๑๕๓,๖๐๐	๑๕๓,๖๐๐	ร้อยละของเด็กที่ได้รับอาหารกลางวัน	เด็กในศูนย์พัฒนาเด็กเล็กได้รับอาหารเสริม(นม)ที่ครบถ้วนทำให้สุขภาพร่างกายแข็งแรง	กองการศึกษา ศาสนาและวัฒนธรรม

รายละเอียดโครงการพัฒนา  
แผนพัฒนาท้องถิ่น (พ.ศ. ๒๕๖๖-๒๕๗๐)

แบบ ผ.๐๒

องค์การบริหารส่วนตำบลลำโรง อำเภอโนนไทย จังหวัดนครราชสีมา

ยุทธศาสตร์จังหวัดที่ ๖ ยุทธศาสตร์การบริหารจัดการภาครัฐรองรับการพัฒนาเมืองและสังคมคุณภาพสูง (Smart City/Mice City/Art City/Safe City)

ยุทธศาสตร์การพัฒนาขององค์กรปกครองส่วนท้องถิ่นในเขตจังหวัดที่ ๒ ยุทธศาสตร์คุณภาพชีวิต

ยุทธศาสตร์ยุทธศาสตร์การพัฒนา อบต. ลำโรงที่ ๕ ด้านการพัฒนาคุณภาพชีวิต

แผนงาน การศึกษา : งานระดับก่อนวัยเรียนและประถมศึกษา

ที่	โครงการ	วัตถุประสงค์	เป้าหมาย (ผลผลิตของ โครงการ)	งบประมาณ					ตัวชี้วัด (kPI)	ผลลัพธ์ ที่คาดว่าจะได้รับ	หน่วยงานที่ รับผิดชอบ
				๒๕๖๖ (บาท)	๒๕๖๗ (บาท)	๒๕๖๘ (บาท)	๒๕๖๙ (บาท)	๒๕๗๐ (บาท)			
๓๗	โครงการอบรมแก้ไข ภาวะโภชนาการใน เด็กเล็กและเด็กก่อน วัยเรียน	๑. เพื่อประเมินเฝ้าระวัง ภาวะโภชนาการเด็กเล็ก และก่อนวัยเรียน ๒. เพื่อให้เด็กเล็กและเด็ก ก่อนวัยเรียนที่มีภาวะ โภชนาการ(อ้วน-ผอม) ได้รับการดูแลแก้ไข	เด็ก/ผู้ปกครองใน ศพด. ในสังกัด	๒๐,๐๐๐	๒๐,๐๐๐	๒๐,๐๐๐	๒๐,๐๐๐	๒๐,๐๐๐	ร้อยละของ เด็กที่ได้รับ การเข้าอบรม	เด็กปฐมวัยมี สุขภาพ อนามัยที่ดี	กอง การศึกษา

รายละเอียดโครงการพัฒนา  
แผนพัฒนาท้องถิ่น (พ.ศ. ๒๕๖๖-๒๕๗๐)

แบบ ผ.๐๒

องค์การบริหารส่วนตำบลลำโรง อำเภอโนนไทย จังหวัดนครราชสีมา

ยุทธศาสตร์จังหวัดที่ ๖ ยุทธศาสตร์การบริหารจัดการภาครัฐรองรับการพัฒนาเมืองและสังคมคุณภาพสูง (Smart City/Mice City/Art City/Safe City)

ยุทธศาสตร์การพัฒนาขององค์กรปกครองส่วนท้องถิ่นในเขตจังหวัดที่ ๒ ยุทธศาสตร์คุณภาพชีวิต

ยุทธศาสตร์ยุทธศาสตร์การพัฒนา อบต. ลำโรงที่ ๕ ด้านการพัฒนาคุณภาพชีวิต

แผนงาน การศึกษา : งานระดับก่อนวัยเรียนและประถมศึกษา

ที่	โครงการ	วัตถุประสงค์	เป้าหมาย (ผลผลิตของ โครงการ)	งบประมาณ					ตัวชี้วัด (KPI)	ผลลัพธ์ ที่คาดว่าจะได้รับ	หน่วยงานที่ รับผิดชอบ
				๒๕๖๖ (บาท)	๒๕๖๗ (บาท)	๒๕๖๘ (บาท)	๒๕๖๙ (บาท)	๒๕๗๐ (บาท)			
๓๘	โครงการส่งเสริม สุขภาพเด็กปฐมวัย ด้วยหลัก ๓ อ	๑.เพื่อให้เด็กปฐมวัยได้รับการ ตรวจสุขภาพอนามัยทุกคน ๒.ครูและผู้ประกอบอาหารได้รับ ความรู้ ๓.เด็กปฐมวัยรู้จักออกกำลังกาย ที่เหมาะสมตามวัย ๔.เด็กปฐมวัยมีสุขภาพดีตาม หลัก ๓ อ.	เด็ก/ผู้ปกครองใน ศพด.ในสังกัด	๒๐,๐๐๐	๒๐,๐๐๐	๒๐,๐๐๐	๒๐,๐๐๐	๒๐,๐๐๐	จำนวนร้อยละ ของเด็กที่ เข้าร่วม โครงการ	เด็กปฐมวัยมี สุขภาพ อนามัยที่ดี	กอง การศึกษา

รายละเอียดโครงการพัฒนา  
แผนพัฒนาท้องถิ่น (พ.ศ. ๒๕๖๖-๒๕๗๐)

องค์การบริหารส่วนตำบลสำโรง อำเภอโนนไทย จังหวัดนครราชสีมา

ยุทธศาสตร์จังหวัดที่ ๖ ยกระดับการบริหารจัดการภาครัฐรองรับการพัฒนาเมืองและสังคมคุณภาพสูง (Smart City/Mice City/Art City/Safe City)

ยุทธศาสตร์การพัฒนาขององค์การปกครองส่วนท้องถิ่นในเขตจังหวัดที่ ๒ ยุทธศาสตร์คุณภาพชีวิต

ยุทธศาสตร์ยุทธศาสตร์การพัฒนา อบต. สำโรงที่ ๕ ด้านการพัฒนาคุณภาพชีวิต

แผนงาน การศึกษา : งานระดับก่อนวัยเรียนและประถมศึกษา

ที่	โครงการ	วัตถุประสงค์	เป้าหมาย (ผลผลิตของ โครงการ)	งบประมาณ					ตัวชี้วัด (kPI)	ผลลัพธ์ ที่คาดว่าจะได้รับ	หน่วยงาน ที่รับผิดชอบ
				๒๕๖๖ (บาท)	๒๕๖๗ (บาท)	๒๕๖๘ (บาท)	๒๕๖๙ (บาท)	๒๕๗๐ (บาท)			
๓๙	อุดหนุนค่าอาหารเสริม (นม) ให้กับโรงเรียน สังกัดสำนักงาน คณะกรรมการชั้น พื้นฐาน (สพฐ)	เพื่อส่งเสริมให้ เด็กมีร่างกายที่ แข็งแรง	โรงเรียนสังกัด สำนักงาน คณะกรรมการชั้น พื้นฐาน (สพฐ) ๔ แห่ง	๘๑๐,๐๐๐	๘๑๐,๐๐๐	๘๑๐,๐๐๐	๘๑๐,๐๐๐	๘๑๐,๐๐๐	เด็กนักเรียนใน สังกัดได้รับ อาหารเสริม (นม)ครบร้อย ละ ๑๐๐	เด็กนักเรียน ได้รับอาหาร เสริมนม ถูกต้องตาม โภชนาการ	กอง การศึกษา

รายละเอียดโครงการพัฒนา  
แผนพัฒนาท้องถิ่น (พ.ศ. ๒๕๖๖-๒๕๗๐)

องค์การบริหารส่วนตำบลสำโรง อำเภอโนนไทย จังหวัดนครราชสีมา

ยุทธศาสตร์จังหวัดที่ ๖ ยุทธศาสตร์การบริหารจัดการภาครัฐรองรับการพัฒนาเมืองและสังคมคุณภาพสูง (Smart City/Mice City/Art City/Safe City)

ยุทธศาสตร์การพัฒนาขององค์กรปกครองส่วนท้องถิ่นในเขตจังหวัดที่ ๒ ยุทธศาสตร์คุณภาพชีวิต

ยุทธศาสตร์ยุทธศาสตร์การพัฒนา อบต. สำโรงที่ ๕ ด้านการพัฒนาคุณภาพชีวิต

แผนงาน การศึกษา : งานระดับก่อนวัยเรียนและประถมศึกษา

ที่	โครงการ	วัตถุประสงค์	เป้าหมาย (ผลผลิตของ โครงการ)	งบประมาณ					ตัวชี้วัด (KPI)	ผลลัพธ์ ที่คาดว่าจะได้รับ	หน่วยงานที่ รับผิดชอบ
				๒๕๖๖ (บาท)	๒๕๖๗ (บาท)	๒๕๖๘ (บาท)	๒๕๖๙ (บาท)	๒๕๗๐ (บาท)			
๔๐	อุดหนุนค่าอาหาร กลางวันให้ โรงเรียน สังกัดสำนักงาน คณะกรรมการชั้น พื้นฐาน (สพฐ)	เพื่อให้เด็ก นักเรียนได้รับ ประทานอาหาร กลางวันตาม โภชนาการทุก คน	โรงเรียนสังกัด สำนักงาน คณะกรรมการ ชั้นพื้นฐาน (สพฐ) ๔ แห่ง	๑,๗๕๕,๖๐๐	๑,๗๕๕,๖๐๐	๑,๗๕๕,๖๐๐	๑,๗๕๕,๖๐๐	๑,๗๕๕,๖๐๐	เด็กนักเรียน ได้รับอาหาร กลางวันตาม โภชนาการ ครบ ร้อยละ ๑๐๐	เด็กได้รับ อาหารกลาง วันที่ ครบถ้วน ตามหลัก โภชนาการ	กอง การศึกษา

รายละเอียดโครงการพัฒนา  
แผนพัฒนาท้องถิ่น (พ.ศ. ๒๕๖๖-๒๕๗๐)

แบบ ผ.๐๒

องค์การบริหารส่วนตำบลสำโรง อำเภอโนนไทย จังหวัดนครราชสีมา

ยุทธศาสตร์จังหวัดที่ ๖ ยุทธศาสตร์การบริหารจัดการภาครัฐรองรับการพัฒนาเมืองและสังคมคุณภาพสูง (Smart City/Mice City/Art City/Safe City)

ยุทธศาสตร์การพัฒนาขององค์กรปกครองส่วนท้องถิ่นในเขตจังหวัดที่ ๒ ยุทธศาสตร์คุณภาพชีวิต

ยุทธศาสตร์ยุทธศาสตร์การพัฒนา อบต. สำโรงที่ ๕ ด้านการพัฒนาคุณภาพชีวิต

แผนงาน การศึกษา : งานระดับก่อนวัยเรียนและประถมศึกษา

ที่	โครงการ	วัตถุประสงค์	เป้าหมาย (ผลผลิตของ โครงการ)	งบประมาณ					ตัวชี้วัด (kPI)	ผลลัพธ์ที่คาดว่าจะได้รับ	หน่วยงานที่รับผิดชอบ
				๒๕๖๖ (บาท)	๒๕๖๗ (บาท)	๒๕๖๘ (บาท)	๒๕๖๙ (บาท)	๒๕๗๐ (บาท)			
๔๑	โครงการดำเนินงานสภาเด็กและเยาวชนตำบลสำโรง	เพื่อดำเนินกิจกรรมของสภาเด็กและเยาวชน	สภาเด็กและเยาวชนตำบลสำโรง	๑๐,๐๐๐	๑๐,๐๐๐	๑๐,๐๐๐	๑๐,๐๐๐	๑๐,๐๐๐	จำนวนร้อยละของเด็กที่ได้เข้าร่วมโครงการ	เยาวชนตำบลสำโรง ได้มีศูนย์กีฬา ร่วมกับกิจกรรม	กองการศึกษา
๔๒	ค่าจัดการเรียนการสอน (รายหัว)	๑.เพื่อสนับสนุนค่าใช้จ่ายในการจัดการเรียนการสอน (รายหัว)	สนับสนุนค่าจัดการเรียนการสอนเด็กปฐมวัย ๒-๕ ปี	๑๓๖,๐๐๐	๑๓๖,๐๐๐	๑๓๖,๐๐๐	๑๓๖,๐๐๐	๑๓๖,๐๐๐	จำนวนร้อยละของเด็กที่ได้รับสื่อการเรียน	เด็กปฐมวัย ๒-๕ ปี ได้รับการพัฒนาคุณภาพอย่างเหมาะสมและทั่วถึง	กองการศึกษา



รายละเอียดโครงการพัฒนา  
แผนพัฒนาท้องถิ่น (พ.ศ. ๒๕๖๖-๒๕๗๐)

แบบ ผ.๐๒

องค์การบริหารส่วนตำบลลำโรง อำเภอโนนไทย จังหวัดนครราชสีมา

ยุทธศาสตร์จังหวัดที่ ๖ ยกระดับการบริหารจัดการภาครัฐรองรับการพัฒนาเมืองและสังคมคุณภาพสูง (Smart City/Mice City/Art City/Safe City)

ยุทธศาสตร์การพัฒนาขององค์กรปกครองส่วนท้องถิ่นในเขตจังหวัดที่ ๒ ยุทธศาสตร์คุณภาพชีวิต

ยุทธศาสตร์ยุทธศาสตร์การพัฒนา อบต.ลำโรงที่ ๕ ด้านการพัฒนาคุณภาพชีวิต

แผนงาน การศึกษา : งานระดับก่อนวัยเรียนและประถมศึกษา

ที่	โครงการ	วัตถุประสงค์	เป้าหมาย (ผลผลิตของ โครงการ)	งบประมาณ					ตัวชี้วัด (KPI)	ผลลัพธ์ที่คาดว่าจะได้รับ	หน่วยงานที่รับผิดชอบ
				๒๕๖๖ (บาท)	๒๕๖๗ (บาท)	๒๕๖๘ (บาท)	๒๕๖๙ (บาท)	๒๕๗๐ (บาท)			
๔๓	โครงการสนับสนุนค่าอุปกรณ์การเรียน	๑.เพื่อสนับสนุนค่าอุปกรณ์การเรียนสำหรับเด็กปฐมวัย ๓-๕ ปี	สนับสนุนค่าอุปกรณ์การเรียนสำหรับเด็กปฐมวัย ๓-๕ ปี	๔๔,๐๐๐	๔๔,๐๐๐	๔๔,๐๐๐	๔๔,๐๐๐	๔๔,๐๐๐	จำนวนร้อยละของเด็กที่ได้รับค่าอุปกรณ์การเรียน	เด็กปฐมวัย ๓-๕ ปี ได้รับการพัฒนาคุณภาพอย่างเหมาะสมและทั่วถึง	กองการศึกษา
๔๔	โครงการสนับสนุนค่าเครื่องแบบนักเรียน	๑.เพื่อสนับสนุนค่าเครื่องแบบนักเรียนสำหรับเด็กปฐมวัย ๓-๕ ปี	สนับสนุนค่าเครื่องแบบนักเรียนสำหรับเด็กปฐมวัย ๓-๕ ปี	๒๔,๐๐๐	๒๔,๐๐๐	๒๔,๐๐๐	๒๔,๐๐๐	๒๔,๐๐๐	จำนวนร้อยละของเด็กที่ได้รับสนับสนุน	ศูนย์พัฒนาเด็กเล็กในสังกัด/กองการศึกษาฯ	กองการศึกษา

รายละเอียดโครงการพัฒนา  
แผนพัฒนาท้องถิ่น (พ.ศ. ๒๕๖๖-๒๕๗๐)

องค์การบริหารส่วนตำบลลำโรง อำเภอโนนไทย จังหวัดนครราชสีมา

ยุทธศาสตร์จังหวัดที่ ๒ ยุทธศาสตร์การท่องเที่ยวที่หลากหลายเชื่อมต่อภาคและภูมิภาค

ยุทธศาสตร์การพัฒนาขององค์กรปกครองส่วนท้องถิ่นในเขตจังหวัดที่ ๒ ยุทธศาสตร์คุณภาพชีวิต

ยุทธศาสตร์ยุทธศาสตร์การพัฒนา อบต.ลำโรงที่ ๕ ด้านการพัฒนาคุณภาพชีวิต

แผนงานการศาสนาวัฒนธรรมและนันทนาการ : งานกีฬาและนันทนาการ

ที่	โครงการ	วัตถุประสงค์	เป้าหมาย (ผลผลิตของ โครงการ)	งบประมาณ					ตัวชี้วัด (kPI)	ผลลัพธ์ที่คาดว่าจะได้รับ	หน่วยงานที่ รับผิดชอบ
				๒๕๖๖ (บาท)	๒๕๖๗ (บาท)	๒๕๖๘ (บาท)	๒๕๖๙ (บาท)	๒๕๗๐ (บาท)			
๔๕	โครงการจัดการแข่งขันกีฬาประชาชนตำบลลำโรง	เพื่อให้เยาวชนและประชาชนตำบลลำโรงออกกำลังกาย	เยาวชนและประชาชนตำบลลำโรง	๑๐๐,๐๐๐	๑๐๐,๐๐๐	๑๐๐,๐๐๐	๑๐๐,๐๐๐	๑๐๐,๐๐๐	จำนวนร้อยละของผู้เข้าร่วมโครงการ	เยาวชนและประชาชนตำบลลำโรงมีสุขภาพที่แข็งแรง	กองการศึกษา
๔๖	โครงการส่งเสริมการออกกำลังกายและเล่นกีฬาเด็กเยาวชนและประชาชน	เพื่อส่งเสริมให้เยาวชนและประชาชนตำบลลำโรง ได้ใช้เวลาว่างให้เกิดประโยชน์	เยาวชนและประชาชนตำบลลำโรง	๕๐,๐๐๐	๕๐,๐๐๐	๕๐,๐๐๐	๕๐,๐๐๐	๕๐,๐๐๐	จำนวนร้อยละของผู้เข้าร่วมโครงการ	เยาวชนและประชาชนตำบลลำโรงมีสุขภาพที่แข็งแรง	กองการศึกษา
๔๗	โครงการเสริมสร้างทักษะทางการกีฬาเพื่อความเป็นเลิศและการยกระดับการกีฬาของตำบล	เพื่อพัฒนาศักยภาพทางการกีฬาแก่เยาวชนและประชาชนตำบลลำโรง	เยาวชนและประชาชนตำบลลำโรง	๒๐,๐๐๐	๒๐,๐๐๐	๒๐,๐๐๐	๒๐,๐๐๐	๒๐,๐๐๐	จำนวนร้อยละของผู้เข้าร่วมโครงการ	เยาวชนและประชาชน มีการพัฒนา เพื่อเพิ่มขีดความสามารถทางด้านกีฬา	กองการศึกษา

รายละเอียดโครงการพัฒนา  
แผนพัฒนาท้องถิ่น (พ.ศ. ๒๕๖๖-๒๕๗๐)

องค์การบริหารส่วนตำบลสำโรง อำเภอโนนไทย จังหวัดนครราชสีมา

ยุทธศาสตร์การพัฒนาขององค์กรปกครองส่วนท้องถิ่นในเขตจังหวัดที่ ๔ ด้านการพัฒนาสังคม

ยุทธศาสตร์การพัฒนาของ อบต. สำโรงที่ ๕ ด้านการพัฒนาคุณภาพชีวิต

แผนงาน งบกลาง : งานงบกลาง

ที่	โครงการ	วัตถุประสงค์	เป้าหมาย (ผลผลิตของ โครงการ)	งบประมาณ					ตัวชี้วัด (KPI)	ผลลัพธ์ ที่คาดว่าจะได้รับ	หน่วยงาน รับผิดชอบ
				๒๕๖๖ (บาท)	๒๕๖๗ (บาท)	๒๕๖๘ (บาท)	๒๕๖๙ (บาท)	๒๕๗๐ (บาท)			
๔๘	เบี้ยยังชีพผู้สูงอายุ	เพื่อพัฒนา คุณภาพชีวิตของ ผู้สูงอายุให้มีการ ดำรงชีวิตอยู่ใน สังคมได้อย่างมี ความสุข	ผู้สูงอายุใน เขตพื้นที่ อบต. สำโรง	๑๐,๕๐๐,๐๐๐	๑๐,๕๐๐,๐๐๐	๑๐,๕๐๐,๐๐๐	๑๐,๕๐๐,๐๐๐	๑๐,๕๐๐,๐๐๐	ผู้มีสิทธิ ได้รับเงิน ช่วยเหลือ ร้อยละ ๑๐๐	ผู้สูงอายุมี คุณภาพ ชีวิต ที่ดีขึ้น	สำนักปลัด
๔๙	เบี้ยยังชีพคนพิการ	เพื่อพัฒนา คุณภาพชีวิตของผู้ พิการให้มีการ ดำรงชีวิตอยู่ใน สังคมได้อย่างมี ความสุข	ผู้พิการใน เขตพื้นที่ อบต. สำโรง	๒,๓๐๐,๐๐๐	๒,๓๐๐,๐๐๐	๒,๓๐๐,๐๐๐	๒,๓๐๐,๐๐๐	๒,๓๐๐,๐๐๐	ผู้มีสิทธิ ได้รับเงิน ช่วยเหลือ ร้อยละ ๑๐๐	ผู้พิการมี คุณภาพ ชีวิต ที่ดีขึ้น	สำนักปลัด

รายละเอียดโครงการพัฒนา  
แผนพัฒนาท้องถิ่น (พ.ศ. ๒๕๖๖-๒๕๗๐)  
องค์การบริหารส่วนตำบลสำโรง อำเภอนนทบุรี จังหวัดนครราชสีมา

ก.ยุทธศาสตร์จังหวัดที่ ๒ ยกระดับสังคมให้เป็นเมืองน่าอยู่

ข.ยุทธศาสตร์การพัฒนาขององค์กรปกครองส่วนท้องถิ่นในเขตจังหวัดที่ ๔ ด้านการพัฒนาสังคม

ยุทธศาสตร์การพัฒนาของ อบต. สำโรงที่ ๕ ด้านการพัฒนาคุณภาพชีวิต

แผนงาน งบกลาง : งานงบกลาง

ที่	โครงการ	วัตถุประสงค์	เป้าหมาย (ผลผลิตขอ โครงการ)	งบประมาณ					ตัวชี้วัด (kPI)	ผลลัพธ์ที่คาดว่าจะได้รับ	หน่วยงาน รับผิดชอบ
				๒๕๖๖ (บาท)	๒๕๖๗ (บาท)	๒๕๖๘ (บาท)	๒๕๖๙ (บาท)	๒๕๗๐ (บาท)			
๕๐	โครงการเบี้ยยังชีพ ผู้ป่วยเอดส์	เพื่อพัฒนาคุณภาพ ชีวิตของผู้ป่วยเอดส์ให้ มีการดำรงชีวิตอยู่ใน สังคมได้	ผู้ป่วยในเขตพื้นที่ อบต. สำโรง	๑๘,๐๐๐	๑๘,๐๐๐	๑๘,๐๐๐	๑๘,๐๐๐	๑๘,๐๐๐	ผู้มีสิทธิได้รับเงิน ช่วยเหลือ ร้อยละ ๑๐๐	ผู้ป่วยเอดส์ ได้รับการดูแล	สำนักปลัด



รายละเอียดโครงการพัฒนา สำหรับโครงการที่เกินศักยภาพของ อปท.  
ที่ใช้สำหรับการประสานแผนพัฒนาท้องถิ่น (แบบ ผ.๐๒/๒)

รายละเอียดโครงการพัฒนา  
แผนพัฒนาท้องถิ่น (พ.ศ. ๒๕๖๖-๒๕๗๐)

แบบ ผ.๐๒/๒

สำหรับโครงการที่เกินศักยภาพขององค์กรปกครองส่วนท้องถิ่นที่ใช้สำหรับการประสานแผนพัฒนาท้องถิ่น  
องค์การบริหารส่วนตำบลสำโรง

ยุทธศาสตร์จังหวัดที่ ๑ สร้างเสริมระบบโครงสร้างพื้นฐานเชื่อมโยงต่อโครงข่ายคมนาคมแห่งอนาคต และเพิ่มขีดความสามารถการค้า การลงทุนและเศรษฐกิจ  
ยุทธศาสตร์การพัฒนาขององค์กรปกครองส่วนท้องถิ่นในเขตจังหวัด ที่ ๔ ยุทธศาสตร์การพัฒนาเมือง  
ยุทธศาสตร์การพัฒนาของ อบต.สำโรงที่ ๔ ยุทธศาสตร์ด้านโครงสร้างพื้นฐาน  
แผนงานอุตสาหกรรมและการโยธา : งานก่อสร้างโครงสร้าง

ที่	โครงการ	วัตถุประสงค์	เป้าหมาย (ผลผลิตของโครงการ)	งบประมาณ					ตัวชี้วัด (KPI)	ผลลัพธ์ ที่คาดว่าจะได้รับ	หน่วยงาน รับผิดชอบ
				๒๕๖๖ (บาท)	๒๕๖๗ (บาท)	๒๕๖๘ (บาท)	๒๕๖๙ (บาท)	๒๕๗๐ (บาท)			
๑	โครงการก่อสร้างถนนคอนกรีตเสริมเหล็ก สายบ้านหนองประดู่ หมู่ที่ ๑๐ ต.สำโรง อ.โนนไทย - บ้านโตนด ต.พันดุง อ.ขามทะเลสอ จ. นครราชสีมา	เพื่อให้ประชาชนมีการสัญจรไปมาที่สะดวก	ขนาดกว้าง ๖ เมตร ยาว ๑,๘๐๐ เมตร หนา ๐.๑๕ เมตร ไหล่หินคลุกทางข้างๆละ ๐.๕๐ เมตร	๖,๓๔๖,๒๐๐	๖,๓๔๖,๒๐๐	๖,๓๔๖,๒๐๐	๖,๓๔๖,๒๐๐	๖,๓๔๖,๒๐๐	จำนวนร้อยละของถนนคอนกรีตที่เพิ่มขึ้น	ประชาชนมีการสัญจรไปมาที่สะดวกรวดเร็วยิ่งขึ้น	กองช่าง
๒	โครงการก่อสร้างถนนคอนกรีตเสริมเหล็ก สายทางบ้านหนองประดู่ หมู่ที่ ๑๐ ต.สำโรง-บ้านกระพี้ ต.คางพลู อ. โนนไทย จ. นครราชสีมา	เพื่อให้ประชาชนมีการสัญจรไปมาที่สะดวก	ขนาดกว้าง ๕ เมตร ยาว ๓,๐๐๐ เมตร หนา ๐.๑๕ เมตร ไหล่หินคลุกทางข้างๆละ ๐.๕๐ เมตร	๙,๗๕๐,๐๐๐	๙,๗๕๐,๐๐๐				จำนวนร้อยละของถนนคอนกรีตที่เพิ่มขึ้น	ประชาชนมีการสัญจรไปมาที่สะดวกรวดเร็วยิ่งขึ้น	กองช่าง

รายละเอียดโครงการพัฒนา  
แผนพัฒนาท้องถิ่น (พ.ศ. ๒๕๖๖-๒๕๗๐)

แบบ ผ.๐๒/๒

สำหรับโครงการที่เกินศักยภาพขององค์กรปกครองส่วนท้องถิ่นที่ใช้สำหรับการประสานแผนพัฒนาท้องถิ่น  
องค์การบริหารส่วนตำบลสำโรง

ยุทธศาสตร์จังหวัดที่ ๑ สร้างเสริมระบบโครงสร้างพื้นฐานเชื่อมโยงต่อโครงข่ายคมนาคมแห่งอนาคต และเพิ่มขีดความสามารถการค้า การลงทุนและเศรษฐกิจ  
ยุทธศาสตร์การพัฒนาขององค์กรปกครองส่วนท้องถิ่นในเขตจังหวัด ที่ ๔ ยุทธศาสตร์การพัฒนาเมือง  
ยุทธศาสตร์การพัฒนาของ อบต.สำโรงที่ ๔ ยุทธศาสตร์ด้านโครงสร้างพื้นฐาน  
แผนงานอุตสาหกรรมและการโยธา : งานก่อสร้าง

ที่	โครงการ	วัตถุประสงค์	เป้าหมาย (ผลผลิตของโครงการ)	งบประมาณ					ตัวชี้วัด (KPI)	ผลลัพธ์ ที่คาดว่าจะได้รับ	หน่วยงาน รับผิดชอบ
				๒๕๖๖ (บาท)	๒๕๖๗ (บาท)	๒๕๖๘ (บาท)	๒๕๖๙ (บาท)	๒๕๗๐ (บาท)			
๓	โครงการก่อสร้างถนนคอนกรีตเสริมเหล็ก สายบ้านดอนขี้เหล็ก หมู่ที่ ๑๒ ต.สำโรง - บ้านหนองราง หมู่ ๔ ต.ค่างพลู อ.โนนไทย จ.นครราชสีมา	เพื่อให้ประชาชนมีการสัญจรไปมาที่สะดวก	ขนาดกว้าง ๔ เมตร ยาว ๒,๖๐๐ เมตร หนา ๐.๑๕ เมตร ไหล่ทางหินคลุก ข้างๆละ ๐.๕๐ เมตร	๕,๘๕๑,๐๐๐	๕,๘๕๑,๐๐๐	๕,๘๕๑,๐๐๐	๕,๘๕๑,๐๐๐	๕,๘๕๑,๐๐๐	จำนวนร้อยละของถนนคอนกรีตที่เพิ่มขึ้น	ประชาชนมีการสัญจรไปมาที่สะดวก รวดเร็ว ยิ่งขึ้น	กองช่าง

รายละเอียดโครงการพัฒนา

แผนพัฒนาท้องถิ่น (พ.ศ. ๒๕๖๖-๒๕๗๐)

แบบ ผ.๐๒/๒

สำหรับโครงการที่เกินศักยภาพขององค์กรปกครองส่วนท้องถิ่นที่ใช้สำหรับการประสานแผนพัฒนาท้องถิ่น

องค์การบริหารส่วนตำบลสำโรง

ยุทธศาสตร์จังหวัดที่ ๑ สร้างเสริมระบบโครงสร้างพื้นฐานเชื่อมโยงต่อโครงข่ายคมนาคมแห่งอนาคต และเพิ่มขีดความสามารถการค้า การลงทุนและเศรษฐกิจ

ยุทธศาสตร์การพัฒนาขององค์กรปกครองส่วนท้องถิ่นในเขตจังหวัดที่ ๔ ยุทธศาสตร์การพัฒนาเมือง

ยุทธศาสตร์การพัฒนา ของ อบต.สำโรงที่ ๔ ยุทธศาสตร์ ด้านโครงสร้างพื้นฐาน

๔.๑ แผนงานอุตสาหกรรมและการโยธา : งานก่อสร้าง

	โครงการ	วัตถุประสงค์	เป้าหมาย (ผลผลิตของโครงการ)	งบประมาณ					ตัวชี้วัด (KPI)	ผลลัพธ์ที่คาดว่าจะได้รับ	หน่วยงาน รับผิดชอบ
				๒๕๖๖ (บาท)	๒๕๖๗ (บาท)	๒๕๖๘ (บาท)	๒๕๖๙ (บาท)	๒๕๗๐ (บาท)			
๔	โครงการก่อสร้างถนนคอนกรีตเสริมเหล็ก หมู่ ๑ จากนายพั้ว ใจตรง ถึง ถนนคอนกรีต หมู่ ๑๔	เพื่อให้ประชาชนมีการสัญจรไปที่สะดวก	ก่อสร้างถนนคอนกรีตเสริมเหล็กขนาดผิวจราจร กว้าง ๕ เมตร ยาว ๘๐๐ เมตร หนา ๐.๑๕ เมตร	๒,๓๕๑, ๕๒๐					จำนวนร้อยละถนนคอนกรีต	ประชาชนมีการสัญจรไปที่สะดวก รวดเร็วยิ่งขึ้น	กองช่าง
๕	โครงการก่อสร้างถนนคอนกรีตเสริมเหล็ก ภายใน ๒ จากบ้านนายบุญมา คำสันเทียะ ถึง ฝ่ายบ้านดอนจั่ว	เพื่อให้ประชาชนมีการสัญจรไปที่สะดวก	ก่อสร้างถนนคอนกรีต กว้าง ๕ เมตร ยาว ๗๐๐ เมตร หนา ๐.๑๕ เมตร	๒,๐๕๗,๕๘๐	๒,๐๕๗,๕๘๐				จำนวนร้อยละของถนนคอนกรีตที่เพิ่มขึ้น	ประชาชนมีการสัญจรไปที่สะดวก รวดเร็วยิ่งขึ้น	กองช่าง



รายละเอียดโครงการพัฒนา  
แผนพัฒนาท้องถิ่น (พ.ศ. ๒๕๖๖-๒๕๗๐)

แบบ ผ.๐๒/๒

สำหรับโครงการที่เกี่วข้องกับขององค์กรปกครองส่วนท้องถิ่นที่ใช้สำหรับการประสานแผนพัฒนาท้องถิ่น  
องค์การบริหารส่วนตำบลสำโรง

ยุทธศาสตร์จังหวัดที่ ๑ สร้างเสริมระบบโครงสร้างพื้นฐานเชื่อมโยงต่อโครงข่ายคมนาคมแห่งอนาคต และเพิ่มขีดความสามารถการค้า การลงทุนและเศรษฐกิจ  
ยุทธศาสตร์การพัฒนาขององค์กรปกครองส่วนท้องถิ่นในเขตจังหวัดที่ ๔ ยุทธศาสตร์การพัฒนาเมือง  
ยุทธศาสตร์การพัฒนา ของ อบต.สำโรงที่ ๔ ยุทธศาสตร์ ด้านโครงสร้างพื้นฐาน

๔.๑ แผนงานอุตสาหกรรมและการโยธา : งานก่อสร้าง

ที่	โครงการ	วัตถุประสงค์	เป้าหมาย (ผลผลิตของโครงการ)	งบประมาณ					ตัวชี้วัด (KPI)	ผลลัพธ์ที่คาดว่าจะได้รับ	หน่วยงาน รับผิดชอบ
				๒๕๖๖ (บาท)	๒๕๖๗ (บาท)	๒๕๖๘ (บาท)	๒๕๖๙ (บาท)	๒๕๗๐ (บาท)			
๖	โครงการก่อสร้างถนนคอนกรีตเสริมเหล็กภายใน หมู่ ๒ จากหน้าบ้านนางประกอบ เสสันเทียะ ถึงแยกบ้านดอน	เพื่อให้ประชาชนมีการสัญจรไปมาที่สะดวก	ก่อสร้างถนนคอนกรีตเสริมเหล็กขนาดผิวจราจร กว้าง ๔ เมตร ๕๐๐ เมตร หนา ๐.๑๕ เมตร	๑,๑๗๕,๗๖๐	๑,๑๗๕,๗๖๐				จำนวนร้อยละของถนนคอนกรีตที่ก่อสร้าง	ประชาชนมีการสัญจรไปมาที่สะดวกมากขึ้น	กองช่าง
๗	โครงการก่อสร้างถนนคอนกรีตเสริมเหล็ก สายทางบ้านสำโรง หมู่ที่ ๒ ต.สำโรง-บ้านชิน ต.ค้ำพลู อ.โนนไทย จ.นครราชสีมา	เพื่อให้ประชาชนมีการสัญจรไปมาที่สะดวก	ขนาดกว้าง ๔ เมตร ยาว ๒,๐๐๐ เมตร หนา ๐.๑๕ เมตร ไหล่ทางข้างๆละ ๐.๕๐ เมตร	๕,๒๐๐,๐๐๐					จำนวนร้อยละของถนนคอนกรีตที่เพิ่มขึ้น	ประชาชนมีการสัญจรไปมาที่สะดวก รวดเร็วยิ่งขึ้น	กองช่าง

รายละเอียดโครงการพัฒนา  
แผนพัฒนาท้องถิ่น (พ.ศ. ๒๕๖๖-๒๕๗๐)

แบบ ผ.๐๒/๒

สำหรับโครงการที่เกินศักยภาพขององค์กรปกครองส่วนท้องถิ่นที่ใช้สำหรับการประสานแผนพัฒนาท้องถิ่น  
องค์การบริหารส่วนตำบลสำโรง

ยุทธศาสตร์จังหวัดที่ ๑ สร้างเสริมระบบโครงสร้างพื้นฐานเชื่อมโยงต่อโครงข่ายคมนาคมแห่งอนาคต และเพิ่มขีดความสามารถการค้า การลงทุนและเศรษฐกิจ  
ยุทธศาสตร์การพัฒนาขององค์กรปกครองส่วนท้องถิ่นในเขตจังหวัดที่ ๔ ยุทธศาสตร์การพัฒนาเมือง  
ยุทธศาสตร์การพัฒนา ของ อบต.สำโรงที่ ๔ ยุทธศาสตร์ ด้านโครงสร้างพื้นฐาน

๔.๑ แผนงานอุตสาหกรรมและการโยธา : งานก่อสร้าง

ที่	โครงการ	วัตถุประสงค์	เป้าหมาย (ผลผลิตของโครงการ)	งบประมาณ					ตัวชี้วัด (KPI)	ผลลัพธ์ที่คาดว่าจะได้รับ	หน่วยงาน รับผิดชอบ
				๒๕๖๖ (บาท)	๒๕๖๗ (บาท)	๒๕๖๘ (บาท)	๒๕๖๙ (บาท)	๒๕๗๐ (บาท)			
๘	โครงการก่อสร้างถนนคอนกรีตเสริมเหล็ก ภายในหมู่ ๓ จากหน้าวัด ถึงสามแยกไปคลองผักโขม	เพื่อให้ประชาชนมีการสัญจรไปมาที่สะดวก	ขนาดกว้าง ๘ เมตร ยาว ๒,๕๐๐ เมตร หนา ๐.๑๕ เมตร	๘,๐๓๔,๐๐๐	๘,๐๓๔,๐๐๐				จำนวนร้อยละของถนนคอนกรีตที่เพิ่มขึ้น	ประชาชนมีการสัญจรไปมาที่สะดวก รวดเร็วยิ่งขึ้น	กองช่าง
๙	โครงการก่อสร้างถนนคอนกรีตเสริมเหล็กภายใน หมู่ ๕ จากแยกบ้านนายสมบุรณ์ ไกรสำโรง ถึง สามแยกต้นตาล ถนนเส้นโนนจั่ว	เพื่อให้ประชาชนมีการสัญจรไปมาที่สะดวก	ก่อสร้างถนนคอนกรีต กว้าง ๔ เมตร ยาว ๘๐๐ เมตร หนา ๐.๑๕ เมตร	๑,๘๘๑,๒๑๖	๑,๘๘๑,๒๑๖				จำนวนร้อยละถนนคอนกรีตที่เพิ่มขึ้น	ประชาชนมีการสัญจรไปมาที่สะดวก รวดเร็วยิ่งขึ้น	กองช่าง

รายละเอียดโครงการพัฒนา  
แผนพัฒนาท้องถิ่น (พ.ศ. ๒๕๖๖-๒๕๗๐)  
สำหรับโครงการที่เกินศักยภาพขององค์กรปกครองส่วนท้องถิ่นที่ใช้สำหรับการประสานแผนพัฒนาท้องถิ่น  
องค์การบริหารส่วนตำบลสำโรง

ยุทธศาสตร์จังหวัดที่ ๑ สร้างเสริมระบบโครงสร้างพื้นฐานเชื่อมโยงต่อโครงข่ายคมนาคมแห่งอนาคต และเพิ่มขีดความสามารถการค้า การลงทุนและเศรษฐกิจ  
ยุทธศาสตร์การพัฒนาขององค์กรปกครองส่วนท้องถิ่นในเขตจังหวัดที่ ๔ ยุทธศาสตร์การพัฒนาเมือง  
ยุทธศาสตร์การพัฒนา ของ อบต.สำโรงที่ ๔ ยุทธศาสตร์ ด้านโครงสร้างพื้นฐาน

๔.๑ แผนงานอุตสาหกรรมและการโยธา : งานก่อสร้าง

ที่	โครงการ	วัตถุประสงค์	เป้าหมาย (ผลผลิตของโครงการ)	งบประมาณ					ตัวชี้วัด (KPI)	ผลลัพธ์ที่คาดว่าจะได้รับ	หน่วยงาน รับผิดชอบ
				๒๕๖๖ (บาท)	๒๕๖๗ (บาท)	๒๕๖๘ (บาท)	๒๕๖๙ (บาท)	๒๕๗๐ (บาท)			
๑๐	โครงการก่อสร้างถนนคอนกรีตเสริมเหล็กภายใน หมู่ ๕ จากสระน้ำบ้านแปรงถึง ทางแยกบ้านนารายณ์ ถึงบ้านโพธิ์	เพื่อให้ประชาชนมีการสัญจรไปมาที่สะดวก	ก่อสร้างถนนคอนกรีต กว้าง ๕ เมตร ยาว ๑,๘๐๐ เมตร หนา ๐.๑๕ เมตร	๕,๘๕๐,๐๐๐					จำนวนร้อยละถนนคอนกรีตที่เพิ่มขึ้น	ประชาชนมีการสัญจรไปมาที่สะดวก รวดเร็วยิ่งขึ้น	กองช่าง
๑๑	โครงการก่อสร้างถนนคอนกรีตเสริมเหล็กภายใน หมู่ ๖ จากศาลาป่าช้า ถึง บ้านนางสุพรรณ อินทร์โคกสูง	เพื่อให้ประชาชนมีการสัญจรไปมาที่สะดวก	ก่อสร้างถนนคอนกรีต กว้าง ๕ เมตร ยาว ๘๐๐ เมตร หนา ๐.๑๕ เมตร	๒,๙๓๙,๔๐๐		๒,๙๓๙,๔๐๐			จำนวนร้อยละของถนนคอนกรีตที่ก่อสร้าง	ประชาชนมีการสัญจรไปมาที่สะดวก รวดเร็วยิ่งขึ้น	กองช่าง

## รายละเอียดโครงการพัฒนา

แผนพัฒนาท้องถิ่น (พ.ศ. ๒๕๖๖-๒๕๗๐)

สำหรับโครงการที่เกินศักยภาพขององค์กรปกครองส่วนท้องถิ่นที่ใช้สำหรับการประสานแผนพัฒนาท้องถิ่น  
องค์การบริหารส่วนตำบลสำโรง

ยุทธศาสตร์จังหวัดที่ ๑ สร้างเสริมระบบโครงสร้างพื้นฐานเชื่อมโยงต่อโครงข่ายคมนาคมแห่งอนาคต และเพิ่มขีดความสามารถการค้า การลงทุนและเศรษฐกิจ  
ยุทธศาสตร์การพัฒนาขององค์กรปกครองส่วนท้องถิ่นในเขตจังหวัดที่ ๔ ยุทธศาสตร์การพัฒนาเมือง  
ยุทธศาสตร์การพัฒนา ของ อบต.สำโรงที่ ๔ ยุทธศาสตร์ ด้านโครงสร้างพื้นฐาน

## ๔.๑ แผนงานอุตสาหกรรมและการโยธา : งานก่อสร้าง

ที่	โครงการ	วัตถุประสงค์	เป้าหมาย (ผลผลิตของโครงการ)	งบประมาณและที่มา					ตัวชี้วัด (KPI)	ผลลัพธ์ที่คาดว่าจะได้รับ	หน่วยงาน รับผิดชอบ
				๒๕๖๖ (บาท)	๒๕๖๗ (บาท)	๒๕๖๘ (บาท)	๒๕๖๙ (บาท)	๒๕๗๐ (บาท)			
๑๒	โครงการก่อสร้างถนนคอนกรีตเสริมเหล็กภายใน สายทางบ้านหนองอุโลก หมู่ที่ ๖ ต.สำโรง-บ้านชาติ ต.กำบัง อ.โนนไทย จ. นครราชสีมา	เพื่อให้ประชาชนมีการสัญจรไปมาที่สะดวก	ก่อสร้างถนนคอนกรีต กว้าง ๔ เมตร ยาว ๑,๕๐๐ เมตร หนา ๐.๑๕ เมตร	๓,๙๐๐,๐๐๐					จำนวนร้อยละของถนนคอนกรีตที่ก่อสร้าง	ประชาชนมีการสัญจรไปมาที่สะดวก รวดเร็วยิ่งขึ้น	กองช่าง
๑๓	โครงการก่อสร้างถนนคอนกรีตเสริมเหล็กภายใน หมู่ ๗ สายบ้านตะคร้อไปดอนห้อย	เพื่อให้ประชาชนมีการสัญจรไปมาที่สะดวก	ก่อสร้างถนนคอนกรีต กว้าง ๕ เมตร ยาว ๑,๗๕๐ เมตร หนา ๐.๑๕ เมตร		๕,๑๔๓,๙๕๐				จำนวนร้อยละของถนนคอนกรีตที่เพิ่มขึ้น	ประชาชนมีการสัญจรไปมาที่สะดวก รวดเร็วยิ่งขึ้น	กองช่าง

รายละเอียดโครงการพัฒนา  
แผนพัฒนาท้องถิ่น (พ.ศ. ๒๕๖๖-๒๕๗๐)  
สำหรับโครงการที่เกินศักยภาพขององค์กรปกครองส่วนท้องถิ่นที่ใช้สำหรับการประสานแผนพัฒนาท้องถิ่น  
องค์การบริหารส่วนตำบลสำโรง

ยุทธศาสตร์จังหวัดที่ ๑ สร้างเสริมระบบโครงสร้างพื้นฐานเชื่อมโยงต่อโครงข่ายคมนาคมแห่งอนาคต และเพิ่มขีดความสามารถการค้า การลงทุนและเศรษฐกิจ  
ยุทธศาสตร์การพัฒนาขององค์กรปกครองส่วนท้องถิ่นในเขตจังหวัดที่ ๔ ยุทธศาสตร์การพัฒนาเมือง  
ยุทธศาสตร์การพัฒนา ของ อบต.สำโรงที่ ๔ ยุทธศาสตร์ ด้านโครงสร้างพื้นฐาน

๔.๑ แผนงานอุตสาหกรรมและการโยธา : งานก่อสร้าง

ที่	โครงการ	วัตถุประสงค์	เป้าหมาย (ผลผลิตของโครงการ)	งบประมาณและที่มา					ตัวชี้วัด (KPI)	ผลลัพธ์ที่คาดว่าจะได้รับ	หน่วยงาน รับผิดชอบ
				๒๕๖๖ (บาท)	๒๕๖๗ (บาท)	๒๕๖๘ (บาท)	๒๕๖๙ (บาท)	๒๕๗๐ (บาท)			
๑๔	โครงการก่อสร้างถนนคอนกรีตเสริมเหล็กภายใน หมู่ ๗ ถนนสายศาลา sml-โรงสีบ้านนางสาย-บ้านนางนฤมล	เพื่อให้ประชาชนมีการสัญจรไปมาที่สะดวก	ก่อสร้างถนนคอนกรีต กว้าง ๔ เมตร ยาว ๑๙๐ เมตร หนา ๐.๑๕ เมตร	๕๓๗,๐๐๐					จำนวนร้อยละของถนนคอนกรีตที่เพิ่มขึ้น	ประชาชนมีการสัญจรไปมาที่สะดวก รวดเร็วยิ่งขึ้น	กองช่าง
๑๕	โครงการก่อสร้างถนนคอนกรีตเสริมเหล็ก สายบ้านหนองกราดหมู่ที่ ๙ ต.สำโรง อ.โนนไทย-บ้านโคกแขวน ต.พันดุง อ.ทะเลสาบ จ.นครราชสีมา	เพื่อให้ประชาชนมีการสัญจรไปมาที่สะดวก	ขนาดกว้าง ๕ เมตร ยาว ๓,๐๐๐ เมตร หนา ๐.๑๕ เมตร ไหล่ทางข้างๆละ ๐.๕๐ เมตร	๙,๗๕๐,๐๐๐					จำนวนร้อยละของถนนคอนกรีตที่เพิ่มขึ้น	ประชาชนมีการสัญจรไปมาที่สะดวก รวดเร็วยิ่งขึ้น	กองช่าง

รายละเอียดโครงการพัฒนา  
แผนพัฒนาท้องถิ่น (พ.ศ. ๒๕๖๖-๒๕๗๐)  
สำหรับโครงการที่เกินศักยภาพขององค์กรปกครองส่วนท้องถิ่นที่ใช้สำหรับการประสานแผนพัฒนาท้องถิ่น  
องค์การบริหารส่วนตำบลสำโรง

ยุทธศาสตร์จังหวัดที่ ๑ สร้างเสริมระบบโครงสร้างพื้นฐานเชื่อมโยงต่อโครงข่ายคมนาคมแห่งอนาคต และเพิ่มขีดความสามารถการค้า การลงทุนและเศรษฐกิจ  
ยุทธศาสตร์การพัฒนาขององค์กรปกครองส่วนท้องถิ่นในเขตจังหวัดที่ ๔ ยุทธศาสตร์การพัฒนาเมือง  
ยุทธศาสตร์การพัฒนา ของ อบต.สำโรงที่ ๔ ยุทธศาสตร์ ด้านโครงสร้างพื้นฐาน

๔.๑ แผนงานอุตสาหกรรมและการโยธา : งานก่อสร้าง

ที่	โครงการ	วัตถุประสงค์	เป้าหมาย (ผลผลิตของโครงการ)	งบประมาณ					ตัวชี้วัด (KPI)	ผลลัพธ์ ที่คาดว่าจะได้รับ	หน่วยงาน รับผิดชอบ
				๒๕๖๖ (บาท)	๒๕๖๗ (บาท)	๒๕๖๘ (บาท)	๒๕๖๙ (บาท)	๒๕๗๐ (บาท)			
๑๖	โครงการก่อสร้างถนนคอนกรีตเสริมเหล็ก สายทางบ้านหนองกราด หมู่ที่ ๙ ต.สำโรง-บ้านชาด ต.กำปิง อ. โนนไทย จ.นครราชสีมา	เพื่อให้ประชาชนมีการสัญจรไปมาที่สะดวก	ขนาดกว้าง ๕ เมตร ยาว ๒,๕๓๐ เมตร หนา ๐.๑๕ เมตร ไหล่ทางข้างๆละ ๐.๕๐ เมตร	๗,๖๓๗,๐๐๐	๗,๖๓๗,๐๐๐				จำนวนร้อยละของถนนคอนกรีตที่เพิ่มขึ้น	ประชาชนมีการสัญจรไปมาที่สะดวก รวดเร็วยิ่งขึ้น	กองช่าง
๑๗	โครงการก่อสร้างถนนคอนกรีตเสริมเหล็ก สายทางบ้านหนองประดู่ หมู่ที่ ๑๐ ต.สำโรง- บ้านโตนด ตำบลพินดุง อ.ขามทะเลสอ จ. นครราชสีมา	เพื่อให้ประชาชนมีการสัญจรไปมาที่สะดวก	ขนาดกว้าง ๖ เมตร ยาว ๑,๗๐๐ เมตร หนา ๐.๑๕ เมตร ไหล่ทางข้างๆละ ๐.๕๐ เมตร	๖,๖๓๐,๐๐๐	๖,๖๓๐,๐๐๐				จำนวนร้อยละของถนนคอนกรีตที่เพิ่มขึ้น	ประชาชนมีการสัญจรไปมาที่สะดวก รวดเร็วยิ่งขึ้น	กองช่าง

รายละเอียดโครงการพัฒนา  
แผนพัฒนาท้องถิ่น (พ.ศ. ๒๕๖๖-๒๕๗๐)  
สำหรับโครงการที่เกินศักยภาพขององค์กรปกครองส่วนท้องถิ่นที่ใช้สำหรับการประสานแผนพัฒนาท้องถิ่น  
องค์การบริหารส่วนตำบลสำโรง

ยุทธศาสตร์จังหวัดที่ ๑ สร้างเสริมระบบโครงสร้างพื้นฐานเชื่อมโยงต่อโครงข่ายคมนาคมแห่งอนาคต และเพิ่มขีดความสามารถการค้า การลงทุนและเศรษฐกิจ

ยุทธศาสตร์การพัฒนาขององค์กรปกครองส่วนท้องถิ่นในเขตจังหวัดที่ ๔ ยุทธศาสตร์การพัฒนาเมือง

ยุทธศาสตร์การพัฒนา ของ อบต.สำโรงที่ ๔ ยุทธศาสตร์ ด้านโครงสร้างพื้นฐาน

๔.๑ แผนงานอุตสาหกรรมและการโยธา : งานก่อสร้าง

ที่	โครงการ	วัตถุประสงค์	เป้าหมาย (ผลผลิตของโครงการ)	งบประมาณ					ตัวชี้วัด (KPI)	ผลลัพธ์ ที่คาดว่าจะได้รับ	หน่วยงาน รับผิดชอบ
				๒๕๖๖ (บาท)	๒๕๖๗ (บาท)	๒๕๖๘ (บาท)	๒๕๖๙ (บาท)	๒๕๗๐ (บาท)			
๑๘	โครงการก่อสร้างถนนคอนกรีตเสริมเหล็ก สายทางบ้านหนองประดู่ หมู่ที่ ๑๐ ถึง หนองกราด	เพื่อให้ประชาชนมีการสัญจรไปมาที่สะดวก	ขนาดกว้าง ๕ เมตร ยาว ๑,๕๐๐ เมตร หนา ๐.๑๕ เมตร	๓,๙๐๐,๐๐๐			๓,๙๐๐,๐๐๐		จำนวนร้อยละของถนนคอนกรีตที่เพิ่มขึ้น	ประชาชนมีการสัญจรไปมาที่สะดวก รวดเร็วยิ่งขึ้น	กองช่าง
๑๙	โครงการก่อสร้างถนนคอนกรีตเสริมเหล็ก ภายในหมู่บ้าน หมู่ที่ ๑๐ จากวัดมงคลวารี ถึงทางเชื่อมคสล. บ้านหนองกราด	เพื่อให้ประชาชนมีการสัญจรไปมาที่สะดวก	ขนาดกว้าง ๓.๕๐ เมตร ยาว ๑,๐๐๐ เมตร หนา ๐.๑๕ เมตร	๓,๙๐๐,๐๐๐					จำนวนร้อยละของถนนคอนกรีตที่เพิ่มขึ้น	ประชาชนมีการสัญจรไปมาที่สะดวก รวดเร็วยิ่งขึ้น	กองช่าง

รายละเอียดโครงการพัฒนา

แบบผ.๐๒/๒

แผนพัฒนาท้องถิ่น (พ.ศ. ๒๕๖๖-๒๕๗๐)

สำหรับโครงการที่เกี่วข้องกับขององค์กรปกครองส่วนท้องถิ่นที่ใช้สำหรับการประสานแผนพัฒนาท้องถิ่น

องค์การบริหารส่วนตำบลสำโรง

ยุทธศาสตร์จังหวัดที่ ๑ สร้างเสริมระบบโครงสร้างพื้นฐานเชื่อมโยงต่อโครงข่ายคมนาคมแห่งอนาคต และเพิ่มขีดความสามารถการค้า การลงทุนและเศรษฐกิจ

ยุทธศาสตร์การพัฒนาขององค์กรปกครองส่วนท้องถิ่นในเขตจังหวัดที่ ๔ ยุทธศาสตร์การพัฒนาเมือง

ยุทธศาสตร์การพัฒนา ของ อบต.สำโรงที่ ๔ ยุทธศาสตร์ ด้านโครงสร้างพื้นฐาน

๔.๑ แผนงานอุตสาหกรรมและการโยธา : งานก่อสร้าง

ที่	โครงการ	วัตถุประสงค์	เป้าหมาย (ผลผลิตของโครงการ)	งบประมาณ					ตัวชี้วัด (KPI)	ผลลัพธ์ ที่คาดว่าจะได้รับ	หน่วยงาน รับผิดชอบ
				๒๕๖๖ (บาท)	๒๕๖๗ (บาท)	๒๕๖๘ (บาท)	๒๕๖๙ (บาท)	๒๕๗๐ (บาท)			
๒๐	โครงการก่อสร้างถนนคอนกรีตเสริมเหล็ก ภายในหมู่บ้าน หมู่ที่ ๑๐ สายหนองประดู่ ถึง โคกแขวน เชื่อมทางหนองกรด	เพื่อให้ประชาชนมีการสัญจรไปมาที่สะดวก	ขนาดกว้าง ๘ เมตร ยาว ๔,๕๐๐ เมตร หนา ๐.๑๕ เมตร				๑๑,๐๐๐,๐๐๐		จำนวนร้อยละของถนนคอนกรีตที่เพิ่มขึ้น	ประชาชนมีการสัญจรไปมาที่สะดวก รวดเร็วยิ่งขึ้น	กองช่าง
๒๑	โครงการก่อสร้างถนนคอนกรีตเสริมเหล็ก ภายในหมู่บ้าน หมู่ ๑๐ จากศูนย์ ศ.พ.ท. โนนป่าแค ถึง บ้านนายชะลอ	เพื่อให้ประชาชนมีการสัญจรไปมาที่สะดวก	ขนาดกว้าง ๕ เมตร ยาว ๗๐๐ เมตร หนา ๐.๑๕				๒,๐๕๗,๕๐๐		จำนวนร้อยละของถนนคอนกรีตที่เพิ่มขึ้น	ประชาชนมีการสัญจรไปมาที่สะดวก รวดเร็วยิ่งขึ้น	กองช่าง



รายละเอียดโครงการพัฒนา  
แผนพัฒนาท้องถิ่น (พ.ศ. ๒๕๖๖-๒๕๗๐)

แบบ ผ.๐๒/๒

สำหรับโครงการที่เกินศักยภาพขององค์กรปกครองส่วนท้องถิ่นที่ใช้สำหรับการประสานแผนพัฒนาท้องถิ่น  
องค์การบริหารส่วนตำบลสำโรง

ยุทธศาสตร์จังหวัดที่ ๑ สร้างเสริมระบบโครงสร้างพื้นฐานเชื่อมโยงต่อโครงข่ายคมนาคมแห่งอนาคต และเพิ่มขีดความสามารถการค้า การลงทุนและเศรษฐกิจ  
ยุทธศาสตร์การพัฒนาขององค์กรปกครองส่วนท้องถิ่นในเขตจังหวัดที่ ๔ ยุทธศาสตร์การพัฒนาเมือง  
ยุทธศาสตร์การพัฒนา ของ อบต.สำโรงที่ ๔ ยุทธศาสตร์ ด้านโครงสร้างพื้นฐาน

๔.๑ แผนงานอุตสาหกรรมและการโยธา : งานก่อสร้าง

ที่	โครงการ	วัตถุประสงค์	เป้าหมาย (ผลผลิตของโครงการ)	งบประมาณ					ตัวชี้วัด (KPI)	ผลลัพธ์ ที่คาดว่าจะได้รับ	หน่วยงาน รับผิดชอบ
				๒๕๖๖ (บาท)	๒๕๖๗ (บาท)	๒๕๖๘ (บาท)	๒๕๖๙ (บาท)	๒๕๗๐ (บาท)			
๒๒	โครงการก่อสร้างถนนคอนกรีตเสริมเหล็ก ภายในหมู่บ้าน หมู่ ๑๑ แยกศาลตาปู่	เพื่อให้ประชาชนมีการสัญจรไปมาที่สะดวก	ขนาดกว้าง ๖ เมตร ยาว ๒,๖๐๐ เมตร หนา ๐.๑๕					๗,๘๐๐,๐๐๐	จำนวนร้อยละของถนนคอนกรีตที่เพิ่มขึ้น	ประชาชนมีการสัญจรไปมาที่สะดวก รวดเร็วยิ่งขึ้น	กองช่าง
๒๓	โครงการก่อสร้างถนนคอนกรีตเสริมเหล็ก ภายในหมู่บ้าน หมู่ ๑๑ จากศาลาอเนกประสงค์ บ้านโพธิ์ ถึง สะพานคลอง	เพื่อให้ประชาชนมีการสัญจรไปมาที่สะดวก	ขนาดกว้าง ๖ เมตร ยาว ๕๐๐ เมตร หนา ๐.๑๕			๑,๔๖๙,๗๐๐			จำนวนร้อยละของถนนคอนกรีตที่เพิ่มขึ้น	ประชาชนมีการสัญจรไปมาที่สะดวก รวดเร็วยิ่งขึ้น	กองช่าง

รายละเอียดโครงการพัฒนา  
แผนพัฒนาท้องถิ่น (พ.ศ. ๒๕๖๖-๒๕๗๐)

แบบ ผ.๐๒/๒

สำหรับโครงการที่เกินศักยภาพขององค์กรปกครองส่วนท้องถิ่นที่ใช้สำหรับการประสานแผนพัฒนาท้องถิ่น  
องค์การบริหารส่วนตำบลสำโรง

ยุทธศาสตร์จังหวัดที่ ๑ สร้างเสริมระบบโครงสร้างพื้นฐานเชื่อมโยงต่อโครงข่ายคมนาคมแห่งอนาคต และเพิ่มขีดความสามารถการค้า การลงทุนและเศรษฐกิจ  
ยุทธศาสตร์การพัฒนาขององค์กรปกครองส่วนท้องถิ่นในเขตจังหวัดที่ ๔ ยุทธศาสตร์การพัฒนาเมือง  
ยุทธศาสตร์การพัฒนา ของ อบต.สำโรงที่ ๔ ยุทธศาสตร์ ด้านโครงสร้างพื้นฐาน

๔.๑ แผนงานอุตสาหกรรมและการโยธา : งานก่อสร้าง

ที่	โครงการ	วัตถุประสงค์	เป้าหมาย (ผลผลิตของโครงการ)	งบประมาณ					ตัวชี้วัด (KPI)	ผลลัพธ์ ที่คาดว่าจะได้รับ	หน่วยงาน รับผิดชอบ
				๒๕๖๖ (บาท)	๒๕๖๗ (บาท)	๒๕๖๘ (บาท)	๒๕๖๙ (บาท)	๒๕๗๐ (บาท)			
๒๔	โครงการก่อสร้างถนนคอนกรีตเสริมเหล็ก สายบ้านดอนขี้เหล็ก หมู่ที่ ๑๒ ต.สำโรง-บ้านหนองราง ต.ค้ำพลู อ.โนนไทย จ.นครราชสีมา	เพื่อให้ประชาชนมีการสัญจรไปมาที่สะดวก	ขนาดกว้าง ๕ เมตร ยาว ๒,๕๐๐ เมตร หนา ๐.๑๕ เมตร ไหล่ทางหินคลุก ๒ ข้างๆละ ๐.๕๐ เมตร	๘,๒๑๕,๐๐๐	๘,๒๑๕,๐๐๐				จำนวนร้อยละของถนนคอนกรีตที่เพิ่มขึ้น	ประชาชนมีการสัญจรไปมาที่สะดวก รวดเร็วยิ่งขึ้น	กองช่าง
๒๕	โครงการก่อสร้างถนนคอนกรีตเสริมเหล็ก ภายในหมู่บ้าน หมู่ที่ ๑๒ จากบ้านนางเมี้ยน ไร่ดี ถึง บ้านนางสมภร	เพื่อให้ประชาชนมีการสัญจรไปมาที่สะดวก	ก่อสร้างถนน คสล. ขนาดกว้าง ๕ เมตร ยาว ๑๐๐ เมตร หนา ๐.๑๕ เมตร				๑,๑๗๕,๗๖๐		จำนวนร้อยละของถนนคอนกรีตที่เพิ่มขึ้น	ประชาชนมีการสัญจรไปมาที่สะดวก รวดเร็วยิ่งขึ้น	กองช่าง

รายละเอียดโครงการพัฒนา  
แผนพัฒนาท้องถิ่น (พ.ศ. ๒๕๖๖-๒๕๗๐)

แบบ ผ.๐๒/๒

สำหรับโครงการที่เกินศักยภาพขององค์กรปกครองส่วนท้องถิ่นที่ใช้สำหรับการประสานแผนพัฒนาท้องถิ่น  
องค์การบริหารส่วนตำบลสำโรง

ยุทธศาสตร์จังหวัดที่ ๑ สร้างเสริมระบบโครงสร้างพื้นฐานเชื่อมโยงต่อโครงข่ายคมนาคมแห่งอนาคต และเพิ่มขีดความสามารถการค้า การลงทุนและเศรษฐกิจ  
ยุทธศาสตร์การพัฒนาขององค์กรปกครองส่วนท้องถิ่นในเขตจังหวัดที่ ๔ ยุทธศาสตร์การพัฒนาเมือง  
ยุทธศาสตร์การพัฒนา ของ อบต.สำโรงที่ ๔ ยุทธศาสตร์ ด้านโครงสร้างพื้นฐาน

๔.๑ แผนงานอุตสาหกรรมและการโยธา : งานก่อสร้าง

ที่	โครงการ	วัตถุประสงค์	เป้าหมาย (ผลผลิตของโครงการ)	งบประมาณ					ตัวชี้วัด (KPI)	ผลลัพธ์ ที่คาดว่าจะได้รับ	หน่วยงาน รับผิดชอบ
				๒๕๖๖ (บาท)	๒๕๖๗ (บาท)	๒๕๖๘ (บาท)	๒๕๖๙ (บาท)	๒๕๗๐ (บาท)			
๒๖	โครงการก่อสร้างถนนคอนกรีตเสริมเหล็ก ภายในหมู่บ้าน หมู่ที่ ๑๓ จากสามแยกสวนนางสาคร พันธุ์ศรี ถึง ไร่ นายปาน	เพื่อให้ประชาชนมีการสัญจรไปมาที่สะดวก	ก่อสร้างถนน คสล. ขนาดกว้าง ๕ เมตร ยาว ๔๐๐ เมตร หนา ๐.๑๕ เมตร					๑,๑๗๕,๗๖๐	จำนวนร้อยละของถนนคอนกรีตที่เพิ่มขึ้น	ประชาชนมีการสัญจรไปมาที่สะดวก รวดเร็วยิ่งขึ้น	กองช่าง
๒๗	โครงการก่อสร้างถนนคอนกรีตเสริมเหล็ก สายบ้านตุ้ม หมู่ที่ ๑๓ ต.สำโรง -บ้านไร่ ต.โนนไทย อ.โนนไทย จ.นครราชสีมา	เพื่อให้ประชาชนมีการสัญจรไปมาที่สะดวก	ขนาดกว้าง ๕ เมตร ยาว ๗๐๐ เมตร หนา ๐.๑๕ เมตร	๓,๙๐๐,๐๐๐	๓,๙๐๐,๐๐๐				จำนวนร้อยละของถนนคอนกรีตที่เพิ่มขึ้น	ประชาชนมีการสัญจรไปมาที่สะดวก รวดเร็วยิ่งขึ้น	กองช่าง

รายละเอียดโครงการพัฒนา  
แผนพัฒนาท้องถิ่น (พ.ศ. ๒๕๖๖-๒๕๗๐)

แบบ ผ.๐๒/๒

สำหรับโครงการที่เกินศักยภาพขององค์กรปกครองส่วนท้องถิ่นที่ใช้สำหรับการประสานแผนพัฒนาท้องถิ่น  
องค์การบริหารส่วนตำบลสำโรง

ยุทธศาสตร์จังหวัดที่ ๑ สร้างเสริมระบบโครงสร้างพื้นฐานเชื่อมโยงต่อโครงข่ายคมนาคมแห่งอนาคต และเพิ่มขีดความสามารถการค้า การลงทุนและเศรษฐกิจ  
ยุทธศาสตร์การพัฒนาขององค์กรปกครองส่วนท้องถิ่นในเขตจังหวัดที่ ๔ ยุทธศาสตร์การพัฒนาเมือง  
ยุทธศาสตร์การพัฒนา ของ อบต.สำโรงที่ ๔ ยุทธศาสตร์ ด้านโครงสร้างพื้นฐาน

๔.๑ แผนงานอุตสาหกรรมและการโยธา : งานก่อสร้าง

ที่	โครงการ	วัตถุประสงค์	เป้าหมาย (ผลผลิตของโครงการ)	งบประมาณ					ตัวชี้วัด (KPI)	ผลลัพธ์ ที่คาดว่าจะได้รับ	หน่วยงาน รับผิดชอบ
				๒๕๖๖ (บาท)	๒๕๖๗ (บาท)	๒๕๖๘ (บาท)	๒๕๖๙ (บาท)	๒๕๗๐ (บาท)			
๒๘	โครงการปรับปรุงถนนหินคลุก หมู่ ๑๓ จากไร่นางเชิด ถึง ไร่ นายอภินันน์ เงินขุนทด	เพื่อให้ ประชาชนมีการ สัญจรไปมาที่ สะดวก	ขนาดกว้าง ๘ เมตร ยาว ๙๐๐ เมตร สูงเฉลี่ย ๐.๕๐ เมตร				๑,๑๓๗,๖๐๐		ร้อยละของ ถนนหินคลุก ที่เพิ่มขึ้น	ประชาชนมี การสัญจรไป มาที่สะดวก	กองช่าง
๒๙	โครงการก่อสร้างถนนคอนกรีต เสริมเหล็ก ภายในหมู่ที่ ๑๔ สายสระโกรก ถึง ป่าช้าโคก ตะแบง	เพื่อให้ ประชาชนมีการ สัญจรไปมาที่ สะดวก	ขนาดกว้าง ๗ เมตร ยาว ๒๕๐ เมตร หนา ๐.๑๕ เมตร					๑,๐๒๘,๗๙๐	จำนวนร้อยละของถนน คอนกรีต ที่เพิ่มขึ้น	ประชาชนมี การสัญจรไป มาที่สะดวก	กองช่าง

รายละเอียดโครงการพัฒนา  
แผนพัฒนาท้องถิ่น (พ.ศ. ๒๕๖๖-๒๕๗๐)

แบบ ผ.๐๒/๒

สำหรับโครงการที่เกินศักยภาพขององค์กรปกครองส่วนท้องถิ่นที่ใช้สำหรับการประสานแผนพัฒนาท้องถิ่น  
องค์การบริหารส่วนตำบลสำโรง

ยุทธศาสตร์จังหวัดที่ ๑ สร้างเสริมระบบโครงสร้างพื้นฐานเชื่อมโยงต่อโครงข่ายคมนาคมแห่งอนาคต และเพิ่มขีดความสามารถการค้า การลงทุนและเศรษฐกิจ  
ยุทธศาสตร์การพัฒนาขององค์กรปกครองส่วนท้องถิ่นในเขตจังหวัดที่ ๔ ยุทธศาสตร์การพัฒนาเมือง  
ยุทธศาสตร์การพัฒนา ของ อบต.สำโรงที่ ๔ ยุทธศาสตร์ ด้านโครงสร้างพื้นฐาน

๔.๑ แผนงานอุตสาหกรรมและการโยธา : งานก่อสร้าง

ที่	โครงการ	วัตถุประสงค์	เป้าหมาย (ผลผลิตของโครงการ)	งบประมาณ					ตัวชี้วัด (kPI)	ผลลัพธ์ ที่คาดว่าจะได้รับ	หน่วยงาน รับผิดชอบ
				๒๕๖๖ (บาท)	๒๕๖๗ (บาท)	๒๕๖๘ (บาท)	๒๕๖๙ (บาท)	๒๕๗๐ (บาท)			
๓๐	โครงการเสริมผิวแอสฟัลต์ คอนกรีต หมู่ ๑๔ จากแยกนาย พิณ บุญสมบัติ ถึง บ้านนารายณ์ หมู่ ๑	เพื่อให้ ประชาชนมีการ สัญจรไปมาที่ สะดวก	ขนาดกว้าง ๔ เมตร ยาว ๑,๕๐๐ เมตร สูงเฉลี่ย ๐.๕๐ เมตร				๓,๓๐๐,๐๐๐		ร้อยละของ ถนนหินคลุก ที่เพิ่มขึ้น	ประชาชนมี การสัญจรไป มาที่สะดวก	กองช่าง
๓๑	โครงการก่อสร้างถนนคอนกรีต เสริมเหล็ก สายบ้านโคกตะแบง หมู่ ๑๔ ตำบลสำโรง-บ้านดอน โบสถ์ ต.โนนไทย อ.โนนไทย จ.นครราชสีมา	เพื่อให้ ประชาชนมีการ สัญจรไปมาที่ สะดวก	ขนาดกว้าง ๖ เมตร ยาว ๒,๕๐๐ เมตร หนา ๐.๑๕ เมตร ไหล ทางข้างละ ๐.๕๐	๙,๗๕๐,๐๐๐							

รายละเอียดโครงการพัฒนา  
แผนพัฒนาท้องถิ่น (พ.ศ. ๒๕๖๖-๒๕๗๐)

แบบ ผ.๐๒/๒

สำหรับโครงการที่เกินศักยภาพขององค์กรปกครองส่วนท้องถิ่นที่ใช้สำหรับการประสานแผนพัฒนาท้องถิ่น  
องค์การบริหารส่วนตำบลสำโรง

ยุทธศาสตร์จังหวัดที่ ๑ สร้างเสริมระบบโครงสร้างพื้นฐานเชื่อมโยงต่อโครงข่ายคมนาคมแห่งอนาคต และเพิ่มขีดความสามารถการค้า การลงทุนและเศรษฐกิจ  
ยุทธศาสตร์การพัฒนาขององค์กรปกครองส่วนท้องถิ่นในเขตจังหวัดที่ ๔ ยุทธศาสตร์การพัฒนาเมือง  
ยุทธศาสตร์การพัฒนา ของ อบต.สำโรงที่ ๔ ยุทธศาสตร์ ด้านโครงสร้างพื้นฐาน

๔.๑ แผนงานอุตสาหกรรมและการโยธา : งานก่อสร้าง

ที่	โครงการ	วัตถุประสงค์	เป้าหมาย (ผลผลิตของโครงการ)	งบประมาณ					ตัวชี้วัด (KPI)	ผลลัพธ์ ที่คาดว่าจะได้รับ	หน่วยงาน รับผิดชอบ	
				๒๕๖๖ (บาท)	๒๕๖๗ (บาท)	๒๕๖๘ (บาท)	๒๕๖๙ (บาท)	๒๕๗๐ (บาท)				
๓๒	โครงการเสริมผิวแอสฟัลต์ คอนกรีต หมู่ ๑๕ จากบ้านนายสุ ชาติ รักษา ถึง บ้านผู้ใหญ่จำเริญ ศรีสุวรรณ	เพื่อให้ ประชาชนมีการ สัญจรไปมาที่ สะดวก	ขนาดกว้าง ๔ เมตร ยาว ๕๐๐ เมตร หนา ๐.๑๕ เมตร	๑,๔๖๙,๗๐๐					๑,๔๖๙,๗๐๐	จำนวนร้อยละของถนน คอนกรีต ที่เพิ่มขึ้น	ประชาชนมี การสัญจรไป มาที่สะดวก	กองช่าง
๓๓	โครงการก่อสร้างถนนคอนกรีต เสริมเหล็ก สายทางบ้านมอดิน แดง หมู่ที่ ๑๖-วัดป่าสามัคคีธรรม บ้านตะคร้อ หมู่ ๗ ต.สำโรง จ.นครราชสีมา	เพื่อให้ ประชาชนมีการ สัญจรไปมาที่ สะดวก	ขนาดกว้าง ๖ เมตร ยาว ๒,๐๖๐ เมตร หนา ๐.๑๕ เมตร ไหล่ทาง ข้างๆละ ๐.๕๐ เมตร	๘,๐๓๔,๐๐๐						จำนวนร้อยละของถนน คอนกรีต ที่เพิ่มขึ้น	ประชาชนมี การสัญจรไป มาที่สะดวก รวดเร็วยิ่งขึ้น	กองช่าง

รายละเอียดโครงการพัฒนา  
แผนพัฒนาท้องถิ่น (พ.ศ. ๒๕๖๖-๒๕๗๐)

แบบ ผ.๐๒/๒

สำหรับโครงการที่เกินศักยภาพขององค์กรปกครองส่วนท้องถิ่นที่ใช้สำหรับการประสานแผนพัฒนาท้องถิ่น  
องค์การบริหารส่วนตำบลสำโรง

ยุทธศาสตร์จังหวัดที่ ๑ สร้างเสริมระบบโครงสร้างพื้นฐานเชื่อมโยงต่อโครงข่ายคมนาคมแห่งอนาคต และเพิ่มขีดความสามารถการค้า การลงทุนและเศรษฐกิจ  
ยุทธศาสตร์การพัฒนาขององค์กรปกครองส่วนท้องถิ่นในเขตจังหวัดที่ ๔ ยุทธศาสตร์การพัฒนาเมือง  
ยุทธศาสตร์การพัฒนา ของ อบต.สำโรงที่ ๔ ยุทธศาสตร์ ด้านโครงสร้างพื้นฐาน

๔.๑ แผนงานอุตสาหกรรมและการโยธา : งานก่อสร้าง

ที่	โครงการ	วัตถุประสงค์	เป้าหมาย (ผลผลิตของโครงการ)	งบประมาณ					ตัวชี้วัด (KPI)	ผลลัพธ์ ที่คาดว่าจะได้รับ	หน่วยงาน รับผิดชอบ
				๒๕๖๖ (บาท)	๒๕๖๗ (บาท)	๒๕๖๘ (บาท)	๒๕๖๙ (บาท)	๒๕๗๐ (บาท)			
๓๔	โครงการก่อสร้างถนนคอนกรีตเสริมเหล็ก ภายในหมู่บ้าน หมู่ที่ ๑๖ จากทางหลวงถึงบ้านนายสำราญ	เพื่อให้ประชาชนมีการสัญจรไปมาที่สะดวก	ขนาดกว้าง ๔ เมตร ยาว ๖๐๐ เมตร หนา ๐.๑๕ เมตร					๑,๔๑๐,๙๑๒	จำนวนร้อยละของถนนคอนกรีตที่เพิ่มขึ้น	ประชาชนมีการสัญจรไปมาที่สะดวกรวดเร็วยิ่งขึ้น	กองช่าง
๓๕	โครงการก่อสร้างถนนหินคลุก หมู่ ๑๖ จากบ่ขยะ ถึง หลังวัดบ้านตะคร้อ	เพื่อให้ประชาชนมีการสัญจรไปมาที่สะดวก	ขนาดกว้าง ๔ เมตร ยาว ๒,๐๐๐ เมตร สูงเฉลี่ย ๐.๕๐ เมตร	๑,๒๖๔,๐๐๐					จำนวนร้อยละของถนนหินคลุกที่เพิ่มขึ้น	ประชาชนมีการสัญจรไปมาที่สะดวกรวดเร็วยิ่งขึ้น	กองช่าง

รายละเอียดโครงการพัฒนา  
แผนพัฒนาท้องถิ่น (พ.ศ. ๒๕๖๖-๒๕๗๐)  
สำหรับโครงการที่เกินศักยภาพขององค์กรปกครองส่วนท้องถิ่นที่ใช้สำหรับการประสานแผนพัฒนาท้องถิ่น  
องค์การบริหารส่วนตำบลสำโรง

ยุทธศาสตร์จังหวัดที่ ๑ สร้างเสริมระบบโครงสร้างพื้นฐานเชื่อมโยงต่อโครงข่ายคมนาคมแห่งอนาคต และเพิ่มขีดความสามารถการค้า การลงทุนและเศรษฐกิจ  
ยุทธศาสตร์การพัฒนาขององค์กรปกครองส่วนท้องถิ่นในเขตจังหวัดที่ ๔ ยุทธศาสตร์การพัฒนาเมือง  
ยุทธศาสตร์การพัฒนา ของ อบต.สำโรงที่ ๔ ยุทธศาสตร์ ด้านโครงสร้างพื้นฐาน  
๔.๑ แผนงานอุตสาหกรรมและการโยธา : งานก่อสร้าง

ที่	โครงการ	วัตถุประสงค์	เป้าหมาย (ผลผลิตของโครงการ)	งบประมาณ					ตัวชี้วัด (KPI)	ผลลัพธ์ ที่คาดว่าจะได้รับ	หน่วยงาน รับผิดชอบ
				๒๕๖๖ (บาท)	๒๕๖๗ (บาท)	๒๕๖๘ (บาท)	๒๕๖๙ (บาท)	๒๕๗๐ (บาท)			
๓๖	โครงการก่อสร้างถนนหินคลุก หมู่ ๑๖ จากไร่นางฉลอ แก้วสุข ถึงนายนายเชียร	เพื่อให้ ประชาชนมีการ สัญจรไปมาที่ สะดวก	ขนาดกว้าง ๔ เมตร ยาว ๗,๐๐๐ เมตร สูงเฉลี่ย ๐.๕๐ เมตร	๔,๔๒๔,๐๐๐					จำนวนร้อยละ ของถนน หินคลุก ที่เพิ่มขึ้น	ประชาชนมี การสัญจรไป มาที่สะดวก รวดเร็วยิ่งขึ้น	กองช่าง



รายละเอียดโครงการพัฒนา  
แผนพัฒนาท้องถิ่น (พ.ศ. ๒๕๖๖-๒๕๗๐)

แบบ ผ.๐๒/๒

สำหรับโครงการที่เกินศักยภาพขององค์กรปกครองส่วนท้องถิ่นที่ใช้สำหรับการประสานแผนพัฒนาท้องถิ่น  
องค์การบริหารส่วนตำบลสำโรง

ยุทธศาสตร์จังหวัดที่ ๑ สร้างเสริมระบบโครงสร้างพื้นฐานเชื่อมโยงต่อโครงข่ายคมนาคมแห่งอนาคต และเพิ่มขีดความสามารถการค้า การลงทุนและเศรษฐกิจ  
ยุทธศาสตร์การพัฒนาขององค์กรปกครองส่วนท้องถิ่นในเขตจังหวัดที่ ๔ ยุทธศาสตร์การพัฒนาเมือง  
ยุทธศาสตร์การพัฒนา ของ อบต.สำโรงที่ ๔ ยุทธศาสตร์ ด้านโครงสร้างพื้นฐาน

๔.๑ แผนงานอุตสาหกรรมและการโยธา :

ที่	โครงการ	วัตถุประสงค์	เป้าหมาย (ผลผลิตของโครงการ)	งบประมาณ					ตัวชี้วัด (KPI)	ผลลัพธ์ ที่คาดว่าจะได้รับ	หน่วยงาน รับผิดชอบ
				๒๕๖๖ (บาท)	๒๕๖๗ (บาท)	๒๕๖๘ (บาท)	๒๕๖๙ (บาท)	๒๕๗๐ (บาท)			
๓๗.	โครงการขุดลอกบึงตะกรุด บ้านนารายณ์ หมู่ ๑	เพื่อให้ประชาชนมี น้ำในการอุปโภค	ขุดลอกพื้นที่ ๕๑,๒๑๘.๘๘ ตร.ม. ลึกเฉลี่ย ๒ เมตร	๕,๐๐๐,๐๐๐					จำนวนร้อยละ ครัวเรือนที่ได้ ใช้ประโยชน์	ประชาชนมีน้ำ ในการอุปโภค -บริโภค	กองช่าง
๓๘.	โครงการขุดลอกเหมือง คสล. จากบึงพุดซา คลองขาม บ้าน หนองอุโลก หมู่ที่ ๖ ต.สำโรง อ.โนนไทย จ.นครราชสีมา	เพื่อให้ประชาชนมี น้ำในการอุปโภค	กว้าง ๒ เมตร ยาว ๑,๒๐๐ เมตรลึก เฉลี่ย ๔ เมตร	๒,๖๕๐,๐๐๐					จำนวนร้อยละ ครัวเรือนที่ได้ ใช้ประโยชน์	ประชาชนมีน้ำ ในการอุปโภค -บริโภค	กองช่าง

รายละเอียดโครงการพัฒนา  
แผนพัฒนาท้องถิ่น (พ.ศ. ๒๕๖๖-๒๕๗๐)  
สำหรับโครงการที่เกินศักยภาพขององค์กรปกครองส่วนท้องถิ่นที่ใช้สำหรับการประสานแผนพัฒนาท้องถิ่น  
องค์การบริหารส่วนตำบลสำโรง

ยุทธศาสตร์จังหวัดที่ ๑ สร้างเสริมระบบโครงสร้างพื้นฐานเชื่อมโยงต่อโครงข่ายคมนาคมแห่งอนาคต และเพิ่มขีดความสามารถการค้า การลงทุนและเศรษฐกิจ  
ยุทธศาสตร์การพัฒนาขององค์กรปกครองส่วนท้องถิ่นในเขตจังหวัดที่ ๔ ยุทธศาสตร์การพัฒนาเมือง  
ยุทธศาสตร์การพัฒนา ของ อบต.สำโรงที่ ๔ ยุทธศาสตร์ ด้านโครงสร้างพื้นฐาน

๔.๑ แผนงานอุตสาหกรรมและการโยธา : งานก่อสร้าง

ที่	โครงการ	วัตถุประสงค์	เป้าหมาย (ผลผลิตของโครงการ)	งบประมาณ					ตัวชี้วัด (kPI)	ผลลัพธ์ ที่คาดว่าจะได้รับ	หน่วยงาน รับผิดชอบ
				๒๕๖๖ (บาท)	๒๕๖๗ (บาท)	๒๕๖๘ (บาท)	๒๕๖๙ (บาท)	๒๕๗๐ (บาท)			
๓๙	โครงการขุดลอกบึงหนอง กราด หมู่ ๙	เพื่อให้ประชาชนมี น้ำในการอุปโภค	ขุดลอกพื้นที่ ๑๘๗,๑๙๙ ตร.ม. ลึกเฉลี่ย ๒ เมตร	๕,๐๐๐,๐๐๐	๕,๐๐๐,๐๐๐				จำนวนร้อยละ ครัวเรือนที่ได้ ใช้ประโยชน์	ประชาชนมีน้ำ ในการอุปโภค -บริโภค	กองช่าง
๔๐	โครงการขุดลอกบึงจำสาม หมู่ที่ ๑๗ ต.สำโรง อ.โนน ไทย จ.นครราชสีมา	เพื่อให้ประชาชนมี น้ำในการอุปโภค	ขนาดพื้นที่ ๑๐๐ ไร่	๑๕,๗๐๐,๐๐๐					จำนวนร้อยละ ครัวเรือนที่ได้ ใช้ประโยชน์	ประชาชนมีน้ำ ในการอุปโภค -บริโภค	กองช่าง

# ส่วนที่ ๔

## การติดตามและประเมินผล

### ๔.๑ การติดตามและประเมินผลยุทธศาสตร์

เนื่องด้วย พระราชบัญญัติสภาพัฒนาการและองค์การบริหารส่วนตำบล พ.ศ.๒๕๓๗ แก้ไขเพิ่มเติมถึง ฉบับที่ ๓ (ฉบับที่ ๗) พ.ศ. ๒๕๖๒ มาตรา ๖๙/๑ พระราชบัญญัติกำหนดแผนและขั้นตอนการกระจายอำนาจให้แก่องค์กรปกครองส่วนท้องถิ่น พ.ศ. ๒๕๔๒ หมวด ๒ มาตรา ๑๖ (๑) ระเบียบกระทรวงมหาดไทย ว่าด้วยการจัดทำแผนพัฒนาขององค์กรปกครองส่วนท้องถิ่น พ.ศ. ๒๕๔๘ และที่แก้ไขเพิ่มเติมถึง (ฉบับที่ ๓) พ.ศ. ๒๕๖๑ ได้กำหนดให้องค์กรปกครองส่วนท้องถิ่นมีอำนาจและหน้าที่ในการจัดทำแผนพัฒนาท้องถิ่น เพื่อใช้เป็นกรอบในการจัดทำงบประมาณรายจ่ายประจำปี งบประมาณรายจ่ายเพิ่มเติม และงบประมาณจากเงินสะสมในช่วงของแผนนั้น รวมทั้งวางแนวทางเพื่อให้มีการปฏิบัติให้บรรลุวัตถุประสงค์ตามโครงการพัฒนาที่กำหนดไว้ในแผนพัฒนาท้องถิ่นซึ่งแผนพัฒนาท้องถิ่นหมายความว่า แผนพัฒนาขององค์กรปกครองส่วนท้องถิ่น ที่กำหนดวิสัยทัศน์ ประเด็นยุทธศาสตร์ เป้าประสงค์ ตัวชี้วัด ค่าเป้าหมาย และกลยุทธ์ โดยสอดคล้องกับแผนพัฒนาจังหวัด ยุทธศาสตร์การพัฒนาขององค์กรปกครองส่วนท้องถิ่นในเขตจังหวัด แผนพัฒนาอำเภอ แผนพัฒนาตำบล แผนพัฒนาหมู่บ้านหรือแผนชุมชน อันมีลักษณะเป็นการกำหนดรายละเอียดแผนงาน โครงการพัฒนา ที่จัดทำขึ้นสำหรับปีงบประมาณแต่ละปี ซึ่งมีความต่อเนื่องและเป็นแผนก้าวหน้าและให้หมายความรวมถึงการเพิ่มเติมหรือเปลี่ยนแปลงแผนพัฒนาท้องถิ่นจึงมีการกำหนดยุทธศาสตร์การพัฒนาขององค์กรปกครองส่วนท้องถิ่นในเขตจังหวัดขึ้น ตามกระบวนการพิจารณาจากประชาคมท้องถิ่นระดับจังหวัด ร่วมกับคณะกรรมการพัฒนาองค์การบริหารส่วนจังหวัด คณะกรรมการประสานแผนพัฒนาท้องถิ่นระดับจังหวัด ผู้แทนองค์กรปกครองส่วนท้องถิ่นในเขตจังหวัด ร่วมกันจัดทำ ทบทวน หรือเปลี่ยนแปลง ยุทธศาสตร์การพัฒนาขององค์กรปกครองส่วนท้องถิ่นในเขตจังหวัด เพื่อให้การจัดทำแผนพัฒนาขององค์กรปกครองส่วนท้องถิ่นเกิดประสิทธิภาพ ประสิทธิผล โดยนำยุทธศาสตร์การพัฒนาขององค์กรปกครองส่วนท้องถิ่นในเขตจังหวัดไปใช้เป็นแนวทางในการจัดทำแผนพัฒนาท้องถิ่นของตนเองได้ต่อไป และเพื่อให้สามารถบูรณาการกับแผนพัฒนาจังหวัด แผนปฏิบัติราชการประจำปีของจังหวัดและตอบสนองความต้องการของประชาชนอันจะนำไปสู่การจัดทำงบประมาณ ที่มีประสิทธิภาพในท้องถิ่นได้อย่างแท้จริง เป็นเครื่องมือในการพัฒนาท้องถิ่นให้เข้มแข็ง เกิดประโยชน์สูงสุดต่อประชาชนในท้องถิ่น

ดังนั้น องค์กรปกครองส่วนท้องถิ่น จึงต้องกำหนดยุทธศาสตร์การพัฒนาขององค์กรปกครองส่วนท้องถิ่นให้สอดคล้องยุทธศาสตร์การพัฒนาขององค์กรปกครองส่วนท้องถิ่นในเขตจังหวัด เพื่อนำไปสู่การ บูรณาการร่วมกัน ให้เกิดความสอดคล้องกับแผนพัฒนาจังหวัด สามารถเชื่อมโยงไปสู่แผนพัฒนา กลุ่มจังหวัด แผนพัฒนาภาค แผนพัฒนาเศรษฐกิจและสังคมแห่งชาติ ฉบับที่ ๑๒ แผนยุทธศาสตร์ชาติ ๒๐ ปี ไทยแลนด์ ๔.๐ และในการจัดทำแผนพัฒนาท้องถิ่น (พ.ศ. ๒๕๖๗ – ๒๕๗๐) จะต้องมีการติดตามและประเมินผลยุทธศาสตร์ตามระเบียบกระทรวงมหาดไทย ว่าด้วยการจัดทำแผนของ

องค์กรปกครองส่วนท้องถิ่น พ.ศ. ๒๕๔๘ และที่แก้ไขเพิ่มเติมถึง (ฉบับที่ ๓) พ.ศ. ๒๕๖๑ โดยคณะกรรมการติดตามและประเมินผลแผนพัฒนาท้องถิ่น จะต้องดำเนินการติดตามและประเมินผลยุทธศาสตร์ ซึ่งเป็นส่วนหนึ่งของการติดตามและประเมินผลแผนพัฒนาแผนพัฒนาท้องถิ่น โดยใช้เครื่องมือในการติดตามและประเมินผลยุทธศาสตร์ ดังนี้

**แนวทางการพิจารณาการติดตามและประเมินผลยุทธศาสตร์แผนพัฒนาท้องถิ่น (พ.ศ. ๒๕๖๖-๒๕๗๐)**

ลำดับ ที่	ประเด็นการพิจารณา	คะแนนเต็ม
๑	ยุทธศาสตร์ชาติ ๒๐ ปี (พ.ศ.๒๕๖๑-๒๕๘๐)	๑๐
๒	ประเด็นการพัฒนาเศรษฐกิจและสังคมแห่งชาติฉบับที่๑๓(พ.ศ.๒๕๖๖-๒๕๗๐)	๑๐
๓	ยุทธศาสตร์ภาคตะวันออกเฉียงเหนือ (พ.ศ.๒๕๖๖-๒๕๗๐)	๑๐
๔	ยุทธศาสตร์กลุ่มจังหวัดภาคตะวันออกเฉียงเหนือตอนล่าง ๑	๑๐
๕	ยุทธศาสตร์จังหวัดนครราชสีมา ระยะ ๕ ปี (พ.ศ.๒๕๖๖-๒๕๗๐)	๑๐
๖	ยุทธศาสตร์การพัฒนาของอปท. ในเขตจังหวัด(พ.ศ.๒๕๖๖-๒๕๗๐)	๑๐
๗	ไทยแลนด์ ๔.๐	๑๐
๘	ยุทธศาสตร์การพัฒนาขององค์กรปกครองส่วนท้องถิ่น	๑๐
๙	วิสัยทัศน์	๕
๑๐	แนวทางการพัฒนา	๕
๑๑	เป้าประสงค์	๕
๑๒	ตัวชี้วัด	๕
๑๓	ค่าเป้าหมาย	๕
๑๔	กลยุทธ์	๕
<b>คะแนนรวม</b>		<b>๑๑๐</b>

**๔.๒ การติดตามและประเมินผลโครงการ**

สำหรับการติดตามและประเมินผลโครงการ เป็นการติดตามและประเมินผลโครงการในแผนพัฒนาท้องถิ่น (พ.ศ. ๒๕๖๖ – ๒๕๗๐) โดยใช้เครื่องมือในการติดตามและประเมินผลโครงการ ดังนี้

๑. แนวทางการพิจารณาการติดตามและประเมินผลโครงการในแผนพัฒนาท้องถิ่น (พ.ศ. ๒๕๖๖-๒๕๗๐)

ลำดับ ที่	ประเด็นการพิจารณา	คะแนน เต็ม
๑	โครงการ ครุภัณฑ์ เพื่อบริการสาธารณสุขและกิจกรรมสาธารณสุขที่สามารถดำเนินการได้ตาม อำนาจหน้าที่พระราชบัญญัติสภาตำบลและองค์การบริหารส่วนตำบล พ.ศ.๒๕๓๗ แก้ไข เพิ่มเติมถึงฉบับที่ ๓ ถึง (ฉบับที่ ๗) พ.ศ. ๒๕๖๒	๑๐
๒	โครงการฯ ที่สามารถดำเนินการได้ตามอำนาจหน้าที่พระราชบัญญัติกำหนดแผนและขั้นตอน การกระจายอำนาจให้แก่องค์กรปกครองส่วนท้องถิ่น พ.ศ. ๒๕๔๒	๑๐
๓	โครงการฯ ที่สามารถดำเนินการได้ตามอำนาจหน้าที่ประกาศคณะกรรมการกระจายอำนาจ ให้แก่องค์กรปกครองส่วนท้องถิ่น เรื่องการกระจายอำนาจให้แก่องค์กรปกครองส่วนท้องถิ่น พ.ศ. ๒๕๔๓ ลงวันที่ ๒ ธันวาคม ๒๕๕๓	๑๐
๔	โครงการฯ ถูกบรรจุตรงแผนงานตามรูปแบบจำแนกประเภทรายรับ-จ่าย งบประมาณรายจ่าย ประจำปีขององค์การปกครองส่วนท้องถิ่น	๑๐
๕	โครงการฯ มีการประมาณการราคาถูกต้องตามหลักวิธีการงบประมาณ สอดคล้องตาม เป้าหมายของโครงการหลักของราคากลางตามพระราชบัญญัติการจัดซื้อจัดจ้างและการบริหาร พัสดุภาครัฐ พ.ศ. ๒๕๖๐	๑๐
๖	โครงการฯ มีการประมาณการราคาถูกต้องตามหลักวิธีการงบประมาณ การประมาณราคา สอดคล้องตามเป้าหมายของโครงการ ถูกต้องตามหลักวิชาการทางช่าง หลักของราคากลาง ตามพระราชบัญญัติการจัดซื้อจัดจ้างและการบริหารพัสดุภาครัฐ พ.ศ. ๒๕๖๐	๑๐
๗	โครงการฯ มีความโปร่งใสในการกำหนดราคากลางและตรวจสอบได้ในเชิงประจักษ์	๑๐
๘	โครงการเงินอุดหนุนเป็นไปตามระเบียบกระทรวงมหาดไทยว่าด้วยเงินอุดหนุนขององค์กร ปกครองส่วนท้องถิ่น พ.ศ. ๒๕๕๙ และที่แก้ไขเพิ่มเติม (ฉบับที่ ๒) พ.ศ. ๒๕๖๐	๑๐
๙	โครงการฯ ผ่านความเห็นชอบจากประชาคมท้องถิ่น	
๑๐	โครงการฯ ผ่านคณะกรรมการสนับสนุนการจัดทำแผนพัฒนา คณะกรรมการพัฒนา สภาท้องถิ่น	๑๐
<b>คะแนนรวม</b>		<b>๑๐๐</b>

๒. การติดตามและประเมินผลการดำเนินงาน

การวางแผนพัฒนาท้องถิ่น (พ.ศ. ๒๕๖๖ - ๒๕๗๐)										
ได้กำหนดโครงการที่จะดำเนินการตามแผนพัฒนาท้องถิ่น (พ.ศ. ๒๕๖๖ - ๒๕๗๐) ดังนี้										
ยุทธศาสตร์ ของ อปท.	๒๕๖๖		๒๕๖๗		๒๕๖๘		๒๕๖๙		๒๕๗๐	
	จำนวน	งบประมาณ	จำนวน	งบประมาณ	จำนวน	งบประมาณ	จำนวน	งบประมาณ	จำนวน	งบประมาณ
๑. ด้านการบริหาร ราชการตาม หลักการบริหาร บ้านเมืองที่ดี										
๒. ด้านการ ยุทธศาสตร์การ เสริมสร้าง ความสามารถทาง เศรษฐกิจ										
๓. ด้านการอนุรักษ์ และพัฒนา ทรัพยากรธรรมชาติ สิ่งแวดล้อม										
๔ ด้านโครงสร้าง พื้นฐาน										
๕ ด้านการพัฒนา คุณภาพชีวิต										
รวม										

## ๔.๔ ข้อเสนอแนะในการจัดทำแผนพัฒนาท้องถิ่นในอนาคต

### (๑) ผลกระทบนำไปสู่ออนาคต

(๑.๑) ปัญหาสาธารณสุขภัยต่างๆ ที่เกิดขึ้นในองค์กรปกครองส่วนท้องถิ่น อันได้แก่ ภัยแล้ง วาตภัย น้ำท่วม อัคคีภัย ที่เกิดขึ้นและส่งผลกระทบต่อประชาชนในพื้นที่ เกิดความเสียหายทั้งชีวิตและทรัพย์สิน แนวทางการแก้ไข คือพิจารณาวางแผนการดำเนินการป้องกัน ก่อนเกิดเหตุ ระหว่างเกิดเหตุ หลังเกิดเหตุ บรรจุแผนงาน โครงการ กิจกรรม การให้ความช่วยเหลือต่างๆ จัดตั้งศูนย์ช่วยเหลือประชาชนขององค์กรปกครองส่วนท้องถิ่น เพื่อสามารถดำเนินการได้ทันท่วงที

(๑.๒) ปัญหาโรคระบาดที่เกิดจากคน เกิดจากสัตว์ ที่ส่งผลอันตราย หรือต่อชีวิตประชาชน และสัตว์ต่างๆ ในตำบล ซึ่งได้แก่ โรคติดเชื้อไวรัสโคโรนา ๒๐๑๙ (COVID-๑๙) โรคไข้หวัดใหญ่ ไข้หวัดนก โรคมือ เท้า ปาก ที่เกิดขึ้นกับเด็กๆ โรคพิษสุนัขบ้า แนวทางการแก้ไขปัญหา คือ ฝึกอบรม ประชาสัมพันธ์ มาตรการป้องกัน ลงพื้นที่ระงับการเกิดโรคระบาด การทำลาย การรักษา

(๑.๓) ปัญหาประชาชนมีรายได้น้อย การศึกษาต่ำ ประชาชนในตำบลยังมีคนรายได้น้อย มีหนี้สินเยอะ ไม่เพียงพอในการดำรงชีวิต ค่าครองชีพสูง แนวทางการแก้ไขปัญหา ให้ความรู้เกี่ยวกับการประกอบอาชีพ สาธิตการประกอบอาชีพ ช่วยเหลือประชาชนซ่อมแซมบ้านคนจน ผู้มีรายได้น้อย ส่งเสริม ด้านการศึกษาโดยการจัดบริการสาธารณสุขด้านการศึกษา การจัดตั้งศูนย์พัฒนาเด็กเล็ก สนับสนุนกิจกรรมต่างๆ ให้กับเด็กนักเรียน แจกเด็กนักเรียนในช่วงปิดภาคเรียนเพื่อมีรายได้

(๑.๔) ปัญหายาเสพติดในตำบล ในพื้นที่ยังไม่พบว่ามีการค้ายาเสพติด และยังไม่พบรายงานว่ามีผู้ติดยาเสพติด แต่เพื่อเป็นการป้องกัน มีแนวทางการป้องกัน โดยการลงพื้นที่ค้นหา การรณรงค์ป้องกันการให้ความรู้กับประชาชนได้ทราบถึงโทษของยาเสพติด

(๑.๕) ปัญหาการสัญจรไปมาของประชาชนในตำบล เนื่องจาก ในตำบลด้านโครงสร้างพื้นฐาน เส้นทางคมนาคมบางหมู่บ้านยังเป็น ถนนดิน ถนนลูกรัง ช่วงฤดูฝนถนนลื่น เป็นหลุมเป็นบ่อ เกิดปัญหาในการสัญจรไปมาของประชาชน เสี่ยงต่อการเกิดอุบัติเหตุ การคมนาคมล่าช้า แนวทางการแก้ไข จัดทำแผนงาน โครงการก่อสร้างถนนในเส้นทางสำคัญ พิจารณาเสนอสนับสนุนจากหน่วยงานอื่น

### (๒) ข้อสังเกต ข้อเสนอแนะ ผลจากการพัฒนา

(๒.๑) ข้อสังเกต จากการสำรวจข้อมูล การลงพื้นที่ในตำบล จะเห็นว่าประชาชนยังมีปัญหาที่จะต้องดำเนินการแก้ไขอยู่มาก ดังนี้ ด้านการศึกษา สาธารณสุข ความมั่นคงปลอดภัยในชีวิตและทรัพย์สิน การศาสนา ศิลปวัฒนธรรม ประเพณี กีฬา สถานที่ผ่อนหย่อนใจ สวัสดิการสังคม การเกษตร เศรษฐกิจ อุตสาหกรรม การพัฒนาอาชีพ เส้นทางคมนาคมขนส่ง/ไฟฟ้า/น้ำประปา/แหล่งน้ำเพื่ออุปโภค – บริโภค ด้านทรัพยากรและสิ่งแวดล้อม ขยะมูลฝอยและสิ่งปฏิกูล จากปัญหาด้านต่างๆ ประชาชนไม่สามารถแก้ไขปัญหาเองได้จึงต้องเสนอให้องค์กรปกครองส่วนท้องถิ่นแก้ไข ทำให้มีการเสนอโครงการเข้ามาเป็นจำนวนมาก ซึ่งงบประมาณขององค์กรปกครองส่วนท้องถิ่นนั้นมีจำกัดไม่เพียงพอต่อการจัดการได้

(๒.๒) ข้อเสนอแนะ จากข้อสังเกตดังกล่าว มีข้อเสนอแนะในการแก้ไขปัญหาต่างๆ ดังนี้ ปัญหาต่างๆ ที่ถูกเสนอมายังองค์กรปกครองส่วนท้องถิ่น นั้น ควรนำมาพิจารณาจัดลำดับความสำคัญโดยประชาคมท้องถิ่น ซึ่งมีหลายภาคส่วน ประกอบไปด้วย คณะกรรมการพัฒนาขององค์กร

เกี่ยวข้อง ประชาชนทั่วไป ร่วมกันพิจารณาจัดลำดับความสำคัญของโครงการ และพิจารณาบรรจุเข้าแผนพัฒนาท้องถิ่นต่อไป กรณีโครงการที่เกินศักยภาพที่องค์กรปกครองส่วนท้องถิ่นเสนอขอรับการสนับสนุนจากหน่วยงานอื่น

(๒.๓) ผลจากการพัฒนาจากการพัฒนาที่ผ่านมาพบว่าองค์กรปกครองส่วนท้องถิ่นได้แก้ไขปัญหให้กับประชาชนได้ในหลายเรื่อง และครอบคลุมทุกด้าน มีผลการประเมินอยู่ในเกณฑ์ที่ดี ประชาชนมีความพึงพอใจ แต่ก็ยังมีปัญหาที่จะต้องแก้ไขต่อไป ไม่ว่าจะเป็นด้านสิ่งแวดล้อมที่ยังมีการเผาหญ้า ตอข้าวในช่วงเวลาเก็บเกี่ยว การเลี้ยงสัตว์ วัว หมูที่ส่งกลิ่นเหม็นรำคาญ การพนันที่ยังมีในพื้นที่ เส้นทางคมนาคมยังไม่ครบ ผลจากการพัฒนาขององค์กรปกครองส่วนท้องถิ่นในปีที่ผ่านมา สรุปได้ดังนี้

ยุทธศาสตร์ ที่ ๔ ด้านโครงสร้างพื้นฐาน

ลำดับ	โครงการ	งบประมาณ
๑	โครงการก่อสร้างถนนหินคลุก บ้านแปรง ม.๕	๑๖,๒๙๐
๒	โครงการปรับปรุงซ่อมแซมถนนดิน บ้านตุ้ม ม.๑๓	๘๒,๒๐๐
๓	โครงการก่อสร้างถนนคอนกรีตเสริมเหล็ก ม.๒	๓๙๙,๐๐๐
๔	โครงการปรับปรุง/ซ่อมแซมถนนดินพร้อมลงหินคลุก บ้านดอนจิว หมู่ที่ ๔	๘๖,๐๐๐
๕	โครงการก่อสร้างถนนดิน บ้านนารายณ์เหนือ หมู่ที่ ๑๕	๒๓๔,๙๑๐
๖	โครงการก่อสร้างถนนคอนกรีตเสริมเหล็ก (คสล.) บ้านดอนขี้เหล็ก หมู่ที่ ๑๒	๒๐๓,๖๐๐
๗	โครงการก่อสร้างถนนคอนกรีตเสริมเหล็ก (คสล.) พร้อมก่อสร้างรางระบายน้ำบ้านดอนขี้เหล็ก หมู่ที่ ๑๒	๑๓๘,๐๐๐
๘	โครงการก่อสร้างระบบประปาหมู่บ้าน แบบผิวดินขนาดใหญ่มาก บ้านสำโรง หมู่ที่ ๒	๑,๑๕๐,๐๐๙

ยุทธศาสตร์ ที่ ๕

ลำดับ	โครงการ	งบประมาณ
๑	โครงการป้องกันและควบคุมโรคพิษสุนัขบ้า ตามโครงการสัตว์ปลอดโรค คนปลอดภัย จากโรคพิษสุนัขบ้า ตามพระปณิธานของศาสตราจารย์ ดร.สมเด็จพระเจ้าลูกเธอ เจ้าฟ้าจุฬาภรณวลัยลักษณ์ อัครราชกุมารี	๓๘,๒๗๐
๒	โครงการป้องกันและระงับโรคติดต่อในเขตพื้นที่ตำบลสำโรง	๔,๕๔๕
๓	โครงการอาหารเสริม (นม) (สพฐ.)	๘๙๐,๐๐๐
๔	โครงการอาหารเสริม (นม) (ศูนย์พัฒนาเด็กเล็ก)	๑๔๐,๐๐๐
๕	โครงการอุดหนุนค่าอาหารกลางวัน (ศูนย์พัฒนาเด็กเล็ก)	๓๓๐,๐๐๐
๖	อุดหนุนค่าอาหารกลางวัน โรงเรียน (สพฐ.)	๑,๘๒๗,๐๐๐
๗	โครงการเบี้ยยังชีพผู้สูงอายุ	๑๐,๒๐๐,๐๐๐



